



**කාර්ය සාධන වාර්තාව  
செயலாற்றுகை அறிக்கை  
PERFORMANCE REPORT**

**2016**

# ශ්‍රී ලංකා සුරාබදු දෙපාර්තමේන්තුව (2016 වර්ෂය)

ගරු. රවී කරුණානායක (පා.ම.)  
මුදල් අමාත්‍ය

ගරු.ලක්ෂ්මන් යාපා අබේවර්ධන (පා.ම.)  
මුදල් රාජ්‍ය අමාත්‍ය

ප්‍රධාන නිලධාරීන්

ආර්.එච්.එස්. සමරතුංග  
ලේකම්, මුදල් අමාත්‍යාංශය  
භාණ්ඩාගාර ලේකම්

සුරාබදු කොමසාරිස් ජනරාල්  
එල්.කේ.ජී. ගුණවර්ධන



# සුරාබදු දෙපාර්තමේන්තුවේ අංශ ප්‍රධානීන්

ඒ. බෝදරගම  
අතිරේක සුරාබදු කොමසාරිස් ජනරාල් (ආදායම් මෙහෙයුම් හා නීති ක්‍රියාත්මක කිරීම්) රා.ඉ. හා  
සුරාබදු කොමසාරිස් (ආදායම් මෙහෙයුම්)

ගාමිණී මහගමගේ  
සුරාබදු කොමසාරිස් (පාලන හා මානව සම්පත්)

එස්.ඩී.එල් ද මැල්ලව  
සුරාබදු කොමසාරිස් (නීති ක්‍රියාත්මක කිරීම්)

එස්.ඒ.එස්. වික්‍රමරත්න  
ප්‍රධාන ගණකාධිකාරී

ඒ. කුමාරසිරි පෙරේරා  
ප්‍රධාන අභ්‍යන්තර විගණක

එම්.ඩී.එම්.ඩබ්.කේ දිසානායක  
නියෝජ්‍ය සුරාබදු කොමසාරිස් (ආදායම් බලපත්‍ර)

ඩබ්.එම්.එම්.බී. චන්ද්‍රසිරි  
නියෝජ්‍ය සුරාබදු කොමසාරිස් (නීති ක්‍රියාත්මක කිරීම්)

ජේ. පුෂ්පකුමාර සිල්වා  
නියෝජ්‍ය සුරාබදු කොමසාරිස් (යෙදවුම්)

කේ.කුමාරසිංහ  
නියෝජ්‍ය සුරාබදු කොමසාරිස් (මානව සම්පත්)  
නියෝජ්‍ය සුරාබදු කොමසාරිස් (සැපයුම් දාම නියාමන හා තොරතුරු තාක්ෂණ) වැ.ආ.

එම්. ඩී. නන්දසිරි  
නියෝජ්‍ය සුරාබදු කොමසාරිස් (පාලන)

බී.ඒ.පී.පී.සී. බමුණුආරච්චි  
ගණකාධිකාරී



# සුරාබදු දෙපාර්තමේන්තුවේ ප්‍රාදේශීය අධීක්ෂණ නිලධාරීන්

- සහකාර සුරාබදු කොමසාරිස් ( බස්නාහිර පළාත I - කොළඹ දිස්ත්‍රික්කය)
- සහකාර සුරාබදු කොමසාරිස් (බස්නාහිර පළාත II - කළුතර දිස්ත්‍රික්කය)
- සහකාර සුරාබදු කොමසාරිස් (බස්නාහිර පළාත III - ගම්පහ දිස්ත්‍රික්කය)
- සහකාර සුරාබදු කොමසාරිස් ( මධ්‍යම පළාත)
- සහකාර සුරාබදු කොමසාරිස් (දකුණු පළාත)
- සහකාර සුරාබදු කොමසාරිස් ( උතුරු පළාත I - යාපනය දිස්ත්‍රික්කය)
- සහකාර සුරාබදු කොමසාරිස් (උතුරු පළාත II - කිලිනොච්චි, මන්නාරම හා මුලතිව් දිස්ත්‍රික්කය)
- සහකාර සුරාබදු කොමසාරිස් (නැගෙනහිර පළාත)
- සහකාර සුරාබදු කොමසාරිස් ( වයඹ පළාත I - කුරුණෑගල දිස්ත්‍රික්කය)
- සහකාර සුරාබදු කොමසාරිස් (වයඹ පළාත II - පුත්තලම දිස්ත්‍රික්කය)
- සහකාර සුරාබදු කොමසාරිස් (උතුරු මැද පළාත)
- සහකාර සුරාබදු කොමසාරිස් ( උඟව පළාත)
- සහකාර සුරාබදු කොමසාරිස් (සබරගමුව පළාත)
- සුරාබදු අධිකාරී (ප්‍රධාන කාර්යාලය)
- සුරාබදු අධිකාරී (කොළඹ නගරය I)
- සුරාබදු අධිකාරී (කොළඹ නගරය II)
- සුරාබදු අධිකාරී (කළුතර)
- සුරාබදු අධිකාරී (ස්කාගාර මණ්ඩලය)
- සුරාබදු අධිකාරී (ගම්පහ)
- සුරාබදු අධිකාරී (ජා-ඇළ)
- සුරාබදු අධිකාරී (විශේෂ මෙහෙයුම් ඒකකය)
- සුරාබදු අධිකාරී (මත්ද්‍රව්‍ය නාශක අංශය)
- සුරාබදු අධිකාරී (මහනුවර)
- සුරාබදු අධිකාරී (මාතලේ)
- සුරාබදු අධිකාරී (නුවරඑළිය)
- සුරාබදු අධිකාරී (ගාල්ල)
- සුරාබදු අධිකාරී (මාතර)
- සුරාබදු අධිකාරී (හම්බන්තොට)
- සුරාබදු අධිකාරී (පේදුරුකුඩුව)
- සුරාබදු අධිකාරී (යාපනය)
- සුරාබදු අධිකාරී (කිලිනොච්චිය)
- සුරාබදු අධිකාරී (වවුනියාව)
- සුරාබදු අධිකාරී (ත්‍රිකුණාමලය)
- සුරාබදු අධිකාරී (මඩකලපුව)
- සුරාබදු අධිකාරී (අම්පාර)
- සුරාබදු අධිකාරී (කුරුණෑගල)
- සුරාබදු අධිකාරී (නාන්තණ්ඩිය)
- සුරාබදු අධිකාරී (හලාවත)
- සුරාබදු අධිකාරී (අනුරාධපුරය)
- සුරාබදු අධිකාරී (පොළොන්නරුව)
- සුරාබදු අධිකාරී (බදුල්ල)
- සුරාබදු අධිකාරී (මොණරාගල)
- සුරාබදු අධිකාරී (රත්නපුර)
- සුරාබදු අධිකාරී (කෑගල්ල)



# සුරාබදු දෙපාර්තමේන්තුවේ ප්‍රාදේශීය කාර්යාල පිහිටීම

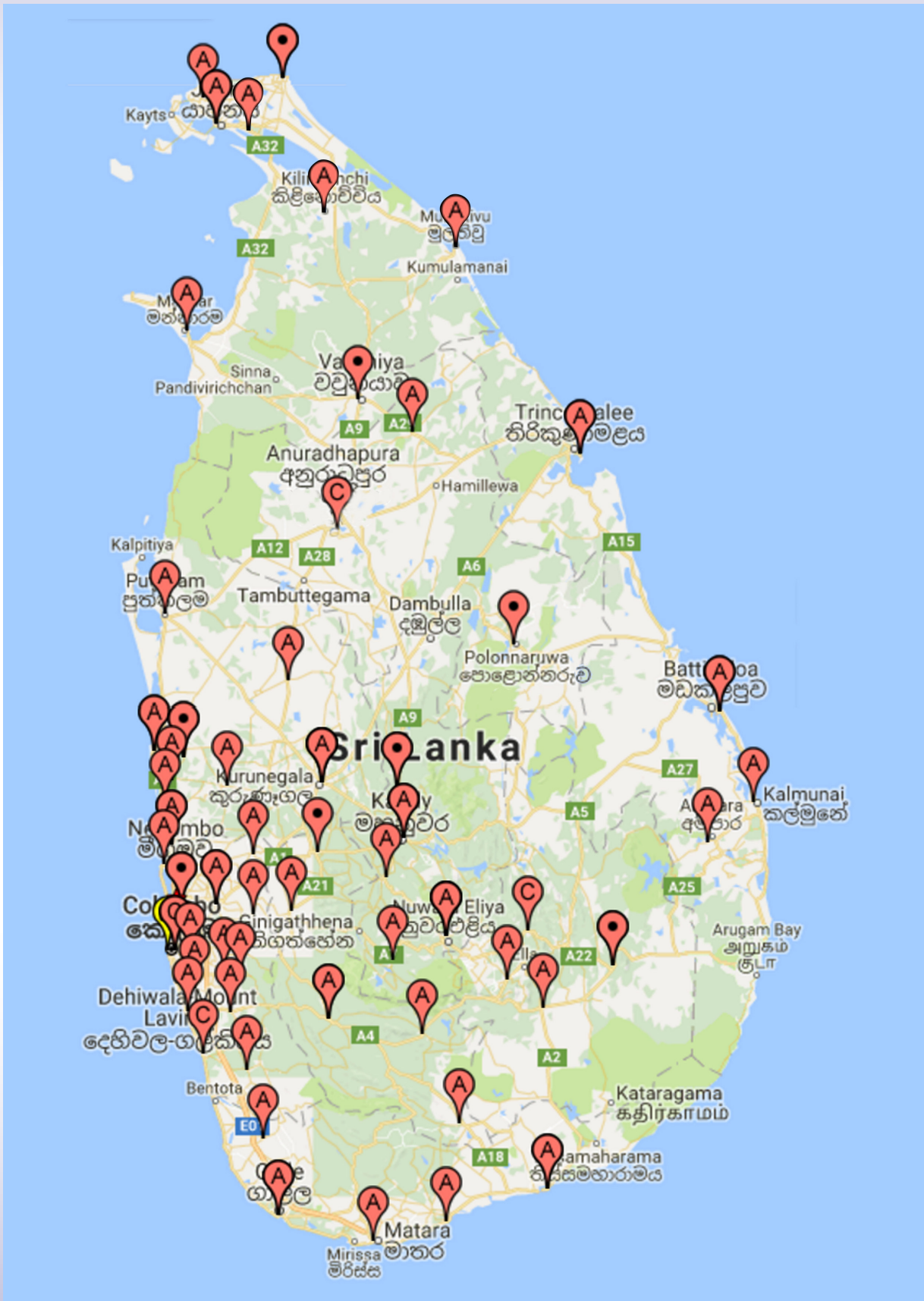





# සුරාබදු දෙපාර්තමේන්තුවේ ප්‍රාදේශීය කාර්යාල

## 1. බස්නාහිර පලාත

- 1.1 සහකාර සුරාබදු කොමසාරිස් කාර්යාලය (බස්නාහිර පලාත I)
  - 1.1.1 සුරාබදු අධිකාරී (කොළඹ නගරය I)
    - කොළඹ නගරය සුරාබදු ස්ථානය
    - කැස්බෑව සුරාබදු ස්ථානය
  - 1.1.2 සුරාබදු අධිකාරී (කොළඹ නගරය II)
    - පාදක සුරාබදු ස්ථානය
    - ශ්‍රී ජයවර්ධනපුර සුරාබදු ස්ථානය
  - 1.1.3 සුරාබදු අධිකාරී කාර්යාලය (සුරාබදු විශේෂ මෙහෙයුම්)
    - සුරාබදු විශේෂ මෙහෙයුම් ඒකකය කොළඹ
  - 1.1.4 සුරාබදු අධිකාරී කාර්යාලය (මත්ද්‍රව්‍ය)
    - සුරාබදු මත්ද්‍රව්‍ය නීති ක්‍රියාත්මක කිරීමේ ඒකකය
- 1.2 සහකාර සුරාබදු කොමසාරිස් කාර්යාලය (බස්නාහිර පලාත II)
  - 1.2.1 සුරාබදු අධිකාරී (කළුතර)
    - කළුතර සුරාබදු ස්ථානය
    - අලුත්ගම සුරාබදු ස්ථානය
    - හොරණ සුරාබදු ස්ථානය
    - මතුගම සුරාබදු ස්ථානය
    - පානදුර සුරාබදු ස්ථානය
  - 1.2.2 සුරාබදු අධිකාරී (ස්කාගාර මණ්ඩලය)
- 1.3 සහකාර සුරාබදු කොමසාරිස් කාර්යාලය (බස්නාහිර පලාත III)
  - 1.3.1 සුරාබදු අධිකාරී (ගම්පහ)
    - ගම්පහ සුරාබදු ස්ථානය
    - පුගොඩ (කිරිඳිවැල) සුරාබදු ස්ථානය
    - මිරිගම සුරාබදු ස්ථානය
  - 1.3.2 සුරාබදු අධිකාරී කාර්යාලය (ජා-ඇල)
    - ජා ඇල සුරාබදු ස්ථානය
    - මීගමුව සුරාබදු ස්ථානය

## 2. දකුණු පලාත

- 2.1 සහකාර සුරාබදු කොමසාරිස් කාර්යාලය (දකුණු පලාත)
  - 2.1.1 සුරාබදු අධිකාරී (ගාල්ල)
    - ගාල්ල සුරාබදු ස්ථානය
    - ඇල්පිටිය සුරාබදු ස්ථානය
    - සුරාබදු විශේෂ මෙහෙයුම් ඒකකය (දකුණු පලාත)

- 2.1.2. සුරාබදු අධිකාරී කාර්යාලය (මාතර)
  - මාතර සුරාබදු ස්ථානය
- 2.1.3. සුරාබදු අධිකාරී කාර්යාලය (හම්බන්තොට)
  - හම්බන්තොට සුරාබදු ස්ථානය
  - තංගල්ල සුරාබදු ස්ථානය

### 3. සබරගමු පලාත

- 3.1. සහකාර සුරාබදු කොමසාරිස් කාර්යාලය (සබරගමු පලාත)
  - 3.1.1. සුරාබදු අධිකාරී (රත්නපුරය)
    - රත්නපුර සුරාබදු ස්ථානය
    - බලංගොඩ සුරාබදු ස්ථානය
    - ඇඹිලිපිටිය සුරාබදු ස්ථානය
  - 3.1.2. සුරාබදු අධිකාරී කාර්යාලය (කෑගල්ල)
    - කෑගල්ල සුරාබදු ස්ථානය
    - රුවන්වැල්ල සුරාබදු ස්ථානය

### 4. උඟව පලාත

- 4.1. සහකාර සුරාබදු කොමසාරිස් කාර්යාලය (උඟව පලාත)
  - 4.1.1. සුරාබදු අධිකාරී (බදුල්ල)
    - බදුල්ල සුරාබදු ස්ථානය
    - බණ්ඩාරවෙල සුරාබදු ස්ථානය
  - 4.1.2. සුරාබදු අධිකාරී කාර්යාලය (මොණරාගල)
    - මොණරාගල සුරාබදු ස්ථානය

### 5. උතුරු මැද පලාත

- 5.1. සහකාර සුරාබදු කොමසාරිස් කාර්යාලය (උතුරු මැද පලාත)
  - 5.1.1. සුරාබදු අධිකාරී (අනුරාධපුරය)
    - අනුරාධපුරය සුරාබදු ස්ථානය
    - කැබැනිගොල්ලෑව සුරාබදු ස්ථානය
    - සුරාබදු විශේෂ මෙහෙයුම් ඒකකය (උතුරු මැද පලාත)
  - 5.1.2. සුරාබදු අධිකාරී කාර්යාලය (පොළොන්නරුව)
    - පොළොන්නරුව සුරාබදු ස්ථානය

### 6. මධ්‍යම පලාත

- 6.1. සහකාර සුරාබදු කොමසාරිස් කාර්යාලය (මධ්‍යම පලාත)
  - 6.1.1. සුරාබදු අධිකාරී (මහනුවර)
    - මහනුවර සුරාබදු ස්ථානය
    - ගම්පොල සුරාබදු ස්ථානය
    - සුරාබදු විශේෂ මෙහෙයුම් ඒකකය (මධ්‍යම පලාත)
  - 6.1.2. සුරාබදු අධිකාරී කාර්යාලය (මාතලේ)
    - මාතලේ සුරාබදු ස්ථානය
  - 6.2.3. සුරාබදු අධිකාරී කාර්යාලය (නුවරඑළිය)
    - නුවරඑළිය සුරාබදු ස්ථානය
    - හැටන් සුරාබදු ස්ථානය

## 7. වයඹ පලාත

- 7.1. සහකාර සුරාබදු කොමසාරිස් කාර්යාලය (වයඹ පලාත I)
  - 7.1.1. සුරාබදු අධිකාරී (කුරුණෑගල)
    - කුරුණෑගල සුරාබදු ස්ථානය
    - මහව සුරාබදු ස්ථානය
    - කුලියාපිටිය සුරාබදු ස්ථානය
    - සුරාබදු විශේෂ මෙහෙයුම් ඒකකය (වයඹ පලාත)
- 7.2. සහකාර සුරාබදු කොමසාරිස් කාර්යාලය (වයඹ පලාත II)
  - 7.2.1. සුරාබදු අධිකාරී (වෙනත් ප්‍රදේශ)
    - වෙනත් ප්‍රදේශ (වයඹ පලාත) සුරාබදු ස්ථානය
    - මාරවිල සුරාබදු ස්ථානය
  - 7.2.2. සුරාබදු අධිකාරී කාර්යාලය (හලාවත)
    - හලාවත සුරාබදු ස්ථානය
    - මාදම්පේ සුරාබදු ස්ථානය
    - පුත්තලම සුරාබදු ස්ථානය

## 8. උතුරු පලාත

- 8.1. සහකාර සුරාබදු කොමසාරිස් කාර්යාලය (උතුරු පලාත I)
  - 8.1.1. සුරාබදු අධිකාරී (යාපනය)
    - යාපනය සුරාබදු ස්ථානය
    - චංකානෙයි සුරාබදු ස්ථානය
    - වාවකච්චේරි සුරාබදු ස්ථානය
  - 8.1.2. සුරාබදු අධිකාරී කාර්යාලය (පේදුරුතුඩුව)
    - මල්ලාකම් සුරාබදු ස්ථානය
    - පේදුරුතුඩුව සුරාබදු ස්ථානය
- 8.2. සහකාර සුරාබදු කොමසාරිස් කාර්යාලය (උතුරු පලාත II)
  - 8.2.1. සුරාබදු අධිකාරී කාර්යාලය (කිලිනොච්චිය)
    - කිලිනොච්චිය සුරාබදු ස්ථානය
    - මුලතිව් සුරාබදු ස්ථානය
  - 8.2.2. සුරාබදු අධිකාරී කාර්යාලය (වවුනියාව)
    - මන්නාරම සුරාබදු ස්ථානය
    - වවුනියාව සුරාබදු ස්ථානය

## 9. නැගෙනහිර පලාත

- 9.1. සහකාර සුරාබදු කොමසාරිස් කාර්යාලය (නැගෙනහිර පලාත)
  - 9.1.1. සුරාබදු අධිකාරී (ත්‍රිකුණාමලය)
    - ත්‍රිකුණාමලය සුරාබදු ස්ථානය
  - 9.1.2. සුරාබදු අධිකාරී කාර්යාලය (මඩකලපුව)
    - මඩකලපුව සුරාබදු ස්ථානය
  - 9.1.3. සුරාබදු අධිකාරී කාර්යාලය (අම්පාර)
    - අම්පාර සුරාබදු ස්ථානය
    - කල්මුණේ සුරාබදු ස්ථානය



# පටුන

<b>පළමුවන පරිච්ඡේදය   ශ්‍රී ලංකා සුරාබදු දෙපාර්තමේන්තුව . . . . .</b>	<b>1</b>
1.1 හැඳින්වීම . . . . .	2
1.2 ඉදිරි දැක්ම . . . . .	2
1.3 මෙහෙවර . . . . .	2
1.4 පරමාර්ථ . . . . .	2
1.5 ක්‍රියාකාරකම් . . . . .	2
<b>දෙවන පරිච්ඡේදය   2016 වසරේ සංවිධාන ව්‍යුහයෙහි වෙනස්වීම් . . . . .</b>	<b>3</b>
2.1 හැඳින්වීම . . . . .	4
2.2 සංවිධාන ව්‍යුහය . . . . .	6
2.3 බඳවා ගැනීම් . . . . .	7
2.4 නිලධාරී වෙනස් වීම් . . . . .	7
<b>තෙවන පරිච්ඡේදය   මානව සම්පත් සංවර්ධනය . . . . .</b>	<b>9</b>
3.1 හැඳින්වීම . . . . .	10
3.2 ශ්‍රී ලංකා සුරාබදු විද්‍යාලය - පනාදරගම . . . . .	10
3.3 දේශීය පුහුණු පාඨමාලා . . . . .	13
3.4 විදේශීය පුහුණු පාඨමාලා . . . . .	14
<b>හතරවන පරිච්ඡේදය   නව ප්‍රතිපත්ති ක්‍රියාත්මක කිරීම . . . . .</b>	<b>17</b>
4.1 හැඳින්වීම . . . . .	18
4.2 වර්ෂය තුළදී නිකුත් කල හා ක්‍රියාත්මක වූ නව සුරාබදු නිවේදන . . . . .	18
<b>පස්වන පරිච්ඡේදය   ගිණුම් අංශය . . . . .</b>	<b>19</b>
5.1 හැඳින්වීම . . . . .	20
5.2 ආදායම් ගිණුම . . . . .	21
5.3 අරමුදල් ගිණුම . . . . .	22
5.4 විසර්ජන ගිණුම . . . . .	22
5.5 ආදායම් වියදම් විශ්ලේෂණය . . . . .	22
5.6 අත්තිකාරම් ගිණුම . . . . .	23
5.7 වත්කම් ගිණුම (යටිතල පහසුකම්) . . . . .	24

**හයවන පරිච්ඡේදය | විගණනය. . . . . 31**

- 6.1 හැඳින්වීම. . . . . 32
- 6.2 අභ්‍යන්තර විගණන අංශය . . . . . 32

**හත්වන පරිච්ඡේදය | ආදායම් මෙහෙයුම් අංශය . . . . . 33**

- 7.1 හැඳින්වීම. . . . . 34
- 7.2 සුරාබදු බලපත්‍ර වර්ග. . . . . 34
- 7.3 2016 වර්ෂය තුළ ක්‍රියාත්මක වූ සුරාබදු බලපත්‍ර . . . . . 35
- 7.4 තොරතුරු තාක්ෂණ ඒකකය. . . . . 39

**අටවන පරිච්ඡේදය | මත්පැන් නිෂ්පාදනය. . . . . 41**

- 8.1 හැඳින්වීම. . . . . 42
- 8.2 මත්පැන් නිෂ්පාදනාගාර නාමාවලිය . . . . . 44
- 8.3 බලපත්‍ර අත්හිටුවා ඇති මත්පැන් නිෂ්පාදන ආයතන. . . . . 44
- 8.4 ස්කාගාර නාමාවලිය . . . . . 44
- 8.5 ගබඩා හා ගුදම් නාමාවලිය. . . . . 45
- 8.6 විනාකිරි නිෂ්පාදනාගාර නාමාවලිය . . . . . 45
- 8.7 කාර්මික නිෂ්පාදන සඳහා සුරාබදු බලපත්‍රධාරී නාමාවලිය . . . . . 45
- 8.8 2016 මත්පැන් නිෂ්පාදනය හා බදු ආදායම්. . . . . 46
- 8.9 2016 ස්ත්‍රීකු නිෂ්පාදනය / නිකුත් කිරීම . . . . . 50
- 8.10 දුම්කොළ බදු. . . . . 52
- 8.11 ආදායම් විශ්ලේෂණය . . . . . 52

**නමවන පරිච්ඡේදය | නීති ක්‍රියාත්මක කිරීම. . . . . 59**

- 9.1 හැඳින්වීම. . . . . 60
- 9.2 මත්ද්‍රව්‍ය නිවාරණය හා සමාජ ආරක්ෂණය. . . . . 62
- 9.3 දුම්කොළ බදු අංශය . . . . . 62
- 9.4 නීති අංශය . . . . . 63
- 9.5 සුරාබදු විශේෂ මෙහෙයුම් ඒකක . . . . . 63

**දහවන පරිච්ඡේදය | මත්පැන්, ස්ත්‍රීකු, දුම්කොළ හා සිගරට් ආනයන හා අපනයන 65**

- 10.1 ආනයනික විදේශ මත්පැන් ප්‍රමාණය හා බදු ආදායම . . . . . 66
- 10.2 විදේශ මත්පැන් ආනයන බලපත්‍රධාරීන්ගේ නාමාවලිය . . . . . 66
- 10.3 මත්පැන් නිෂ්පාදනය සඳහා ආනයනය කරන ලද පරිපාක ස්ත්‍රීකු. . . . . 66
- 10.4 දුම්කොළ හා සිගරට් ආනයනය. . . . . 67
- 10.5 මත්පැන් අපනයනය මත බදු නිදහස් කිරීම . . . . . 67

**එකොළොස්වන පරිච්ඡේදය | සමාජනීය . . . . . 69**

- සමාජනීය . . . . . 70

# පළමුවන පරිච්ඡේදය | ශ්‍රී ලංකා සුරාබදු දෙපාර්තමේන්තුව

- 1.1. හැඳින්වීම
- 1.2. ඉදිරි දැක්ම
- 1.3. මෙහෙවර
- 1.4. පරමාර්ථ
- 1.5. ක්‍රියාකාරකම්



### 1.1 හැඳින්වීම

වර්ෂ 1913 දී ආරම්භ වූ සුරාබදු දෙපාර්තමේන්තුව වර්තමානයේ මුදල් අමාත්‍යාංශය යටතේ ක්‍රියාත්මක වන බදු ආදායම් එකතු කරනු ලබන ආයතන අතරින් තුන්වන ස්ථානය හිමිවන ආයතනයයි. ලංකා නීති ප්‍රඥප්ති සංග්‍රහයේ 52 වන අධිකාරය වන 1912 අංක 8 දරණ සුරාබදු ආඥා පනත මුඛ්‍ය වශයෙන් ක්‍රියාත්මක කරමින් මෙම දෙපාර්තමේන්තුව 1999 අංක 8 දරණ දුම්කොළ බදු පනත හා අදාළ සංශෝධන පනත්ද, වස, විෂ, අබිං හා අන්තරායකර ඖෂධ ආඥා පනත, සහ 2006 අංක 27 දරණ දුම්කොළ හා මධ්‍යසාර පිළිබඳ ජාතික අධිකාරී පනත ද ක්‍රියාත්මක කරනු ලබයි. මෙම පනත් හා ආඥා පනත් යටතේ නීති ක්‍රියාත්මක කිරීම සඳහා පොලිස් දෙපාර්තමේන්තුවද සුවිශේෂී දායකත්වයක් ලබා දෙයි. රාජ්‍ය ප්‍රතිපත්ති ක්‍රියාත්මක කිරීම සඳහා අන්තරායකර ඖෂධ පාලක ජාතික මණ්ඩලයෙහි සහ දුම්කොළ හා මධ්‍යසාර පිළිබඳ ජාතික අධිකාරියෙහි ද සාමාජිකයෙකු ලෙස මෙම දෙපාර්තමේන්තුව ක්‍රියාකරන අතර ජනාධිපති මන්ද්‍රව්‍ය නිවාරණ ඒකකය සමග “මතින් තොර රටක්” යන තේමාව යටතේ මත්පැන්, මන්ද්‍රව්‍ය වලින් තොර රටක් යන රාජ්‍ය සංකල්පය සාර්ථක කර ගැනීමට ප්‍රමුඛ සහාය ලබා දෙයි.

### 1.2 ඉදිරි දැක්ම

“ශ්‍රී ලංකාව තුළ නීත්‍යානුකූල නොවන මත්පැන් සහ මන්ද්‍රව්‍ය වලින් තොර නිරෝගිමත් සමාජයක් ගොඩනැගීමට දායක වීම”.

### 1.3 මෙහෙවර

“ශ්‍රී ලංකාවේ සුරා හා දුම්කොළ කර්මාන්තයන්හි කාර්යක්ෂම පාලනයක් තුළින් ආදායම එකතු කිරීමත්, මෙකී කර්මාන්ත වල නීත්‍යානුකූල නොවන නිෂ්පාදනයන් වැලැක්වීමෙන්, ශ්‍රී ලංකාවේ සංවර්ධනයට හා සමාජ සුභ සාධනයට දායක වීමත්, වස, විෂ, අබිං හා අන්තරායකර ඖෂධ ආඥා පනත ක්‍රියාත්මක කිරීමෙන් සමාජ ආරක්ෂාව ලබා දීමත්” ය.

### 1.4 පරමාර්ථ

ශ්‍රී ලංකා සුරාබදු දෙපාර්තමේන්තුව සිය මෙහෙවර සාක්ෂාත් කර ගනු පිණිස පහත දැක්වෙන පරමාර්ථයන් පෙරදැරිව කටයුතු කරනු ලබයි.

- අ. මත්පැන් හා දුම්කොළ වලින් ලැබෙන ආදායම ආරක්ෂා කර ගැනීම.
- ආ. සුරාබදු ආඥා පනත හා දුම්කොළ බදු පනත බලාත්මක කිරීම.
- ඇ. වස, විෂ, අබිං හා අන්තරායකර ඖෂධ ආඥා පනත ක්‍රියාත්මක කිරීම.
- ඈ. දුම්කොළ හා මධ්‍යසාර පිළිබඳ ජාතික අධිකාරී පනත ක්‍රියාත්මක කිරීම.

උක්ත පරමාර්ථයන් මුදුන්පත් කර ගැනීම පිණිස ශ්‍රී ලංකා සුරාබදු දෙපාර්තමේන්තුව පහත දැක්වෙන ක්‍රියාකාරකම් වල නියැලෙයි.

### 1.5 ක්‍රියාකාරකම්

- අ. බලපත්‍ර ලත් ස්ථාන අධීක්ෂණය, පාලනය හා ඒවායින් ලැබිය යුතු ආදායම එකතු කිරීම.
- ආ. සුරාබදු ආඥා පනත සම්බන්ධයෙන් නීතිය බලාත්මක කිරීමේ නියෝජිත බලධාරියෙකු ලෙස කටයුතු කිරීම.
- ඇ. දුම්කොළ කර්මාන්ත අධීක්ෂණය හා පාලනය ඇතුළු දුම්කොළ බදු පනත බලාත්මක කිරීම.
- ඈ. විෂ වර්ග අබිං හා අන්තරාදායක ඖෂධ ආඥා පනත බලාත්මක කිරීමේ නියෝජිත බලධාරියෙකු ලෙස කටයුතු කිරීම.
- ඉ. දුම්කොළ හා මධ්‍යසාර පිළිබඳ ජාතික අධිකාරී පනත ක්‍රියාත්මක කිරීම.

# දෙවන පරිච්ඡේදය | 2016 වසරේ සංවිධාන ව්‍යුහයෙහි වෙනස්වීම්

- 2.1 හැඳින්වීම
- 2.2 සංවිධාන ව්‍යුහය
- 2.3 බඳවා ගැනීම්
- 2.4 නිලධාරී වෙනස් වීම්

### 2.1 හැඳින්වීම

සුරාබදු කොමසාරිස් ජනරාල් සහ සුරාබදු කොමසාරිස් (පාලන හා මානව සම්පත්)ගේ අධීක්ෂණය යටතේ ඇති පාලන අංශය නියෝජ්‍ය සුරාබදු කොමසාරිස්වරයෙකු (පාලන), පරිපාලන නිලධාරීවරයෙකු, ප්‍රධාන කළමනාකරණ සහකාර, රාජ්‍ය කළමනාකරණ සහකාර නිලධාරීන් 14 දෙනෙකුගෙන් හා කාර්යාල කාර්ය සහායකයින් 04 දෙනෙකුගෙන් සැදුම්ලත් කාර්යය මණ්ඩලයකින් රාජකාරී කටයුතු ක්‍රියාත්මක කරන ලදී.

පාලන අංශය මගින්, ප්‍රධාන කාර්යාලයේ සහ දිවයින පුරා ස්ථාපිත කර ඇති සහකාර සුරාබදු කොමසාරිස් කාර්යාල, සුරාබදු අධිකාරී කාර්යාල, සුරාබදු ස්ථාන, මත්පැන් නිෂ්පාදනාගාර, ස්කාගාර හා ගුදම් වල සේවයේ යෙදී සිටින දෙපාර්තමේන්තු ගත නිලධාරීන්ගේත් ඒකාබද්ධ සේවයේ සහ දීප ව්‍යාප්ත සේවාවන්වල නිලධාරීන්ගේත් ආයතනික කටයුතු, විනය කටයුතු මෙන්ම විශ්‍රාම ගැන්වීම්ද සිදු කරනු ලබන අතර, දෙපාර්තමේන්තුව සඳහා බඳවා ගැනීම්, උසස් කිරීම් හා ස්ථානමාරු පරිපාටි සකස් කර රාජ්‍ය සේවා කොමිෂන් සභාවෙන් අනුමත කරවා ගැනීම හා එම

පරිපාටිවල විධිවිධානයන්ට අනුකූලව නිලධාරීන් බඳවා ගැනීම්, උසස් කිරීම්, ස්ථානමාරු කිරීම්, කාර්යක්ෂමතා කඩඉම් විභාග පැවැත්වීම සිදු කෙරේ. තවද දෙපාර්තමේන්තුව සතුව පවතින සංචාරක බංගලා වෙන් කර දීමේ කටයුතු ද මෙම අංශය මගින් සිදු කරනු ලබයි.

පාලන අංශයෙහි සේවයෙහි යෙදී සිටින සියළුම නිලධාරීන් රාජ්‍ය පරිපාලන හා කළමනාකරණ අමාත්‍යාංශය යටතේ වන සිවිල් නිලධාරීන් වේ. මෙම අංශය සතුව පෞද්ගලික ලිපිගොනු 1341 ක් පමණ පවතින අතර, එම ලිපිගොනු යාවත්කාලීන කිරීම රාජ්‍ය කළමනාකරණ සහකාර නිලධාරීන් වෙතින් නිරන්තරව සිදු කෙරෙයි.

වාර්ෂික ස්ථාන මාරුකිරීම් රාජ්‍ය සේවා කොමිෂන් සභාව අනුමත කර ඇති ස්ථානමාරු පරිපාටිය අනුව වාර්ෂිකව නිල ඇඳුම් කාර්යය මණ්ඩලයේ ස්ථාන මාරුකිරීම් සිදු කරන අතර, සේවා අවශ්‍යතා මත ද ස්ථාන මාරු කිරීම සිදු කරයි. ඒකාබද්ධ සේවයේ හා දීප ව්‍යාප්ත සේවාවන්ගේ අභ්‍යන්තර ස්ථාන මාරු කිරීම් ද පාලන අංශයෙන් සිදු කරනු ලබයි.

කාර්ය මණ්ඩල වාර්තාව - 2016.12.31 දිනට - සුරාබදු දෙපාර්තමේන්තුව

2.1 වගුව - කාර්ය මණ්ඩල වාර්තාව

අනු අංකය	තනතුර	අනුමත තනතුරු සංඛ්‍යාව	තනා සේවක සංඛ්‍යාව	පුරප්පාඩු තනතුරු සංඛ්‍යාව
1	සුරාබදු කොමසාරිස් ජනරාල්	1	1	0
2	අතිරේක සුරාබදු කොමසාරිස් ජනරාල් (ආදායම් ප්‍රතිපත්ති හා පරිපාලන)	1	0	1
3	අතිරේක සුරාබදු කොමසාරිස් ජනරාල් (ආදායම් මෙහෙයුම් හා නීති ක්‍රියාත්මක කිරීම)	1	0	1
4	සුරාබදු කොමසාරිස් (පාලන හා මානව සම්පත් )	1	1	0
5	සුරාබදු කොමසාරිස් (ආදායම් මෙහෙයුම්)	1	1	0
6	සුරාබදු කොමසාරිස් (නීති ක්‍රියාත්මක කිරීම)	1	1	0
7	සුරාබදු කොමසාරිස් (සමාජ ආරක්ෂණ හා සංවර්ධන )	1	0	1
8	ප්‍රධාන ගණකාධිකාරී	1	1	0
9	ප්‍රධාන අභ්‍යන්තර විගණක	1	1	0
10	නියෝජ්‍ය සුරාබදු කොමසාරිස් (පාලන)	1	1	0
11	නියෝජ්‍ය සුරාබදු කොමසාරිස් (ආදායම් බලපත්‍ර)	1	1	0
12	නියෝජ්‍ය සුරාබදු කොමසාරිස් (නීති ක්‍රියාත්මක කිරීම)	1	1	0
13	නියෝජ්‍ය සුරාබදු කොමසාරිස් (නීති)	1	0	1
14	නියෝජ්‍ය සුරාබදු කොමසාරිස් (මානව සම්පත්)	1	1	0
15	නියෝජ්‍ය සුරාබදු කොමසාරිස් (යෙදවුම්)	1	1	0
16	නියෝජ්‍ය සුරාබදු කොමසාරිස් (සමාජ ආරක්ෂණ)	1	0	1
17	නියෝජ්‍ය සුරාබදු කොමසාරිස් (අධ්‍යයන හා පර්යේෂණ)	1	0	1
18	නියෝජ්‍ය සුරාබදු කොමසාරිස් (සැපයුම් දාම නියාමන සහ තොරතුරු තාක්ෂණ)	1	0	1
19	සහකාර සුරාබදු කොමසාරිස්	13	10	3
20	ගණකාධිකාරී	2	1	1
21	සුරාබදු අධිකාරී	31	18	13
22	සංඛ්‍යාලේඛනඥ	1	0	1
23	සහකාර අධ්‍යක්ෂ තොරතුරු තාක්ෂණ	1	0	1
24	පරිපාලන නිලධාරී	2	2	0
25	ප්‍රධාන සුරාබදු පරීක්ෂක	75	62	13
26	තොරතුරු හා සංනිවේදන තාක්ෂණ නිලධාරී	1	0	1
27	භාෂා පරිවර්තක	2	2	0
28	සුරාබදු පරීක්ෂක	300	273	27
29	සංඛ්‍යාලේඛණ නිලධාරී	1	0	1
30	සුරාබදු සැරයන් මේජර්	50	40	10
31	සංවර්ධන නිලධාරී	9	9	0
32	කාර්මික නිලධාරී	1	0	1
33	ප්‍රවාහන නිලධාරී	1	0	1
34	තොරතුරු හා සංනිවේදන තාක්ෂණ සහකාර	3	1	2
35	සුරාබදු සැරයන්	100	15	85
36	සුරාබදු නියාමක/කෝඡරාල්	600	540	60
37	රාජ්‍ය කළමනාකරණ සහකාර	104	97	7
38	සුරාබදු නියාමක රියදුරු	129	124	5
39	ක්‍රී රෝද රථ රියදුරු	1	1	0
40	කාර්යාල සේවක සේවය	38	37	1
41	බංගලා භාරකරු	4	4	0
	එකතුව	1487	1247	240

2.2 සංවිධාන ව්‍යුහය

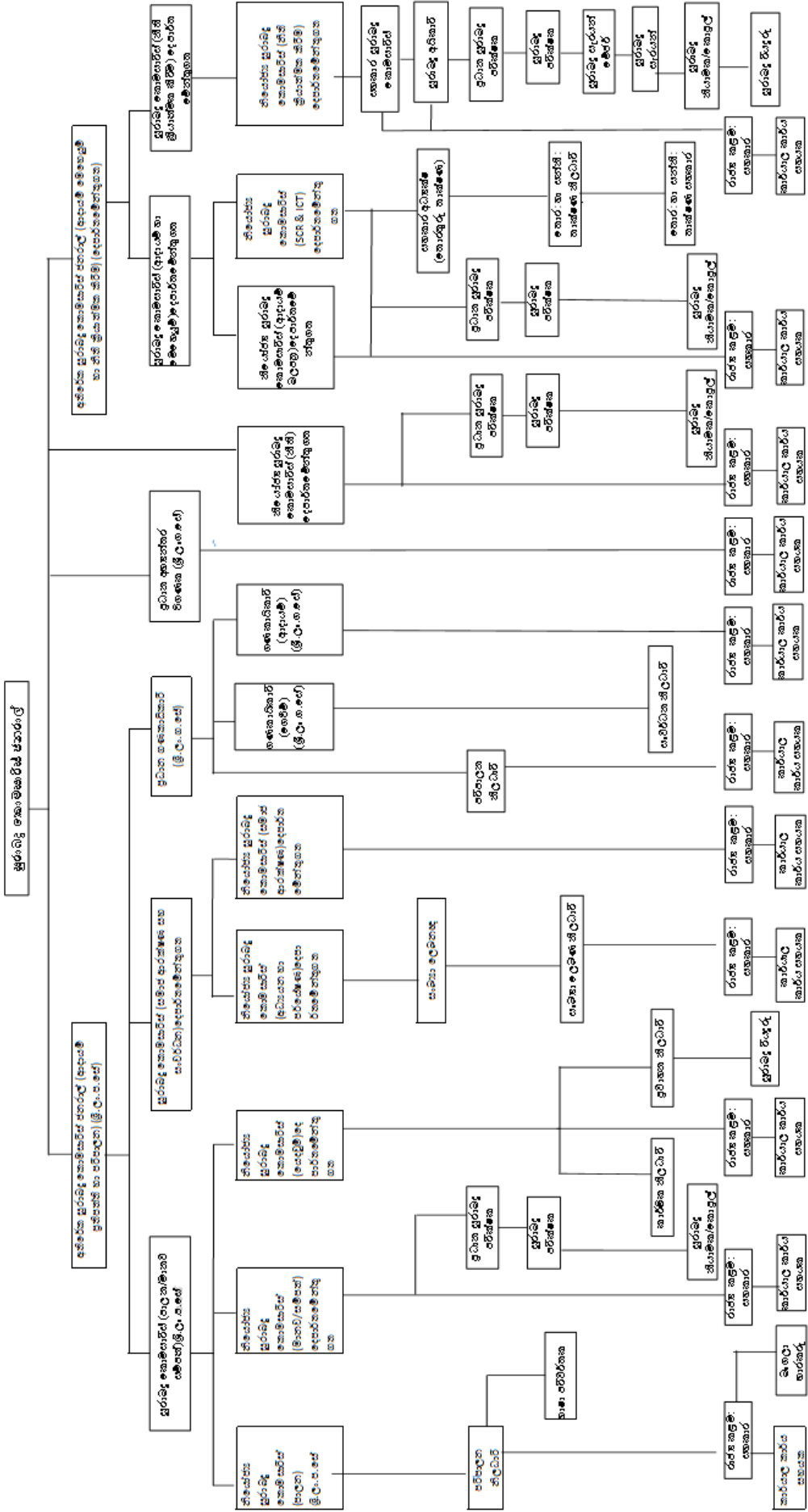

### 2.3 බඳවා ගැනීම්

- නව බඳවා ගැනීම්

#### 2.2 වගුව - නව බඳවා ගැනීම් විස්තරය

දිනය	තනතුර	තනතුරු ගණන
2016.03.01	සුරාබදු පරීක්ෂක	46
2016.04.18	සුරාබදු රියදුරු	58
2016.04.18	සුරාබදු නියාමක	29 (රියදුරු සේවයෙන් උසස්වීම් ලද 11 දෙනා ඇතුළුව)
2016.12.14	සුරාබදු නියාමක	92

### 2.4 නිලධාරී වෙනස් වීම්

2016.12.31 දින දක්වා ස්ථාන මාරුවී පැමිණි නිලධාරීන්ගේ සංඛ්‍යාව 27ක් වන අතර, ස්ථාන මාරුවී ගිය නිලධාරීන්ගේ සංඛ්‍යාව 25කි.

- විශ්‍රාම ගිය නිලධාරීන්.

#### 2.3 වගුව - විශ්‍රාම ගිය නිලධාරීන්ගේ විස්තරය

අනු අංකය	නිලධාරියාගේ නම	තනතුර	විශ්‍රාම ගත් දිනය
01	කේ.පී.පී.එච්.එම්. එඩ්මන් සේමසිංහ මයා	සුරාබදු රියදුරු	2016.03.08
02	කේ. සුමනිපාල පෙරේරා මයා	කා.කා.ස.	2016.03.12
03	එම්.එස්.ඩබ්. ද සිල්වා මයා	රා.ක.ස.සේ.	2016.04.24
04	බී.ජී. නිමල්රත්න මයා	සුරාබදු පරීක්ෂක	2016.05.05
05	එච්. එම්.ඩී.ඩී.පී. දිසානායක මයා	සුරාබදු පරීක්ෂක	2016.05.20
06	ඒ.ඩී. ඥානවතී මිය	රා.ක.ස.සේ.	2016.05.24
07	එන්.ඒ. අබේසිරිවර්ධන මයා	සුරාබදු රියදුරු	2016.06.02
08	ඩබ්.ඒ. සෝමසිරි වික්‍රමආරච්චි මයා	රා.ක.ස.සේ.	2016.06.02
09	ටී.එම්.ආර් තෙන්නකෝන් මයා	සුරාබදු නියාමක	2016.07.14
10	එස්.පී.එම්.එස්. නිලකරන්ත මෙය	රා.ක.ස.සේ.	2016.07.18
11	එස්.ඩී.එච්. දයාසේපාල මයා	සුරාබදු නියාමක	2016.08.10
13	ඩබ්.ඩී.එම්. ප්‍රේමතිලක මයා	රා.ක.ස.සේ.	2016.09.28
14	ඒ.ඒ. රංජිත් ලක්ෂ්මන් මයා	සුරාබදු නියාමක	2016.11.18
15	එම්.කේ.එච්.සී. කුරේ මහතා	සුරාබදු රියදුරු	2016.11.22

- වැඩ තහනම් කරන ලද නිලධාරීන්

#### 2.4 වගුව - වැඩ තහනම් කරන ලද නිලධාරීන්ගේ විස්තරය

අනු අංකය	නිලධාරියාගේ නම	තනතුර	වැඩ තහනම් කරන ලද දිනය
01	ඩබ්ලිව්.ටී. කටුගම්පොල මයා	සුරාබදු සැරයන් මේජර්	2016.01.21
02	ටී.ඩී.එස්. ලක්ෂාන මයා	සුරාබදු නියාමක	2016.03.03
03	එච්.එම්.ටී.කේ.එස්. බණ්ඩාර මයා	සුරාබදු නියාමක	2016.11.08
04	ටී.ජී.ආර්.එම්.එස්. කුමාර මයා	සුරාබදු නියාමක	2016.11.08

■ මිය ගිය නිලධාරීන්

2.5 වගුව - මිය ගිය නිලධාරීන්ගේ විස්තරය

අනු අංකය	නිලධාරියාගේ නම	තනතුර	මිය යන ලද දිනය
01	ඒ.ඒ. සරත් මයා	සුරාබදු නියාමක	2016.07.09
02	ඩී.එම්.ජී. බස්නායක මයා	සුරාබදු සාප්පු මේජර්	2016.09.28
03	ඩී.එම්. රංජිත්	කා.කා.ස.	2016.07.20

■ සේවයෙන් ඉල්ලා අස්වූ නිලධාරීන් හා සේවය අතහැර ගිය නිලධාරීන්

2.6 වගුව - සේවයෙන් ඉල්ලා අස්වූ නිලධාරීන් හා සේවය අතහැර ගිය නිලධාරීන්ගේ විස්තරය

අනු අංකය	නිලධාරියාගේ නම	තනතුර	සේවයෙන් ඉල්ලා අස්වූ දිනය
01	එස්.ආර්. සුදුසිංහ මයා	සුරාබදු පරීක්ෂක	2016.12.01

■ 2016 වර්ෂයේ උසස්වීම් ලැබූ නිලධාරීන්.

2.7 වගුව - 2016 වර්ෂයේ උසස්වීම් ලැබූ නිලධාරීන්ගේ විස්තරය

නිලධාරියාගේ නම	උසස් වූ තනතුර	උසස්වීම් දිනය	සේවා ස්ථානය
ආර්.එම්.පී.බී. ධර්මකීර්ති මහතා	සහකාර සුරාබදු කොමසාරිස් (2008.11.14 දින සිට ක්‍රියාත්මක වන පරිදි) -අධිසේවක පදනම මත)	2016.12.23	සහකාර සුරාබදු කොමසාරිස් කාර්යාලය (දකුණු පළාත)
ඩී.කේ.කේ. ආරියපාල මහතා	ප්‍රධාන සුරාබදු පරීක්ෂක (2011.09.09 දින සිට ක්‍රියාත්මක වන පරිදි)	2016.08.09	සුරාබදු ස්ථානය, පොලොන්නරුව
ඩබ්.එම්.වී. විජේසිංහ මහතා	---	2016.08.09	සුරාබදු ස්ථානය, රුවන්වැලිල
එන්. අචුච්ඡන්ද්‍ර මහතා	---	---	සුරාබදු ස්ථානය, කිලිනොච්චිය
ඒ.ජී.එස්.කේ. සෙනෙවිරත්න මහතා	---	---	විශේෂ මෙහෙයුම් ඒකකය - උතුරු මැද පළාත
ජේ. උපාලි මහතා	---	---	සුරාබදු ස්ථානය, අළුත්ගම
පී.කේ.එස්.ඩබ්ලිව්. ජයසිංහ මහතා	---	---	සුරාබදු ස්ථානය, මීගමුව
එස්.එම්. සුනිතා ජයමැණිකේ මිය	පරිපාලන නිලධාරී	2016.09.08	රාජ්‍ය පරිපාලන අමාත්‍යාංශය
ඩබ්.සී.කේ. සිල්වා මිය	පරිපාලන නිලධාරී	2016.09.08	සත්ව නිෂ්පාදන හා සෞඛ්‍ය දෙපාර්තමේන්තුව
ඩී.අයි. කංකානම්ගේ	රා.ක. සහකාර	2016.08.14	නීතිපති දෙපාර්තමේන්තුව

# තෙවන පරිච්ඡේදය | මානව සම්පත් සංවර්ධනය

- 3.1 හැඳින්වීම
- 3.2 ශ්‍රී ලංකා සුරාබදු විද්‍යාලය - පනාදරගම
- 3.3 දේශීය පුහුණු පාඨමාලා
- 3.4 විදේශීය පුහුණු පාඨමාලා



### 3.1 හැඳින්වීම

සුරාබදු කොමසාරිස් ජනරාල් හා සුරාබදු කොමසාරිස් (පාලන හා මානව සම්පත්) ගේ උපදෙස් මත නියෝජ්‍ය සුරාබදු කොමසාරිස් (මානව සම්පත්) ගේ සෘජු අධීක්ෂණය යටතේ 2016 වසර තුළදී ක්‍රියාත්මක වූ මානව සම්පත් අංශය සුරාබදු පරීක්ෂකවරුන් 05 දෙනෙකු, සුරාබදු කෝපුල්වරයෙකු, සුරාබදු නියාමකවරයෙකු, රාජ්‍ය කළමනාකරණ සහකාර නිලධාරීන් දෙදෙනෙකු සහ සුරාබදු රියදුරෙකුගෙන් යුතු කාර්ය මණ්ඩලයකින් සමන්විත විය.

දෙපාර්තමේන්තු නිලධාරීන්ගේ දැනුම ආකල්ප හා කුසලතා වර්ධනය කිරීම තුළින් නිලධාරීන්ගේ ධාරිතා සංවර්ධනය තම මූලික කාර්යභාරය කර ගත් මානව සම්පත් අංශය, ශ්‍රී ලංකා සුරාබදු විද්‍යාලය හා දේශීය මෙන්ම විදේශීය ආයතනද සම්බන්ධීකරණය කරමින් විවිධ පාඨමාලා සංවිධානය කිරීම, සැලසුම් කිරීම හා සම්බන්ධීකරණය කිරීමත් ඒ සඳහා නිලධාරීන් යොමු කොට පුහුණු කිරීමත් මැනවින් සිදුකරන ලදී. මීට අමතරව පුහුණු කටයුතු සඳහා වෙන්කරන ලද අඩු ප්‍රතිපාදන මට්ටම තුළින් උපරිම ඵලදායීතාවයක් ලබාදීම අරමුණු කර ගනිමින් පුහුණු පාඨමාලාවන්ට අමතරව නිලධාරීන් සඳහා අධ්‍යාපනික ප්‍රකාශ මුද්‍රණය කොට ලබාදීමේ ව්‍යාපෘතියක් ද ආරම්භ කරන ලදී. "පූර්වගාමී රසායන ද්‍රව්‍ය සහ රහස්‍ය රසායන රසායනාගාර ග්‍රහණය කිරීම" නම් ග්‍රන්ථය ඒ යටතේ ප්‍රකාශයට පත්කරනු ලැබිණි.

### 3.2 ශ්‍රී ලංකා සුරාබදු විද්‍යාලය - පනාදරගම

ශ්‍රී ලංකා සුරාබදු දෙපාර්තමේන්තුවේ ආධුනික හා සේවාස්ථ නිලධාරීන් පුහුණු කිරීමේ ආයතනය ලෙස 2015 වසරේදී නවීකරණය කල කුරුණෑගල දිස්ත්‍රික්කයේ වාරියපොළ පනාදරගම ප්‍රදේශයේ ස්ථාපනය කරන ලද ශ්‍රී ලංකා සුරාබදු විද්‍යාලය 2016 වසර තුළ ස්වකීය පුහුණු ක්‍රියාත්මක වඩාත් සක්‍රීය කරගනිමින් ඉතිහාසයේ ප්‍රථම වතාවට දෙපාර්තමේන්තුවේ නිලධාරී සංඛ්‍යාව එකවර 25% කින් පමණ පුළුල් කිරීම උදෙසා සුවිශාල කාර්යභාරයක් ඉටු කරන ලදී.

ඒ යටතේ 2015 වසර අවසානයේදී පුහුණුව සඳහා බඳවාගත් ආධුනික සුරාබදු පරීක්ෂකවරුන් 46 දෙනෙකු සාර්ථක පුහුණුවකින් අනතුරුව දෙපාර්තමේන්තු සක්‍රීය සේවයට යොමු කිරීමට මෙන්ම නවක සුරාබදු රියදුරන් 58 දෙනෙකු හා නවක සුරාබදු නියාමක හා නියාමිකාවන් 121 දෙනෙකු නිසි පුහුණුවකින් පසුව දෙපාර්තමේන්තු සේවයට එක් කිරීමට ද සුරාබදු විද්‍යාලයට හැකියාව ලැබිණි.

සිය වසක් ඉක්මවන දෙපාර්තමේන්තු ඉතිහාසය තුළ ප්‍රථම වතාවට රාජ්‍ය නායකයා වෙත සම්මාන ආචාර පෙළපාලියක් පිරිනැමීම සඳහා නිලධාරීන් පුහුණු කර යොමු කරමින් සාර්ථක සම්මාන ආචාර පෙළපාලියක් සංවිධාන කර පැවැත්වීමට හැකිවීම ද 2016 වසරේදී ශ්‍රී ලංකා සුරාබදු විද්‍යාලය ලද සුවිශේෂී ජයග්‍රහණයකි.

පසුගිය වසර කිහිපයක් පුරා පැවැත්වීමට නොහැකිව තිබූ දෙපාර්තමේන්තු නිලධාරීන් සඳහා වන වාර්ෂික ගිණි අවි පුහුණු පාඨමාලාව නීතිය හා සාමය සහ දක්ෂිණ සංවර්ධන අමාත්‍යාංශය හා ශ්‍රී ලංකා පොලිසිය සමග සම්බන්ධීකරණයෙන් ශ්‍රී ලංකා සුරාබදු විද්‍යාලයේදී හා නිකවැරටිය පොලිස් අභ්‍යාස විද්‍යාලයේදී සාර්ථකව ක්‍රියාත්මක කිරීමට හැකිවීම ද තවත් විශේෂ ජයග්‍රහණයක් වේ.

නියෝජ්‍ය සුරාබදු කොමසාරිස් (මානව සම්පත්) ගේ සෘජු අධීක්ෂණය සහ විද්‍යාලය භාර සුරාබදු අධිකාරීවරයෙකුගේ නායකත්වය යටතේ මානව සම්පත් අංශයේ සම්බන්ධීකරණයෙන් යුතුව දෙපාර්තමේන්තුවේ ප්‍රවීණ සම්පත්දායක මණ්ඩලයකගේ දැඩි කැපවීම හා දායකත්වය තුළින් වඩාත් ප්‍රශස්ත හා ගුණාත්මක ධාරිතා සංවර්ධනයක් නිලධාරීන් තුළ ඇතිකරලීමට හැකියාව ලැබීම ශ්‍රී ලංකා සුරාබදු විද්‍යාලය 2016 වසරේ අත්පත් කරගත් සුවිශේෂී සාර්ථකත්වයි. (2016 වර්ෂය තුළ සුරාබදු විද්‍යාලය තුළ පවත්වන ලද පුහුණු පාඨමාලා පිළිබඳ විස්තර පහත දැක්වේ.)

ගෙවන පරිච්ඡේදය | මානව සම්පත් සංවර්ධනය

3.1 වගුව - 2016 වර්ෂය තුළ සුරාබදු විද්‍යාලය තුළ පවත්වන ලද පුහුණු පාඨමාලා පිළිබඳ විස්තරය

අනු අංකය	දිනය හෝ කාල වකවානුව	සහභාගිත්වය	පවත්වන ලද ආයතනය	විෂය	සහභාගිවූ ශ්‍රේණිත්
1.	2015.12.01 සිට 2016.02.29	46	සුරාබදු විද්‍යාලය පනාදරගම	ආධුනික සුරාබදු පරීක්ෂක පුහුණුව	නව බඳවා ගැනීම්
2.	2016.03.29 / 2016.03.30	22	සුරාබදු විද්‍යාලය පනාදරගම	මූලික පරිගණක පුහුණුව	සුරාබදු කෝපුල් / සුරාබදු නියාමක /සුරාබදු නියාමිකා
3.	2016.03.31 / 2016.04.01	17	සුරාබදු විද්‍යාලය පනාදරගම	මූලික පරිගණක පුහුණුව	සුරාබදු කෝපුල්/සුරාබදු නියාමක /සුරාබදු නියාමිකා
4.	2016.04.18 සිට 2016.04.30	58	සුරාබදු විද්‍යාලය පනාදරගම	ආධුනික සුරාබදු රියදුරු පුහුණුව	නව බඳවා ගැනීම්
5.	2016.04.18 සිට 2016.06.03	27	සුරාබදු විද්‍යාලය පනාදරගම	ආධුනික සුරාබදු නියාමක පුහුණුව (1 වන කණ්ඩායම)	නව බඳවා ගැනීම්
6.	2016.05.03 / 2016.05.04	22	සුරාබදු විද්‍යාලය පනාදරගම	මූලික පරිගණක පුහුණුව	සුරාබදු කෝපුල්/සුරාබදු නියාමක /සුරාබදු නියාමිකා
7.	2016.05.05 / 2016.05.06	26	සුරාබදු විද්‍යාලය පනාදරගම	මූලික පරිගණක පුහුණුව	සුරාබදු කෝපුල්/සුරාබදු නියාමක /සුරාබදු නියාමිකා
8.	2016.05.10 / 2016.05.11	14	සුරාබදු විද්‍යාලය පනාදරගම	මූලික පරිගණක පුහුණුව	සුරාබදු කෝපුල්/සුරාබදු නියාමක /සුරාබදු නියාමිකා
9.	2016.05.17 / 2016.05.18	05	සුරාබදු විද්‍යාලය පනාදරගම	මූලික පරිගණක පුහුණුව	සුරාබදු කෝපුල්/සුරාබදු නියාමක /සුරාබදු නියාමිකා
10.	2016.05.19 / 2016.05.20	03	සුරාබදු විද්‍යාලය පනාදරගම	මූලික පරිගණක පුහුණුව	සුරාබදු කෝපුල්/සුරාබදු නියාමක /සුරාබදු නියාමිකා
11.	2016.05.26 / 2016.05.27	17	සුරාබදු විද්‍යාලය පනාදරගම	මූලික පරිගණක පුහුණුව	සුරාබදු කෝපුල්/සුරාබදු නියාමක /සුරාබදු නියාමිකා
12.	2016.05.31 / 2016.06/01	21	සුරාබදු විද්‍යාලය පනාදරගම	මූලික පරිගණක පුහුණුව	සුරාබදු කෝපුල්/සුරාබදු නියාමක /සුරාබදු නියාමිකා
13.	2016.06.02 /2016.06.03	15	සුරාබදු විද්‍යාලය පනාදරගම	මූලික පරිගණක පුහුණුව	සුරාබදු කෝපුල්/සුරාබදු නියාමක /සුරාබදු නියාමිකා
14.	2016.06.13 සිට 2016.10.04 දක්වා	84	සුරාබදු විද්‍යාලය පනාදරගම	ආධුනික සුරාබදු නියාමක පුහුණුව (2 වන කණ්ඩායම)	නව බඳවා ගැනීම්

15.	2016.08.15 සිට 2016.10.16 දක්වා	76	සුරාබදු විද්‍යාලය පනාදරගම	ආධුනික සුරාබදු නියාමක පුහුණුව (3 වන කණ්ඩායම)	නව බඳවා ගැනීම්
16.	2016.08.15 සිට 2016.10.16	25	සුරාබදු විද්‍යාලය පනාදරගම	ආධුනික සුරාබදු නියාමක පුහුණුව	නව බඳවා ගැනීම්
17.	2016.11.10/11	27	සුරාබදු විද්‍යාලය පනාදරගම	මූලික යාන්ත්‍රික තාක්ෂණය මාර්ග නීති හා පරිසර හිතකාමී රියපැදවීම පිළිබඳ පුහුණුව	සුරාබදු රියදුරු
18.	2016.11.21 සිට 2016.11.23 දක්වා	28	සුරාබදු විද්‍යාලය පනාදරගම/ නිකවැරටිය පොලිස් අභ්‍යාස විද්‍යාලය	සුරාබදු පරීක්ෂක නිලයෙන් ඉහල නිලධාරීන් සඳහා ගිණිඅවි පිළිබඳ පුහුණුව	සහකාර සුරාබදු කොමසාරිස් /සුරාබදු අධිකාරි/සුරාබදු පරීක්ෂක
19.	2016.11.24 සිට 2016.11.25 දක්වා	28	සුරාබදු විද්‍යාලය පනාදරගම /නිකවැරටිය පොලිස් අභ්‍යාස විද්‍යාලය	සුරාබදු පරීක්ෂක නිලයෙන් ඉහල නිලධාරීන් සඳහා ගිණිඅවි පිළිබඳ පුහුණුව	සහකාර සුරාබදු කොමසාරිස් /සුරාබදු අධිකාරි/සුරාබදු පරීක්ෂක
20.	2016.11.24 /25	32	සුරාබදු විද්‍යාලය පනාදරගම	මූලික යාන්ත්‍රික තාක්ෂණය මාර්ග නීති හා පරිසර හිතකාමී රියපැදවීම පිළිබඳ පුහුණුව	සුරාබදු රියදුරු
21.	2016.11.28 සිට 2016.11.30 දක්වා	37	සුරාබදු විද්‍යාලය පනාදරගම/ නිකවැරටිය පොලිස් අභ්‍යාස විද්‍යාලය	සුරාබදු පරීක්ෂක නිලයෙන් ඉහල නිලධාරීන් සඳහා ගිණිඅවි පිළිබඳ පුහුණුව	සහකාර සුරාබදු කොමසාරිස් /සුරාබදු අධිකාරි/සුරාබදු පරීක්ෂක
22.	2016.12.01 /02	29	සුරාබදු විද්‍යාලය පනාදරගම	මූලික යාන්ත්‍රික තාක්ෂණය මාර්ග නීති හා පරිසර හිතකාමී රියපැදවීම පිළිබඳ පුහුණුව	සුරාබදු රියදුරු
23.	2016.12.01 සිට 2016.12.02 දක්වා	39	සුරාබදු විද්‍යාලය පනාදරගම/ නිකවැරටිය පොලිස් අභ්‍යාස විද්‍යාලය	සුරාබදු පරීක්ෂක නිලයෙන් ඉහල නිලධාරීන් සඳහා ගිණිඅවි පිළිබඳ පුහුණුව	සහකාර සුරාබදු කොමසාරිස් /සුරාබදු අධිකාරි/සුරාබදු පරීක්ෂක
24.	2016.12.05 / 2016.12.06	33	සුරාබදු විද්‍යාලය පනාදරගම	මූලික යාන්ත්‍රික තාක්ෂණය මාර්ග නීති හා පරිසර හිතකාමී රියපැදවීම පිළිබඳ පුහුණුව	සුරාබදු රියදුරු
25.	2016.12.05 සිට 2016.12.17 දක්වා	44	සුරාබදු විද්‍යාලය පනාදරගම/ නිකවැරටිය පොලිස් අභ්‍යාස විද්‍යාලය	සුරාබදු පරීක්ෂක නිලයෙන් ඉහල නිලධාරීන් සඳහා ගිණිඅවි පිළිබඳ පුහුණුව	සහකාර සුරාබදු කොමසාරිස් /සුරාබදු අධිකාරි/සුරාබදු පරීක්ෂක
26.	2016.12.14 සිට 2016.12.16 දක්වා	41	සුරාබදු විද්‍යාලය පනාදරගම/ නිකවැරටිය පොලිස් අභ්‍යාස විද්‍යාලය	සුරාබදු පරීක්ෂක නිලයෙන් ඉහල නිලධාරීන් සඳහා ගිණිඅවි පිළිබඳ පුහුණුව	සහකාර සුරාබදු කොමසාරිස් /සුරාබදු අධිකාරි/සුරාබදු පරීක්ෂක
27.	2016.12.20 සිට 2016.12.21 දක්වා	51	සුරාබදු විද්‍යාලය පනාදරගම/ නිකවැරටිය පොලිස් අභ්‍යාස විද්‍යාලය	සුරාබදු පරීක්ෂක නිලයෙන් ඉහල නිලධාරීන් සඳහා ගිණිඅවි පිළිබඳ පුහුණුව	සහකාර සුරාබදු කොමසාරිස් /සුරාබදු අධිකාරි/සුරාබදු පරීක්ෂක

### 3.3 දේශීය පුහුණු පාඨමාලා

2016 වර්ෂය තුළ දෙපාර්තමේන්තුවේ නිලධාරීන් සඳහා බාහිර ආයතන මගින් පවත්වන ලද දේශීය පුහුණු පාඨමාලා පිළිබඳ විස්තර පහත දැක්වේ.

#### 3.2 වගුව - 2016 වර්ෂය තුළ පවත්වන ලද දේශීය පුහුණු පාඨමාලා පිළිබඳ විස්තරය

අනු අංකය	දිනය හෝ කාල වකවානුව	සහභාගිත්වය	පවත්වන ලද ආයතනය	විෂය	සහභාගිවූ ශ්‍රේණිත්
01	2016.02.11 /12	03	ශ්‍රී ලංකා පරිපාලන සංවර්ධන ආයතනය	මධ්‍යම හා ඉහල කළමනාකරණය සඳහා වූ පාරිභෝගික හිතකර සංවිධානයක් බිහිකිරීම පිළිබඳ පාඨමාලාව	සුරාබදු පරීක්ෂක
02	2016.02.17 / 18	07	ශ්‍රී ලංකා පරිපාලන සංවර්ධන ආයතනය	මානව සම්පත් කළමනාකරණය පිළිබඳ පුහුණු වැඩසටහන	සුරාබදු පරීක්ෂක
03	2016.01.25 / 26	05	රාජ්‍ය මූල්‍ය ගණකාධිකාරී ආයතනය	විගණන විමසුම් කළමනාකරණය පිළිබඳ පුහුණු වැඩසටහන	සුරාබදු පරීක්ෂක සංවර්ධන නිලධාරී රාජ්‍ය කළමනාකරණ සහකාර
04	2016.04.26	10	අධිකරණ අමාත්‍යාංශය	මන්ද්‍රව්‍ය වැටලීම් වලදී විමර්ශකයාගේ කාර්යභාරය පිළිබඳව දැනුවත් කිරීම	සුරාබදු පරීක්ෂක
05	2016.05.10	01	මානව සම්පත් සංවර්ධනය කිරීමේ ශ්‍රී ලංකා ජාතික සභාව	මානව සම්පත් පිළිබඳ මානව සම්පත් ක්ෂේත්‍රයට අදාළ නොවන නිලධාරීන් සඳහා පුහුණුව	නියෝජ්‍ය සුරාබදු කොමසාරිස් (මානව සම්පත්)
06	2016.06.16	02	ජාතික මානව සම්පත් සංවර්ධන ආයතනය	ඔබ හා ඔබගේ පිරිස දෛර්යමත් කිරීම	සහකාර සුරාබදු කොමසාරිස් / සුරාබදු අධිකාරී
07	2016.07.27 / 29	05	ජාතික ශ්‍රමආධ්‍යන ආයතනය	විනය කාර්ය පරිපාටිය සහතික පත්‍ර පාඨමාලා පුහුණු වැඩමුලුව	සුරාබදු අධිකාරී ප්‍රධාන සුරාබදු පරීක්ෂක
08	2016.08.30 / 31	01	නිපුණතා සංවර්ධන අරමුදල	තොරතුරු තාක්ෂණයට අදාළ හාණ්ඩ් ප්‍රසම්පාදනය සහ ඇගයීම පිළිබඳ වැඩමුලුව	සුරාබදු පරීක්ෂක
09	2016.09.06	06	මෝටර් රථ ප්‍රවාහන දෙපාර්තමේන්තුව	වායු විමෝචන ප්‍රමිතීන් පවත්වාගෙන යාම පිළිබඳ රාජ්‍ය ආයතන වලට සම්බන්ධ ප්‍රවාහන නිලධාරීන් දැනුවත් කිරීම	සුරාබදු රියදුරු
10	2016.09.28	03	ජාතික මානව සම්පත් සංවර්ධන ආයතනය	රාජ්‍ය අංශයේ සේවාවන් සැපයීම සඳහා මානව සම්පත් අංශයේ දායකත්වය	නියෝජ්‍ය සුරාබදු කොමසාරිස් (මානව සම්පත්), (යෙදවුම්) සුරාබදු පරීක්ෂක

ගෙවන පරිච්ඡේදය | මානව සම්පත් සංවර්ධනය

11	2016.11.09	30	අධිකරණ අමාත්‍යාංශය	මාදක ආශ්‍රිත වැරදි පිළිබඳ විමර්ශන සම්බන්ධයෙන් නිලධාරීන් අතර දැනුම බෙදා ගැනීම හා පුහුණුකිරීම	නියෝජ්‍ය සුරාබදු කොමසාරිස් (මානව සම්පත්) (යෙදවුම්) සහකාර සුරාබදු කොමසාරිස් සුරාබදු අධිකාරි සුරාබදු පරීක්ෂක
12	2016.11.25	32	දුම්කොළ හා මත්පැන් පිළිබඳ ජාතික අධිකාරිය	දුම් රහිත දුම්කොළ පිළිබඳ සම්මන්ත්‍රණය	සුරාබදු පරීක්ෂක සුරාබදු නියාමක කාර්යාල සුරාබදු නියාමක
13	2016.12.15 ආරම්භ කරන ලදී	02	මූල්‍ය අධ්‍යයන ආයතනය	රාජ්‍ය ප්‍රසම්පාදනය හා ගිවිසුම් පරිපාලනය පිළිබඳ ඩිප්ලෝමා පාඨමාලාව	සුරාබදු පරීක්ෂක පරිපාලන නිලධාරීන් (සස)
14	2017.01.07 දින ආරම්භ කරන ලද අතර මාස 12 ක් සෙනසුරාදා දිනවල පැවැත්වේ.	01	ශ්‍රී ජයවර්ධනපුර විශ්වවිද්‍යාලය	අපරාධ විද්‍යා ඩිප්ලෝමා පාඨමාලාව	සුරාබදු නියාමක

3.4 විදේශීය පුහුණු පාඨමාලා

සහභාගිවූ විදේශීය පුහුණු පාඨමාලා / වැඩසටහන් හා වැඩමුළු පිළිබඳ තොරතුරු පහත දැක්වේ.

2016 වසර තුළදී දෙපාර්තමේන්තුවේ නිලධාරීන්

3.3 වගුව - 2016 වසර තුළදී දෙපාර්තමේන්තුවේ නිලධාරීන් සහභාගිවූ විදේශීය පුහුණු පාඨමාලා විස්තරය

අනු අංකය	තනතුර	නම	විදේශ රට	පාඨමාලාව	කාලය
1.	සහකාර සුරාබදු කොමසාරිස්	ආර්.එම්.ආර්. රත්නායක මහතා	තායිලන්තය	විශේෂ ජාත්‍යන්තර පාඨමාලාව	2015.12.28 සිට 2016.01.03 දක්වා
2.	සහකාර සුරාබදු කොමසාරිස්	ඩී.එස්. වසන්තසිරි මහතා	--- එම ---	--- එම ---	--- එම ---
3.	සහකාර සුරාබදු කොමසාරිස්	බී.යූ. වික්‍රමරත්න මහතා.	--- එම ---	--- එම ---	--- එම ---
4.	සුරාබදු අධිකාරි	එච්.ඩබ්.ඩී. කුලතුංග මහතා	--- එම ---	--- එම ---	--- එම ---
5.	සුරාබදු අධිකාරි	ඒ.ඒ.බී. අබේකෝන් මහතා	--- එම ---	--- එම ---	--- එම ---
6.	සුරාබදු අධිකාරි	ඊ.එම්.ටී.බී. වික්‍රමනායක මහතා	--- එම ---	--- එම ---	--- එම ---
7.	සුරාබදු අධිකාරි	ඩබ්ලිව්.එම්.ජේ. චිරසිංහ මහතා	--- එම ---	--- එම ---	--- එම ---
8.	සුරාබදු අධිකාරි	ඒ.ඒ. අජිත් උපුල් කුමාර මහතා	--- එම ---	--- එම ---	--- එම ---
9.	සුරාබදු අධිකාරි	පී.එන්.ආර්. ජයවික්‍රම මහතා	--- එම ---	--- එම ---	--- එම ---
10.	සුරාබදු අධිකාරි	එන්. සුසාදරන් මහතා	--- එම ---	--- එම ---	--- එම ---
11.	සුරාබදු අධිකාරි	ආර්.එම්.එස්.පී. රත්නායක මහතා	--- එම ---	--- එම ---	--- එම ---
12.	සුරාබදු අධිකාරි	එන්. සෝදිනාදන් මහතා	--- එම ---	--- එම ---	--- එම ---
13.	සුරාබදු අධිකාරි	පී.බී. ධර්මකීර්ති මහතා	--- එම ---	--- එම ---	--- එම ---

14.	සුරාබදු කොමසාරිස්	ඒ. බෝදරගම මහතා	කොරියානු ජනරජය	බදු ආදායම් සහ මූල්‍ය ප්‍රතිපත්ති පිළිබඳ ශක්‍යතා වර්ධන වැඩමුළුව	2016.04.04 සිට 2016.04.08 දක්වා
15.	නියෝජ්‍ය සුරාබදු කොමසාරිස්	කපිල කුමාරසිංහ මහතා	ඇමෙරිකා එක්සත් ජනපදය	ජාත්‍යන්තර (අවි) පැතිරයාම හා තර්ජන	2016.04.02 සිට 2016.04.18 දක්වා
16.	සුරාබදු කොමසාරිස්	එස්.ඩී.එල් ද මැල්ලව මහතා	චීනය	විශේෂ ආර්ථික කලාප තුළ බදු නීති බලාත්මක කිරීමේ වැඩමුළුව	2016.05.05 සිට 2016.05.25 දක්වා
17.	සුරාබදු පරීක්ෂක	එස්.ඒ.පී. සමරකෝන් මහතා	---	එම	---
18.	සුරාබදු පරීක්ෂක	ඒ.එම්. සෝමරත්න මහතා	---	එම	---
19.	සුරාබදු අධිකාරී	ඒ.ඒ. අජිත් උපුල් කුමාර මහතා	චීනය	විද්‍යා හා තාක්ෂණ වැඩමුළුව	2016.05.27 සිට 2016.06.18 දක්වා
20.	සුරාබදු අධිකාරී	එන්. සෝදිනාදන් මහතා	---	එම	---
21.	සුරාබදු කොමසාරිස්	ඒ. බෝදරගම මහතා	නෙදර්ලන්තය	විශේෂයෙන් සැකසූ උපාය මාර්ගික නායකත්ව පාඨමාලාව	2016.06.19 සිට 2016.06.30 දක්වා
22.	නියෝජ්‍ය සුරාබදු කොමසාරිස්	කපිල කුමාරසිංහ මහතා	---	එම	---
23.	සුරාබදු පරීක්ෂක	ඒ.ආර්. ලැම්බර්ට් මහතා	---	එම	---
24.	ප්‍රධාන අභ්‍යන්තර විගණක	ඒ. කුමාරසිරි පෙරේරා මහතා	තායිලන්තය	කළමනාකරණ විගණනය පිළිබඳ වැඩමුළුව	2016.07.24 සිට 2016.07.31 දක්වා
25.	ප්‍රධාන සුරාබදු පරීක්ෂක	ආර්.ඒ.එන්.ජී ද අල්විස් මහතා	චීනය	බදුකරණය පිළිබඳ පාඨමාලාව	2016.11.05 සිට 2016.11.20 දක්වා
26.	ප්‍රධාන සුරාබදු පරීක්ෂක	ඒ.ඒ. රොෂාන් පෙරේරා මහතා	---	එම	---
27.	සුරාබදු කොමසාරිස්	ඒ. බෝදරගම මහතා	---	එම	---
28.	සුරාබදු පරීක්ෂක	එච්.කේ. දේශප්‍රිය මහතා	චීනය	සයිබර් අපරාධ වැළැක්වීමේ පාඨමාලාව	2016.06.27 සිට 2016.07.17 දක්වා
29.	සුරාබදු පරීක්ෂක	එස්.එස්.කේ.සිරිවර්ධන මහතා	---	එම	---
30.	සුරාබදු පරීක්ෂක	එම්.ජේ. ද සිල්වා මහතා	---	එම	---
31.	සුරාබදු පරීක්ෂක	වයි.එම්.ජේ.එස්. බණ්ඩාර මහතා	---	එම	---
32.	සුරාබදු පරීක්ෂක	ජේ.ආර්.ටී.සමරකුංග මහතා	චීනය	පුද්ගල සංවර්ධන පාඨමාලාව	---
33.	සුරාබදු පරීක්ෂක	එම්.ජී.ආර්.සී. ජයවර්ධන මහතා	---	එම	---
34.	සුරාබදු පරීක්ෂක	එම්.පී.එම්. කුමාරරත්න මහතා	---	එම	---

35	සුරාබදු පරීක්ෂක	ඩී.ටී.එන්. පෙරේරා මහතා	ඉන්දියාව	නීති ක්‍රියාත්මක කිරීමේ නිලධාරීන් හා අධිකරණ වෛද්‍ය විශේෂඥයින් සඳහා වූ නව්‍ය මනෝ සක්‍රීය රසායන පිළිබඳ කලාපීය වැඩමුළුව	2016.08.07 සිට 2016.08.10 දක්වා
36	සුරාබදු පරීක්ෂක	එම්.ජී. ද සිල්වා මහතා	චීනය	පරිගණක පුහුණු පාඨමාලාව	2016.05.23 සිට 2016.06.12 දක්වා
37	සුරාබදු පරීක්ෂක	ආර්.එස්.කේ. රණසිංහ මහතා	දකුණු කොරියාව	සංවර්ධන ප්‍රතිපත්ති පිළිබඳ පශ්චාත් උපාධි පාඨමාලාව	2016.01.28 සිට 2017.01.29 දක්වා

# හතරවන පරිච්ඡේදය | නව ප්‍රතිපත්ති ක්‍රියාත්මක කිරීම

- 4.1 හැඳින්වීම
- 4.2 වර්ෂය තුළදී නිකුත් කළ හා ක්‍රියාත්මක වූ නව සුරාබදු නිවේදන



### 4.1 හැඳින්වීම

ශ්‍රී ලංකාව තුළ නීත්‍යානුකූල නොවන මත්පැන් හා මත්ද්‍රව්‍ය වලින් තොර සමාජයක් බිහි කිරීම සඳහාත්, මත්පැන් හා දුම්කොළ භාවිතය අවම කිරීමේ රාජ්‍ය ප්‍රතිපත්තිය ක්‍රියාවට නැංවීම සඳහාත්, සුරා හා දුම්කොළ කර්මාන්තයන් හි පාලනය කාර්යක්ෂම කරමින් සුරාබදු ආදායම ඉහළ නැංවීම සඳහාත් 2016 වර්ෂය තුළදී පහත සඳහන් සුරාබදු රෙගුලාසි පැනවීම හා ක්‍රියාමාර්ග ගැනීම සිදු කරන ලදී.

1. මත්පැන් දුම්කොළ භාවිතය අවම කිරීමේ රාජ්‍ය ප්‍රතිපත්තිය ක්‍රියාත්මක කිරීම සඳහා මත්පැන්, දුම්කොළ මත සියලු බදු වැඩිකිරීම තුළින් පරිභෝජනය අවම කිරීමේ පියවරයන් වශයෙන් නව සුරාබදු රෙගුලාසි පැනවීම.  
සුරාබදු නිවේදන 982, 983, 986, 987, 991, 992, 993, 994
2. ආනයනික විදේශ මත්පැන් මත නව බදු පැනවීම තුළින් පාලනය හා අධීක්ෂණයට යටත් කිරීම.

I. විදේශීය මත්පැන් හා ස්ප්‍රිතු ආනයනය සඳහා නව බදු ක්‍රමයක් ඇති කිරීම.  
සුරාබදු නිවේදන 988, 989, 990.

II. විදේශ මත්පැන් තබා ගැනීමේ හා ප්‍රවාහන සීමාවන් ඇති කිරීම.  
සුරාබදු නිවේදන 985.

3. මානව සම්පත් හා තොරතුරු තාක්ෂණය, යටිතල පහසුකම් සංවර්ධනය තුළින් ආදායම් ඉලක්ක සපුරා ගැනීම.
4. සුරාබදු ආඥා පනත සංශෝධනය (යෝජිත) මගින් රා මැදීමේ බලපත්‍ර ක්‍රමය නැවත ඇති කිරීම තුළින් උද්ගත වී ඇති නීති විරෝධී රා කර්මාන්තය පාලනය කිරීම.
5. මත්ද්‍රව්‍ය, මත්පැන් තුළින් වන හානිය අවම කිරීම සම්බන්ධයෙන් ක්‍රියාකාරී සමගාමී ආයතන සමග ඒකාබද්ධව මත්පැන් නිවාරණ ව්‍යාපෘති වලට දායකත්වය ලබා දීම.

### 4.2 වර්ෂය තුළදී නිකුත් කල හා ක්‍රියාත්මක වූ නව සුරාබදු නිවේදන

#### 4.1 වගුව - වර්ෂය තුළදී නිකුත් කල හා ක්‍රියාත්මක වූ නව සුරාබදු නිවේදන

සුරාබදු නිවේදන අංකය	ගැසට් පත්‍රය අංකය හා නිකුත් කල දිනය	විස්තරය	ක්‍රියාත්මක වූ දිනය
982	අංක 1997/16 2015.12.15	මත්පැන් වල අවම හා උපරිම සැර ප්‍රමාණය නියම කිරීම (සු.නි. 176,743 හා 749 සංශෝධනය කිරීම)	2015.12.16
983	අංක 1945/17 2015.12.15	මත්පැන් බලපත්‍ර ගාස්තු (සු.නි. 902 සංශෝධනයකි)	2016.01.01
984	අංක 1945/17 2015.12.15	සු.නි. 926 හා 974 අවලංගු කිරීම	2016.01.01
985	අංක 1947/41 2015.12.31	විදේශ මත්පැන් විකිනීම හා ප්‍රවාහනය ලීටර් 7.5 සීමා කිරීම	2016.01.01
986	අංක 1947/42 2015.12.31	බ්‍රවිවික් විලා බලපත්‍ර/ ගාස්තු (සු.නි. 936 හා 974 සංශෝධනයකි)	2016.01.01
987	අංක 1947/43 2015.12.31	බෝතල් රා සඳහා වූ සුරා බද්ද (සු.නි. 896 සංශෝධනයකි)	2016.01.01
988	අංක 1956/19 2016.03.02	ඊතයිල් මධ්‍යසාර බද්ද	2016.04.01
989	අංක 1981/87 2016.08.26	ආනයනික විදේශ මත්පැන් බද්ද	2016.09.01
990	අංක 1987/5 2016.10.03	ආනයනික විදේශ මත්පැන් බද්ද (සු.නි. 989 සංශෝධනයකි)	2016.10.04
991	අංක 1996/52 2016.12.09	ස්ප්‍රිතු අපනයන මත බද්ද (සු.නි. 844 සංශෝධනයකි)	2017.01.01
992	අංක 1997/16 2016.12.15	මත්පැන් බලපත්‍ර ගාස්තු (සු.නි. 983 සංශෝධනයකි)	2017.01.01
993	අංක 1998/6 2016.12.20	බෝතල් රා සඳහා වූ බදු (සු.නි. 987 සංශෝධනයකි)	2017.01.01
994	අංක 1998/7 2016.12.20	උපාංගික මත්පැන් බලපත්‍ර ගාස්තු	2017.01.01

# පස්වන පරිච්ඡේදය | ගිණුම් අංශය

- 5.1 හැඳින්වීම
- 5.2 ආදායම් ගිණුම
- 5.3 අරමුදල් ගිණුම
- 5.4 විසර්ජන ගිණුම
- 5.5 ආදායම් වියදම් විශ්ලේෂණය
- 5.6 අත්තිකාරම් ගිණුම
- 5.7 වත්කම් ගිණුම (යටිතල පහසුකම්)

### 5.1 හැඳින්වීම

සියවසකට වඩා ඉපැරණි මෙම දෙපාර්තමේන්තුව ශ්‍රී ලංකා රජය වෙනුවෙන් සුරාබදු ආදායම සම්බන්ධයෙන් සියළුම කර්තව්‍යයන් නොපිරිහෙලා ඉටු කළ අතර, ආණ්ඩුක්‍රම ව්‍යවස්ථාවේ 13 වන සංශෝධනය අනුව අප විසින් රැස් කළ ආදායමෙන්, ආදායම් මූලාශ්‍ර කිහිපයක් පළාත් සභා වෙත පැවරීමට සිදු විය. එම ආදායම් මූලාශ්‍ර නම්,

1. සුරා සල් වාර්ෂික බලපත්‍ර ගාස්තු
2. රේන්ද බදු
3. අධිකරණ මගින් පනවන දඩ මුදල්

සුරාබදු දෙපාර්තමේන්තුව විසින් පහත බදු හා ගාස්තු වර්ග අය කරනු ලැබේ.

රාජ්‍ය ආදායම් ශීර්ෂය නියමිත බදු හා ගාස්තු වර්ග

1002-04-01 සුරාබදු සම්බන්ධ සියලුම ලැබීම්

1. මත්පැන් නිෂ්පාදන බදු
2. මත්පැන් නිෂ්පාදන බදු සඳහා ප්‍රමාද ගාස්තු
3. ස්ප්‍රිතු මිලදී ගැනීම් මත බදු (දේශීය සහ ආනයන)
4. බලපත්‍ර ගාස්තු
5. සුරාබදු බලපත්‍ර අයදුම්පත් ගාස්තු
6. සුරාබදු බලපත්‍ර අළුත් කිරීම
7. සුරාබදු බලපත්‍ර පැවරීම, නම්

වෙනස් කිරීම, ලිපිනය වෙනස් කිරීම

8. රා එකතු කිරීමේ මධ්‍යස්ථාන ගාස්තු
9. ආනයනික විදේශ මත්පැන් බද්ද

1002-06-00 දුම්කොළ සම්බන්ධ ලැබීම්

1. දුම්කොළ බදු (දේශීය සහ ආනයන)
2. දුම්කොළ නිෂ්පාදන සඳහා බලපත්‍ර ගාස්තු
3. දුම්කොළ නිෂ්පාදන බලපත්‍ර අයදුම්පත් ගාස්තු
4. දුම්කොළ නිෂ්පාදන බලපත්‍ර අළුත් කිරීම
5. දුම්කොළ නිෂ්පාදන බලපත්‍ර පැවරීම, නම් වෙනස් කිරීම, ලිපිනය වෙනස් කිරීම
6. ප්‍රමාද දඩ මුදල්
7. දුම්කොළ නිෂ්පාදන ගබඩා කිරීමේ ගාස්තු

#### ගිණුම් අංශය

අපගේ අභිලාෂය වන්නේ තම අපේක්ෂාවන් ඉටුකර ගැනීම සඳහා පැමිණෙන අභ්‍යන්තර මෙන්ම බාහිර පුද්ගල අවශ්‍යතාවයන් අවම කාලයක් තුළ සපුරා දී සේවා ලාභීන් තෘප්තිමත් කර රැකියා තෘප්තිය විඳීම වේ. ඒ සඳහා අපගේ කර්තව්‍යය පහත දැක්වේ.

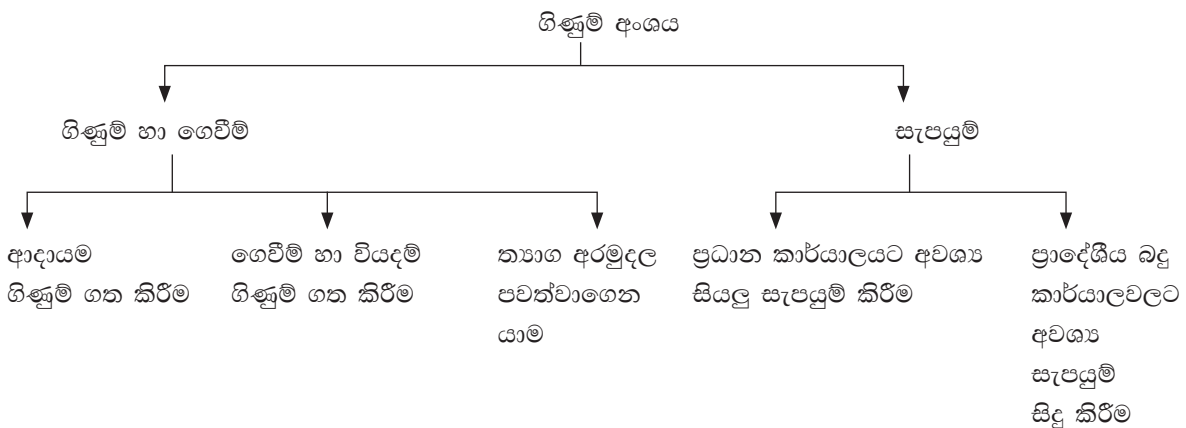

ඉහත සටහනට අනුව ඉටු වන ප්‍රධාන කරුණු:

1. සුරාබදු ආදායම රැස් කිරීම
2. පුනරාවර්තන හා ප්‍රාග්ධන වියදම් දැරීම
3. රාජ්‍ය නිලධාරීන්ගේ ණය අත්තිකාරම් කටයුතු

4. දෙපාර්තමේන්තු සියලු අවශ්‍යතා සැපයීම
5. තෘගු අරමුදලේ කටයුතු ඉටු කිරීම

**ඉහත කටයුතු වෙනුවෙන් ගිණුම් තැබීම.**

1. සුරාබදු ආදායම වෙනුවෙන් ආදායම් ගිණුම් සකස් කිරීම
2. දෙපාර්තමේන්තු විසර්ජන ගිණුම සකස් කිරීම
3. රාජ්‍ය නිලධාරීන්ගේ ණය අත්තිකාරම් ගිණුම සැකසීම
4. ත්‍යාග අරමුදල සඳහා අවසන් ගිණුම් සැකසීම

- වැටුප් සැකසීම සඳහා - නිලධාරීන් 04
  - සැපයීම් අංශය සඳහා - නිලධාරීන් 03
  - ණය අත්තිකාරම් කටයුතු සඳහා - නිලධාරීන් 01
  - ත්‍යාග අරමුදල සඳහා - නිලධාරීන් 01
  - සහායක කාර්ය සඳහා - නිලධාරීන් 03
- දෙනෙකුගෙන් යුතු කාර්ය මණ්ඩලයක් සේවයේ නියුක්ත වේ.

**ඉහත කාර්යය ඉටු කිරීම සඳහා,**

ප්‍රධාන ගණකාධිකාරී  
 ගණකාධිකාරී (ගෙවීම්)  
 පරිපාලන නිලධාරී - සැපයුම්

ප්‍රධාන කළමනාකරණ සහකාර යටතේ,

- ආදායම් සකස් කිරීම - නිලධාරීන් 01
- ගිණුම් කටයුතු සඳහා - නිලධාරීන් 10

මීට අමතරව මෙම දෙපාර්තමේන්තුවේ අත්‍යාවශ්‍ය තනතුරක් වන ගණකාධිකාරී (ආදායම්) තනතුර පුරප්පාඩුව පවතී.

**5.2 ආදායම් ගිණුම**

ශ්‍රී ලංකා රාජ්‍ය ආදායම වෙනුවෙන් සුරාබදු ආදායම හා දුම්කොළ බදු ආදායම මෙම දෙපාර්තමේන්තුව විසින් රැස් කර වාර්තා කිරීම සිදු කරනු ලබයි.

පසුගිය වර්ෂයන් හි ආදායම් තත්වය පහත වගුවෙන් දැක්වේ.

**5.1 වගුව - පසුගිය වර්ෂයන් හි ආදායම් විස්තරය**

වර්ෂය	සුරාබදු (රු.)	දුම්කොළ බදු (රු.)	මුළු බදු මුදල (රු.)
2016	120,238,067,703	39,819,451	120,277,887,154
2015	105,263,548,521	34,049,349	105,297,597,870
2014	69,087,998,769	35,606,823	69,123,605,592
2013	66,008,326,747	33,042,507	66,041,369,254
2012	60,046,840,535	34,344,008	60,081,184,543

**5.1 ප්‍රස්ථාරය: 2012-2016 සුරාබදු ආදායම**

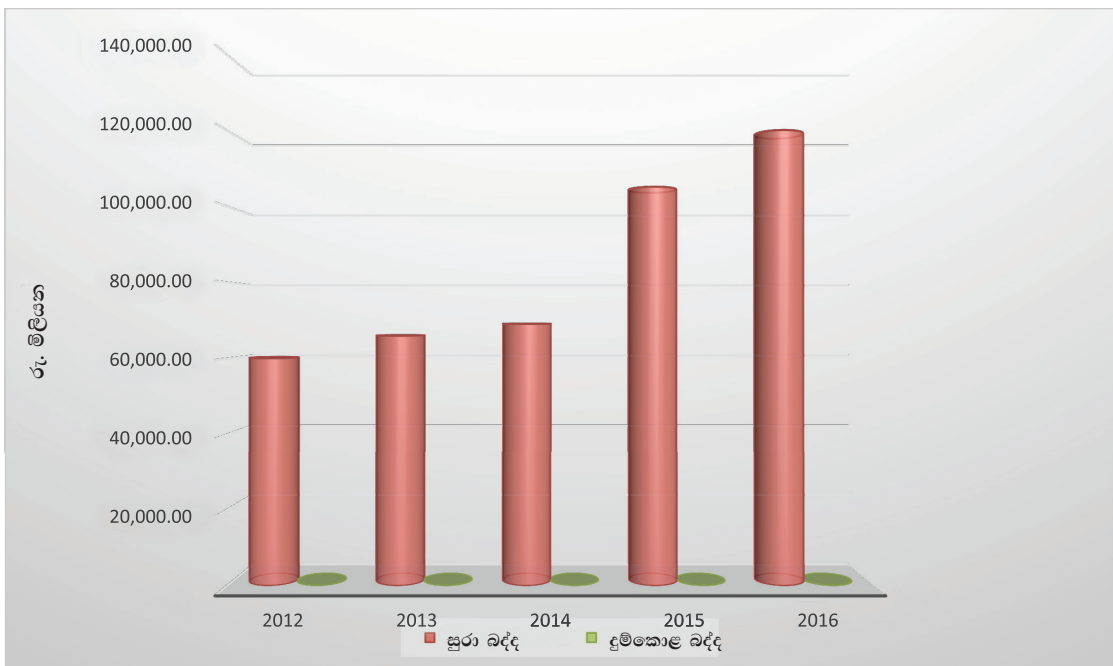

### 5.3 අරමුදල් ගිණුම

අප දෙපාර්තමේන්තුව සතුව ත්‍යාග අරමුදලක් ක්‍රියාත්මක වන අතර, සුරාබදු බලපත්‍ර කොන්දේසි උල්ලංඝනය කිරීම මගින් අයකර ගන්නා සමථ ගාස්තුවෙන් අරමුදල තර වන අතර, එම කාර්යයට දායක වන පුද්ගලයන් සඳහා මෙම අරමුදලින් ත්‍යාග

මුදල් ප්‍රදානය කිරීම සිදු කරනු ලබයි.

මීට අමතරව අරමුදලේ වාර්ෂික ආදායමෙන් 15% ක මුදලක් වාර්ෂිකව ඒකාබද්ධ අරමුදලටද ලබා දේ. 2016 වර්ෂය සඳහා ලැබීම් රුපියල් ලක්ෂ 1369ක් වන අතර, ත්‍යාග හා අනිත් වියදම් ලෙස ලක්ෂ 754ක් ද ඒකාබද්ධ අරමුදල සඳහා ලක්ෂ 219ක් ද දරා ඇත.

### 5.2 වගුව - අරමුදල් ගිණුමේ විස්තරය

	2016 (රු.)	2015 (රු.)
ලැබීම්	136,954,590.16	182,849,713.71
ගෙවීම්		
සමථ තැගි මුදල්	71,173,911.54	65,473,520.64
රජයේ ආදායමට	21,933,811.92	30,028,575.95
විශේෂ වැටලීම් සඳහා	771,050.27	18,690.00
පුහුණු හා අධ්‍යාපන කර්තව්‍යයන්ට	2,331,515.00	926,947.00
ක්‍රීඩා විනෝද හා අධ්‍යාපන	-	49,615.90
පුස්තකාල පොත් මිලයට ගැනීම	-	46,309.90
ලීබඩු සහ උපකරණ මිලදී ගැනීම	1,194,000.00	7,414,972.65
මුළු වියදම	97,404,288.73	103,958,632.04

### 5.4 විසර්ජන ගිණුම

විසර්ජන ගිණුම මගින් දෙපාර්තමේන්තු අරමුණු ඉටු කර ගැනීම සඳහා අවශ්‍ය සියළුම වියදම් සිදු කරනු

ලබයි. 2016 වර්ෂය සඳහා ලද සමස්ථ ප්‍රතිපාදනය රුපියල් මිලියන 1072 කි. එම ප්‍රතිපාදන වර්ගීකරණය සහ වාර්ෂික වියදම් පහත දැක්වේ.

### 5.3 වගුව - විසර්ජන ගිණුම

වියදම් වර්ගය	ඇස්තමේන්තු ප්‍රතිපාදන (රු.)	වියදම් (රු.)
පුද්ගල පඩිතඩි	580,160,870	579,285,769
අනිකුත් පුනරාවර්තන	165,507,683	163,813,932
ප්‍රාග්ධනය	326, 778,644	240,881,056
මුළු මුදල	1,072,447,197	983,980,757

### 5.5 ආදායම් වියදම් විශ්ලේෂණය

ශ්‍රී ලංකා සුරාබදු දෙපාර්තමේන්තුවේ ආදායම

ප්‍රධාන මාර්ග දෙකකින් උපයයි. 2016 වර්ෂයේ ඉන් උපයාගත් ආදායම,

1. සුරාබදු ආදායම	-	120,238,067,703
2. දුම්කොළ බදු ආදායම	-	39,819,451
මුළු ආදායම	-	<u>120,277,887,154</u>

සුරාබදු දෙපාර්තමේන්තු වියදම පුනරාවර්තන හා ප්‍රාග්ධන ලෙස වර්ග කළ හැකි අතර, 2016 වර්ෂයේ වියදම,

පුනරාවර්තන	-	743,099,701
ප්‍රාග්ධන	-	240,881,056
මුළු වියදම	-	<u>983,980,757</u>

ඉහත තොරතුරු සංසන්දනයේදී සුළු වියදමක් දරමින් රාජ්‍ය ආදායම තර කර ගැනීම සඳහා

(වියදමට සාපේක්ෂව) විශාල දායකත්වයක් ලබාදීමට අපට හැකියාව ලැබී ඇත.

			ප්‍රතිශතය
මුළු ආදායම	-	120,277,887,154	100%
මුළු වියදම	-	983,980,757	0.8%
වියදම ඉක්මවූ ආදායම	-	119,293,906,397	99.2%

5.2 ප්‍රස්ථාරය: 2015 හා 2016 ආදායම් වියදම් විස්තරය

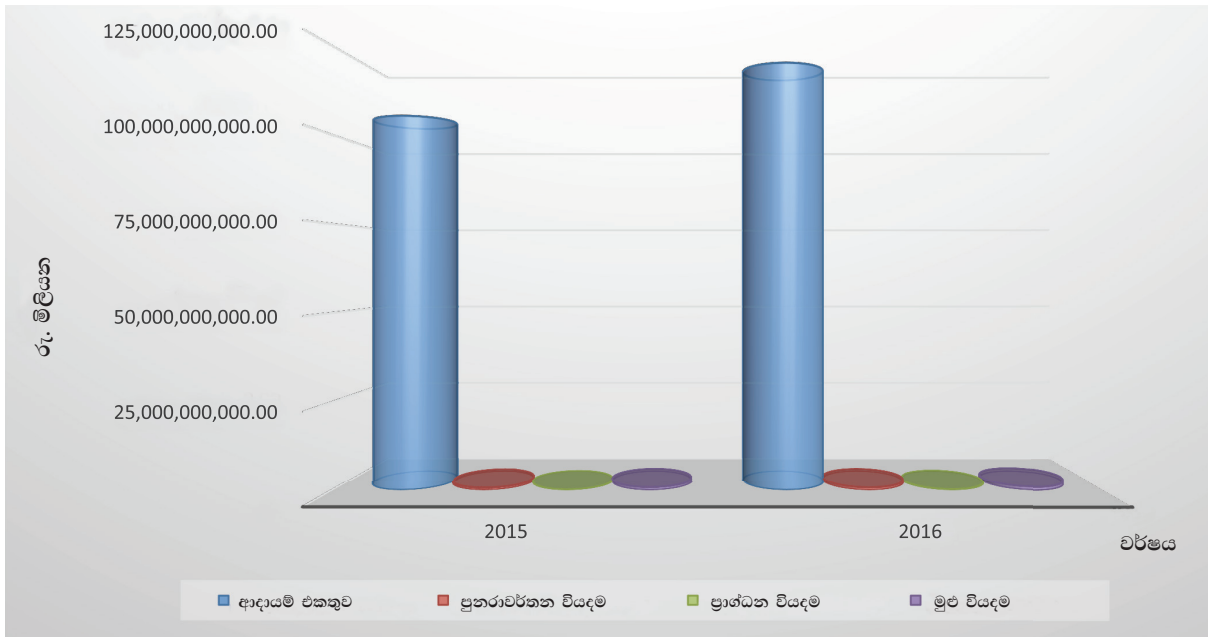

5.4 වගුව - ආදායම් වියදම් විස්තරය

අයිතමය	2015 (රු.)	ප්‍රතිශතය(%)	2016 (රු.)	ප්‍රතිශතය (%)
ආදායම් එකතුව	105,480,447,583.88	-	120,414,841,744.07	-
පුනරාවර්තන වියදම්	665,083,572.46	0.63	743,099,701.64	0.62
මූලධන වියදම්	147,461,093.61	0.14	240,881,055.64	0.20
මුළු වියදම	812,544,666.07	0.77	983,980,757.28	0.82

5.6 අත්තිකාරම් ගිණුම

රජයේ නිලධාරීන්ගේ අත්තිකාරම් ගිණුම මගින් දෙපාර්තමේන්තු සමස්ත සේවක සංඛ්‍යාව 1247 සඳහා ඔවුන්ගේ එදිනෙදා මූල්‍ය අවශ්‍යතා සඳහා අත්තිකාරම් ණය සැපයීම මගින් මහලු කාර්යයක්

ඉටු කරනු ලබයි. 2016 වර්ෂයේ පුද්ගලයන් 287කට ආපදා ණයද, 25කට විශේෂ අත්තිකාරම්ද, 747කට උත්සව අත්තිකාරම් සඳහා රුපියල් 37,976,126.61 ක මුදලක් ලබාදී ඇත.

5.5 වගුව - අත්තිකාරම් ගිණුමේ විස්තරය

විස්තරය	2016		2015	
	දෙපාර්තමේන්තුව සඳහා වෙන් කර ඇති මුදල	සත්‍ය අගය	දෙපාර්තමේන්තුව සඳහා වෙන් කර ඇති මුදල	සත්‍ය අගය
උපරිම	38,000,000.00	37,976,126.61	32,000,000.00	23,058,081.00
අවම ලැබීම් සීමාව	30,000,000.00	31,465,892.89	25,000,000.00	31,189,482.90
උපරිම හර සීමාව	171,000,000.00	129,234,392.84	170,000,000.00	122,724,159.12

5.7 වත්කම් ගිණුම (යටිතල පහසුකම්)

ශ්‍රී ලංකා පුරාතන දෙපාර්තමේන්තුවේ යෙදවුම් අංශය නියෝජ්‍ය පුරාතන කොමසාරිස් (යෙදවුම්) යටතේ සංවර්ධන නිලධාරී 01, රාජ්‍ය කළමනාකරණ සහකාර 02, කාර්යාල කාර්ය සහායක 01ක් සහ සංචිත රියදුරු 13 කින් යුත් කාර්ය මණ්ඩලයකින් සමන්විතය. 2016 වර්ෂයේ නව පුරාතන කාර්යාලයක් සාදා නිමකර විවෘත කරන ලද අතර, ගොඩනැගිලි අළුත්වැඩියා කිරීම් ස්ථාන 10ක සිදු කර ඇත. තවද, 2017 වර්ෂයේ වැඩ නිමකර විවෘත කිරීමට ඇති ගොඩනැගිලි සංඛ්‍යාව 05 කි.

5.6 වගුව - වත්කම් (යටිතල පහසුකම්) විස්තරය

ඉඩම පිහිටි දිස්ත්‍රික්කය / ප්‍රාදේශීය කාර්යාලය	ඉඩමේ නම	භූමි ප්‍රමාණය	ඉඩමේ අයිතිය	පවරාගැනීමේ නම එහි අංකය / දිනය	ඉඩමේ ස්වභාවය හිස් ඉඩමක්ද / ගොඩනැගිලි සහිතද යන්න
1 කොළඹ/ ශ්‍රී ජයවර්ධනපුර කෝට්ටේ	පුරාතන ප්‍රධාන කාර්යාලය - රාජගිරිය 514 වී වැලිකඩ උතුරු ග්‍රාමසේවා වසමේ වැලිකඩ	පර්චස් 30.26	නාගරික සංවර්ධන අධිකාරිය විසින් දී ඇති ඉඩමකි.	නාගරික සංවර්ධන අධිකාරියේ අධ්‍යක්ෂකගේ අංක 10/8/2318 දරණ 2013.06.13	ඉදිකිරීම් අවසන් අදියරේ පවතී
2 කොළඹ - පාදුක්ක	පාදුක්ක පුරාතන ස්ථානය	පර්. 21.8	පාදුක්ක ප්‍රාදේශීය ලේකම් ඉඩමේ භුක්තිය පාදුක්ක පුරාතන ස්ථානාධිපතිට භාර දී ඇත.	පාදුක්ක ප්‍රාදේශීය ලේකම්ගේ අංක පා.ඉ/2/දෙපා/3 සහ 2004.06.04	ගොඩනැගිලි සහිත
3 කොළඹ - කැස්බෑව	කැස්බෑව පුරාතන ස්ථානය	පර්. 20	කැස්බෑව ප්‍රාදේශීය ලේකම් විසින් පුරාතන දෙපාර්තමේන්තුවට භාර දී ඇති ඉඩමකි.	කැස්බෑව ප්‍රාදේශීය ලේකම්ගේ අංක ප්‍රා.ලේ./3/2/236 හා 2004.12.07	ගොඩනැගිලි සහිත
4 කළුතර/කළුතර	පිටගොන්නේ ප්‍රධාන සහකාර පුරාතන කාර්යාලය	හෙක්ටයාර් .01881	රජයේ දෙපාර්තමේන්තුව වලට ඉඩම් ලබාදීම පිළිබඳ සහතිකය මගින් සහකාර පුරාතන කොමසාරිස් ( බ.ප.11) වෙත පවරා ඇති ඉඩමකි.	ප්‍රාදේශීය ලේකම්ගේ අංකය- 4/6/1/86 පළාත් ඉඩම් කොමසාරිස්ගේ අංකය- ප.ඉ.කො/ඉ/11/කළු/04, ඉඩම් කොමසාරිස් ජනරාල්ගේ අංක 4/14/1924 2014.12.12	ගොඩනැගිලි සහිත
5 කළුතර -කළුතර	පුරාතන අධිකාරී කාර්යාලය, පුරාතන ස්ථානය, කාර්යාලය	වර්ග අඩි 1300	දෙපාර්තමේන්තුව සතු ඉඩමකි.		ගොඩනැගිලි සහිත
6 කළුතර -බේරුවල	අළුත්ගම පුරාතන ස්ථානය	හෙක්. 0.067	ඉඩම් කොමසාරිස් ගෙන් ලැබුණ ඉඩමකි.	ඉඩම් කොමසාරිස් ගේ අංක 41/7/6653 හා 2002.12.31	ගොඩනැගිලි සහිත
7 කළුතර -හොරණ	අරමනාගොල්ල	පර්. 30 (හෙක්.1090)	හොරණ ප්‍රාදේශීය ලේකම් ගෙන් ලැබුණ ඉඩමකි.	හොරණ ප්‍රාදේශීය ලේකම්ගේ අංක 6/5/2/55 හා 2001.04.27	ගොඩනැගිලි සහිත

8	ගම්පහ - ගම්පහ වලච්චන්ත	යක්කල නැගෙනහිර ගම්පහසුරාබදු ස්ථානය	හෙක්. 0.1060 (පර්චස්40)	ගම්පහ ප්‍රාදේශීය ලේකම්ගෙන් ලැබුණ ඉඩමකි.	ගම්පහ ප්‍රදේශීය ලේකම්ගේ අංක ගම්/ප්‍රා.ලේ./2/2/2/57 හා 1999.10.13	ගොඩනැගිලි සහිත
9	ගම්පහ-මිරිගම	ඔස්මියර් වත්ත - මිරිගම සුරාබදු ස්ථානය	හෙක්ටයාර් 0.0883 (පර්.34.9)	රජයේ දෙපාර්තමේන්තු වලට ඉඩම් ලබාදීම පිළිබඳ සහතිකය මගින් පවරා ඇති රජයේ ඉඩමකි	ප්‍රාදේශීය ලේකම්ගේ අංකය- මීරි/ඉ/9/26 පළාත් ඉඩම් කොමසාරිස්ගේ අංකය-ප.ඉ.කො.ග මී/5/2/ෂඒ, ඉ.කො.ජ අංක 4/4/633 -2010.03.15	ගොඩනැගිලි සහිත
10	මහනුවර -ගඟවට කෝරළය	මහනුවර- සහකාර සුරාබදු කොමසාරිස් කාර්යාලය, සුරාබදු අධිකාරීකාර්යාලය, සුරාබදු ස්ථානය	වර්ග අඩි 1920	1940 සිට සුරාබදු දෙපාර්තමේන්තුව සතු ඉඩමකි.		ඉදිකෙරෙමින් පවතී
11	නුවරඑළිය -එම	භාවාඑළිය ක්‍රේටන් විලේජ්- නුවර එළිය සංචාරක බංගලාව	පර්. 85.03	මහවැලි ආර්ථික ඒජන්සියේ නේවාසික කළමනාකරුගෙන් ලැබුණ ඉඩමකි.	අංක. නුඒ/මආඒ/පැව/52 හා 1991.06.14 දිනැතිලිය	ගොඩනැගිලි සහිත
12	නුවරඑළිය -එම	ක්‍රෝටන් විලේජ් -නුවරඑළිය සුරාබදු අධිකාරී කාර්යාලය, සුරාබදු ස්ථානය, කාර්යාලය	පර්. 25.03 / වර්ග අඩි 1276/ වර්ග අඩි 304	මහවැලි ආර්ථික ඒජන්සියේ නේවාසික කළමනාකරුගෙන් ලැබුණ ඉඩමකි.	අංක. නුඒ/මආඒ/පැව/52 හා 1991.06.14 දිනැති ලියිය	ගොඩනැගිලි සහිත
13	හම්බන්තොට - නිස්සමහරාමය	11 මහසෙන්පුර - නිස්සමහරාම නිවාඩු නිකේතනය	පර්. 40	නිස්සමහරාමය ප්‍රාදේශීය ලේකම්ගෙන් ලැබුණ ඉඩමකි.	නිස්සමහරාමය ප්‍රාදේශීය ලේකම්ගේ අංක නි/සං/6/1/63 හා 1997.07.01.5	ගොඩනැගිලි සහිත
14	හම්බන්තොට - හම්බන්තොට	කොටවමුල්ල	පර්. 9.64	නිවාස සංවර්ධන අධිකාරිය සතු ඉඩමකි.	සහකාර සුරාබදු කොමසාරිස්ට ඒ පිළිබඳව කඩිනමින් කටයුතු කරන ලෙස දන්වා ඇත	ගොඩනැගිලි සහිත
15	හම්බන්තොට- නංගල්ල	කැටන්ගහවත්ත - නංගල්ල සුරාබදු ස්ථානය	හෙක්ටයාර් 0.0662	දෙපාර්තමේන්තුව සතු ඉඩමකි.	නිවාස සංවර්ධන අධිකාරියෙන් මිළ දී ගෙන ඇත.	ගොඩනැගිලි සහිත
16	ගාල්ල -කඩවත්සතර	කුරුදුවත්ත - ගාල්ල සහකාර සුරාබදු කොමසාරිස් කාර්යාලය	පර්. 30	රජයේ ඉඩමකි.	ගාල්ල කඩවත්සතර ප්‍රාදේශීය ලේකම්ගේ අංක ගා/ක/ස/ප්‍රා.ලේ./මු1 හා 2007.02.26 දිනැති ලියිය අනුව සුරාබදු දෙපාර්තමේන්තුව වෙත භාරදී ඇති ඉඩමකි.	ගොඩනැගිලි සහිත
17	ගාල්ල -ඇල්පිටිය	ඇල්පිටිය සුරාබදු ස්ථානය	හෙක්. 0.0506	ඇල්පිටිය ප්‍රදේශීය ලේකම්ගෙන් ලැබුණ ඉඩමකි.	ඇල්පිටිය ප්‍රදේශීය ලේකම්ගේ අංක අර/ඉ/3/සුරාබදු හා 2006.01.19 .	ගොඩනැගිලි සහිත
18	පොළොන්නරුව - නමින්කඩුව	කඳුරුවෙල-බටහිර - පොළොන්නරුව - සුරාබදු අධිකාරී කාර්යාලය, සුරාබදු ස්ථානය, කාර්යාලය	රැඬි. 02 පර්. 29	දෙපාර්තමේන්තුව සතු ඉඩමකි.		ගොඩනැගිලි සහිත





19	පොළොන්නරුව - නමන්කඩුව	පොළොන්නරුව සුරාබදු නිවාඩු නිකේතනය	රු.ඩී. 01 පරි. 34	නමන්කඩුව ප්‍රාදේශීය ලේකම්ගෙන් ලැබුණ ඉඩමකි.	නමන්කඩුව ප්‍රාදේශීය ලේකම්ගේ අංක එන්සීපී/ටීකේ/9/2/සුරාබදු හා 2004.10 දින රහිත	ගොඩනැගිලි සහිත
20	අනුරාධපුර - නැගෙනහිර නුවර ගම් පළාත	අනුරාධපුර-සුරාබදු අධිකාරී කාර්යාලය, සුරාබදු ස්ථානය	වර්ග අඩි. 3744	දෙපාර්තමේන්තුව සතු ඉඩමකි.		ගොඩනැගිලි සහිත
21	අනුරාධපුර - නැගෙනහිර නුවර ගම් පළාත	අනුරාධපුර - සුරාබදු නිවාඩු නිකේතනය	වර්ග අඩි 2916	දෙපාර්තමේන්තුව සතු ඉඩමකි.		ගොඩනැගිලි සහිත
22	අනුරාධපුරය / කැබිනිගොල්ලාව	කැබිනිගොල්ලාව සුරාබදු ස්ථානය	රු.ඩී. 02	පළාත් කොමසාරිස්ගෙන් ලැබුණ ඉඩමකි. කැබිනිගොල්ලාව ප්‍රාදේශීය ලේකම් විසින් සුරාබදු කොමසාරිස් වෙත භුක්තිය භාරදී ඇත	පළාත් කොමසාරිස්ගේ අංක එන්/සීපී/ටීඑල්සී/4/06//03/05/බී 2008.05.07 සහ කැබිනිගොල්ලාව ප්‍රාදේශීය ලේකම්ගේ අංකඅනු/2/5/1/ඉ.ඉ./ හා 2008.05.27	ගොඩනැගිලි සහිත
23	කුරුණෑගල -කුරුණෑගල	හෙට්ටියාවත්ත කුඹුරු ඉඩම පුහුණු මධ්‍යස්ථානය හා සුරාබදු ස්ථානය සඳහා (කුරුණෑගල සහකාර සුරාබදු කොමසාරිස් (වයඹ පලාත)	රු.ඩී. 02 පරි.20	කුරුණෑගල ප්‍ර0දේශීය ලේකම් විසින් සුරාබදු කොමසාරිස් වෙත භුක්තිය භාරදී ඇත	කුරුණෑගල ප්‍රාදේශීය ලේකම්ගේ අංක 4/2/98/13/සු.බ. හා 2000.07.28 දිනැති ලිපිය අනුව ලැබුණ ඉඩමකි.	ගොඩනැගිලි සහිත
24	කුරුණෑගල - බමුණාකොටුව	ශ්‍රී ලංකා සුරාබදු විද්‍යාලය - පනාදරගම		බමුණාකොටුව ප්‍රාදේශීය ලේකම් විසින් නියෝජ්‍ය සුරාබදු කොමසාරිස් වෙත භුක්තිය භාරදී ඇත	බමුණාකොටුව ප්‍රාදේශීය ලේකම්ගේ අංක බමු/ඉඩ/අත්පත්/සුරාබදු පුහුණු පාසල. හා 2013.03.14 දිනැති ලිපිය අනුව ලැබුණ ඉඩමකි.	ගොඩනැගිලි සහිත
25	කුරුණෑගල - කුලියාපිටිය බටහිර	කුලියාපිටියසුරාබදු ස්ථානය	රු.ඩී. 02 පරි. 34	දෙපාර්තමේන්තුව සතු ඉඩමකි.	---	ගොඩනැගිලි සහිත
26	කුරුණෑගල - මහව	කුරුණෑගලය - මහව සුරාබදු ස්ථානය	හෙක්ටයාර් 0.1012	රජයේ දෙපාර්තමේන්තු වලටඉඩම් ලබාදීම පිළිබඳ සහතිකය මගින් සුරාබදු අධිකාරී - කුරුණෑගල වෙත පවරා ඇති රජයේඉඩමකි.	ප්‍රාදේශීය ලේකම්ගේ අංකය- 3/3/157/146 පළාත් ඉඩම් කොමසාරිස්ගේ අංකය- පළාත්/ඉකො/ඉ2/මහව/6(1), ඉඩම් කොමසාරිස් පනරුවගේ අංක 4/14/658 2010.05.05	ගොඩනැගිලි සහිත

27	පුත්තලම / පුත්තලම	පුත්තලම ජලේන් - පුත්තලම සුරාබදු ස්ථානය	හෙක්ටයාර් 01329 / රූ.ඩී. 01 පර්. 12.5	රජයේ දෙපාර්තමේන්තු වලට ඉඩම් ලබාදීම පිළිබඳ සහතිකය මගින් පවරා ඇති රජයේ ඉඩමකි.	ප්‍රාදේශීය ලේකම්ගේ අංකය- පුත්/ඉ/07/63 පළාත ඉඩම් කොමසාරිස්ගේ අංකය- පළාත/ඉකො/ඉ6/පුත්/07, ඉඩම් කොමසාරිස් ජනරාල්ගේ අංක 4/14/47 2007.11.28	ගොඩනැගිලි සහිත
28	පුත්තලම - මාදම්පේ	මාදම්පේ සුරාබදු කාර්යාලය	හෙක්ටයාර් 0.1516	ඉඩම් කොටසේ නිරවුල් භුක්තිය භාරදී ඇත. (සු.ස්ථානාධිපති- මාදම්පේ)	ප්‍රාදේශීය ලේකම් මාදම්පේගේ අංක මාද/3/3/1/100 දරණ 2006.02.15 දිනැති ලිපිය මගින් සුරාබදු ස්ථානාධිපති බී.එච්.පීරිස් මහතාට භාරදී ඇත.	ගොඩනැගිලි සහිත
29	පුත්තලම - වෙන්තප්පුව	බෝගහඕවිට - වයික්කාල සහකාර සුරාබදු කොමසාරිස් කාර්යාලය, නාන්තකඩිය, සුරාබදු අධිකාරී කාර්යාලය, වෙන්තප්පුව සුරාබදු ස්ථානය	හෙක්ටයාර්. 0.101	වෙන්තප්පුව ප්‍රාදේශීය ලේකම් විසින් සුරාබදු කොමසාරිස් වෙත භුක්තිය භාරදී ඇත	පළාත් ඉඩම් කොමසාරිස්ගේ අංක: පළාත්/ඉකො/ඉ4/වෙන්-2002.03.11 ප්‍රාදේශීය ලේකම්ගේ අංක වෙන්/ප්‍රා.ලේ./ඉඅත්/සුරාබදු හා 2002.07.29	ගොඩනැගිලි සහිත
30	පුත්තලම - හලාවත	ඉගිනිවත්ත නොහොත් ගම්සහාවත්ත	හෙක්ටයාර්. 0.0759	රජයේ දෙපාර්තමේන්තු වලට ඉඩම් ලබාදීම පිළිබඳ සහතිකය මගින් ප්‍රා.ලේ. හලාවත විසින් නි.සු.කෝ (පාලන) වෙත පවරා ඇති ඉඩමකි	ප්‍රාදේශීය ලේකම් හලාවත විසින් සුරාබදු දෙපාර්තමේන්තුව වෙත භුක්තිය 2015.07.27 දින භාරදී ඇත. ප්‍රා.ලේ. අංක CHI/LNDI/ TRANS/3/3/19/14	වෙන්කිරී කැඳවා ඇත.
31	මන්නාරම	මන්නාරම සුරාබදු කාර්යාලය	හෙක්ටයාර් 0.0517	ඉඩම් කොමසාරිස් ජනරාල් විසින් සුරාබදු දෙපාර්තමේන්තුවට වෙන් කර ඇති ඉඩමකි.	ඉඩම් කොමසාරිස් ජනරාල්ගේ අංක 4/14/190 හා 2009.12.16 සහ මන්නාරම ප්‍රා.ලේ.ගේ 2010.06.09 දිනැති ලිපිය	ගොඩනැගිලි සහිත
32	ත්‍රිකුණාමලය - එම්	ඔරිස් හිල් - ත්‍රිකුණාමලය සුරාබදු ස්ථානය	-	අළුතෙන් මිණුම් කටයුතු කිරීමට දැනුම් දී ඇත.	සහකාර සුරාබදු කොමසාරිස් (නැ.ප.) ඒ පිළිබඳව කඩිනමින් කටයුතු කරන ලෙස දන්වා ඇත	ගොඩනැගිලි සහිත
33	මඩකලපුව - කල්මුනේ නැගෙනහිර	කල්මඩි - මඩකලපුව සුරාබදු කාර්යාලය සංකීර්ණය	පර්. 30	මන්මුනේ උතුර ප්‍රාදේශීය ලේකම්ගෙන් ලැබුණ ඉඩමකි.	මන්මුනේ උතුර ප්‍රාදේශීය ලේකම්ගේ අංක ඩීඑස්/එම්එන්/එල්බී/සී/377 දිනැති	ගොඩනැගිලි සහිත



34	අම්පාර - අම්පාර	ඉන්දුසාරපුර - අම්පාර සුරාබදු ස්ථානය	හෙක්ටයාර්. 0.1200	රජයේ ඉඩමකි.	අම්පාර නියෝජ්‍ය ඉඩම් කොමසාරිස් වෙත රජයේ ඉඩම් විවිධ දෙපාර්තමේන්තු සඳහා වෙන්කර ගැනීමේ ඉල්ලුම් පත්‍රයක් යොමුකර ඇත. සහකාර සුරාබදු කොමසාරිස්ට ඒ පිළිබඳව කඩිනමින් කටයුතු කරන ලෙස දන්වා ඇත.	වෙන්කර කැඳවා ඇත.
35	වවුනියාව - වවුනියාව	වවුනියාව - සුරාබදු අධිකාරී කාර්යාලය, සුරාබදු ස්ථානය	හෙක්ටයාර්. 0.1154	ජාතික නිවාස සංවර්ධන අධිකාරියෙන් ලැබුණ ඉඩමකි.	ජාතික නිවාස සංවර්ධන අධිකාරියේ දිස්ත්‍රික් කළමනාකරුගේ අංක27/03/11/13/02/03 හා 2003.08.14	ගොඩනැගිලි සහිත
36	කිලිනොච්චිය - කරවිට	කරවිට	පර්. 15	කිලිනොච්චිය දිසාපති සතු ඉඩමකි.	සහකාර සුරාබදු කොමසාරිස්ට ඒ පිළිබඳව කඩිනමින් කටයුතු කරන ලෙස දන්වා ඇත.	ගොඩනැගිලි සහිත
37	රත්නපුර - ඇඹිලිපිටිය	පල්ලේගම පැරණි කඳවුර වත්ත - ඇඹිලිපිටිය සුරාබදු ස්ථානය	හෙක්ටයාර්. 0.0506	මහවැලි අධිකාරියෙන් සුරාබදු දෙපාර්තමේන්තුවට පවරා ඇති ඉඩමකි. (ස.සු.කො.සබරගමුව වැ.ආ.)	මහවැලි අධිකාරියේ වත්කම් රේඛීය ආයතනවලට ආදර්ශ ආකෘතිය 200 මගින් සුරාබදු දෙපාර්තමේන්තුව වෙත 2009.12.23 දින පවරා ඇත.	ගොඩනැගිලි සහිත
38	රත්නපුර / රත්නපුර නව නගරය	සහකාර සුරාබදු කොමසාරිස් කාර්යාලය	පර්චස් 80	ප්‍රාදේශීය ලේකම් රත්නපුර විසින් සුරාබදු දෙපාර්තමේන්තුව වෙත පවරා ඇත (ස.සු.කො. සබරගමුව)	ප්‍රාදේශීය ලේකම් රත්නපුර විසින් 1998.12.28 දිනැති ලිපියෙන් සුරාබදු දෙපාර්තමේන්තුව වෙත ඉඩම වෙන්කර දී ඇත.	ගොඩනැගිලි සහිත
39	මොණරාගල - /මොණරාගල	කරපිංචාගල මුකලාන - මොණරාගල සුරාබදු ස්ථානය හා නිල නිවාසය	රූඩ් 02 පර්.5 (හෙක්ටයාර් 0.215)	ප්‍රාදේශීය ලේකම් මොණරාගල සතු ඉඩමකි.	සහකාර සුරාබදු කොමසාරිස්ට ඒ පිළිබඳව කඩිනමින් කටයුතු කරන ලෙස දන්වා ඇත.	ගොඩනැගිලි සහිත
40	බදුල්ල - බණ්ඩාරවෙල	හපුගස්අරාමේ වත්ත - බණ්ඩාරවෙල සුරාබදු ස්ථානය	හෙක්ටයාර්. 0.1018	රජයේ දෙපාර්තමේන්තු වලට ඉඩම් ලබාදීම පිළිබඳ සහතිකය මගින් පවරා ඇති රජයේ ඉඩමකි	ප්‍රාදේශීය ලේකම්ගේ අංක: බණ්/3/4/රා.ආ./13 පළාත් ඉඩම් කොමසාරිස්ගේ අංක: UPLC/L/4/BW/10 2009.07.20 දිනැති ලිපිය අනුව ලැබුණ ඉඩමකි.	ගොඩනැගිලි සහිත
41	බදුල්ල - බදුල්ල	කණුපැලැල්ල - බදුල්ල සුරාබදු කාර්යාලය	පර්. 25	දෙපාර්තමේන්තුව සතු ඉඩමකි.		ගොඩනැගිලි සහිත

42	මාතර / වැලිගම	කොට්ඨාසවත්ත / කන්දකැටියවත්ත / කනංකෙවැවවත්ත / ලැබීම පුද්ගල භූමිය මාතර දිස්ත්‍රික් සුරාබදු ස්ථානය හා සුරාබදු අධිකාරී කාර්යාලය	හෙක්ටයාර්. 02201 / පර්.80	සර්වේ ජනරාල්ගේ අංක එම්ආර්/ඩබ්එල්ජී/2014/476 දරණ ඉඩමේ භුක්තිය භාර දී ඇත.	සහකාර ප්‍රාදේශීය ලේකම් වැලිගම විසින් 2015.08.11 දින ලිපියෙන් භුක්තිය භාර දී ඇත.	ගොඩනැගිලි සහිත
----	---------------	---	------------------------------	---	---	----------------



# හයවන පරිච්ඡේදය | විගණනය

- 6.1 හැඳින්වීම
- 6.2 අභ්‍යන්තර විගණන අංශය

### 6.1 හැඳින්වීම

දෙපාර්තමේන්තුවේ අභ්‍යන්තර පාලන ක්‍රමවල පවතින ශක්තිමත්භාවය පිළිබඳව ස්වාධීන ඇගයීමකට ලක්කර දෙපාර්තමේන්තු ප්‍රධානියාට වාර්තා කිරීමත්, පැවරුන කාර්යයන් ඉටු කිරීමට අදාළ නිලධාරීන් හා දෙපාර්තමේන්තු ප්‍රධානියා අතර සම්බන්ධීකරණය කිරීම අභ්‍යන්තර විගණන අංශයට පැවරී ඇත.

විශේෂයෙන්ම දෙපාර්තමේන්තු ප්‍රධානියා සහ විගණකාධිපති දෙපාර්තමේන්තුවේ නියෝජිතයෙකුගේ ද සහභාගිත්වයෙන් විගණන හා කළමනාකරණ කමිටු නියමිත පරිදි පවත්වා, දෙපාර්තමේන්තුවේ මූල්‍ය ශික්ෂණය පිළිබඳ අවදානම් අංශ කෙරෙහි අවධානය යොමුකර, වහාම නිවාරන පිළියම් යෙදීමට දෙපාර්තමේන්තු ප්‍රධානියාට අවකාශ සලසා ගැනීමට උපකාර කිරීම අභ්‍යන්තර විගණන අංශය මගින් සිදු කෙරේ.

දෙපාර්තමේන්තුවේ අරමුණු ඉටුකර ගැනීම සඳහා වූ ක්‍රියාවලි අතරින් අවදානම් ක්ෂේත්‍ර හඳුනාගෙන, එම ක්ෂේත්‍ර කෙරෙහි වැඩි අවධානයක් යොමු කරමින්, පාලන ක්‍රමවල පවතින දුර්වලතා අධ්‍යයනය කර, පවතින පාලනක්‍රම සවිමත් කිරීමට උපකාරී වීම හා ආයතනයේ ක්‍රියාත්මක වන කළමනාකරණ හා මූල්‍ය පරිසරයේ වන වෙනස්වීම් වලට අනුකූල වන අයුරින් අභ්‍යන්තර විගණන වැඩසටහන් සකස් කර ඒවා ක්‍රියාත්මක කිරීම අභ්‍යන්තර විගණන අංශය මගින් සිදුවේ.

### 6.2 අභ්‍යන්තර විගණන අංශය

2016 වසරේ අභ්‍යන්තර විගණන සැලැස්ම පදනම්කර ගෙන සුරාබදු කොමසාරිස් ජනරාල්ගේ සෘජු අධීක්ෂණය යටතේ අභ්‍යන්තර විගණන අංශයේ කටයුතු සිදුකර ඇත.

දෙපාර්තමේන්තු අරමුණු ඉටුකර ගැනීම උදෙසා සුරාබදු අණපනත් යටතේ ආදායම් එකතු කිරීම, මූල්‍ය

කළමනාකරණය පිළිබඳව පරීක්ෂාකර නිරීක්ෂණය වූ අඩුපාඩු මඟහරවා ගැනීමට අවශ්‍ය අභ්‍යන්තර පාලන ක්‍රමවේදයන් යෝජනා කර ඇත.

ප්‍රාදේශීය කාර්යාල විගණන වැඩසටහන් යටතේ 2016 වසරේදී බදුල්ල, යාපනය, කිලිනොච්චිය, මහනුවර, ගාල්ල සහකාර සුරාබදු කොමසාරිස් කාර්යාල හා වව්නියාව, යාපනය, කිලිනොච්චිය, මාතලේ, කෑගල්ල , හම්බන්තොට, ගාල්ල, මාතර සුරාබදු අධිකාරී කාර්යාල ද වව්නියාව, මන්නාරම, වංකානි, පේදුරුතුඩුව, යාපනය, මල්ලාකම්, වාවකච්චේරි, කිලිනොච්චිය, කෑගල්ල, මහනුවර, තංගල්ල, මාතලේ, හම්බන්තොට, මාතර, ගාල්ල යන සුරාබදු ස්ථාන ද රොක්ලන්ඩ්, ඩී.ඒ. හා ලයන් බියර් යන නිෂ්පාදනාගාර ඇතුළත්වන පරිදි උප කාර්යාල 31 ක් සහ මත්පැන් නිෂ්පාදනාගාර 03 ක් විගණනයට ලක්කර නිරීක්ෂණ ලබාදී ඇත.

සුරාබදු කොමසාරිස් ජනරාල්තුමාගේ ප්‍රධානත්වයෙන් හා ප්‍රධාන කාර්යාලයේ සියළුම මාණ්ඩලික නිලධාරීන්ගේ හා රජයේ විගණන අංශයේ ද නියෝජනය ඇතුළත්වන පරිදි 2016 වර්ෂයේ කළමනාකරණ විගණන කමිටු රැස්වීම් 06 ක් පවත්වා ඇත. එමගින් අමාත්‍යාංශ කළමනාකරණ විගණන කමිටු රැස්වීම්වලදී ගන්නා ලද තීරණ සියළුම මාණ්ඩලික නිලධාරීන් හරහා ක්‍රියාත්මක කිරීමටත් විගණකාධිපති විමසුම් හා අභ්‍යන්තර විගණන වාර්තාවලින් පැන නගින නිරීක්ෂණයන් හා ගැටළු සාකච්ඡාවට භාජනය කරන ලදී.

වාහන පිරිවැය ලේඛනය පවත්වාගෙන යාමට අවශ්‍ය උපක්‍රම හා උපදෙස් සැපයීම තුළින් එය ක්‍රමවත්ව නඩත්තු කිරීමට හැකියාව සැලසී ඇත.

මේ සියළු වැඩසටහන් තුළින් ආයතනයේ ඉලක්ක හා අරමුණු කරා ළඟා වීමට මග පෙන්වීමක් අභ්‍යන්තර විගණන අංශය මගින් ලබාදීමට හැකියාව ලැබී ඇත.

# හත්වන පරිච්ඡේදය | ආදායම් මෙහෙයුම් අංශය

- 7.1 හැඳින්වීම
- 7.2 සුරාබදු බලපත්‍ර වර්ග
- 7.3 2016 වර්ෂය තුළ ක්‍රියාත්මක වූ සුරාබදු බලපත්‍ර
- 7.4 තොරතුරු තාක්ෂණ ඒකකය



### 7.1 හැඳින්වීම

සුරාබදු කොමසාරිස් ජනරාල් සහ අතිරේක සුරාබදු කොමසාරිස් ජනරාල් (ආදායම් මෙහෙයුම් හා නීති ක්‍රියාත්මක කිරීම්) රා.ඉ. සහ නියෝජ්‍ය සුරාබදු කොමසාරිස් (ආදායම් බලපත්‍ර) හා නියෝජ්‍ය සුරාබදු කොමසාරිස් (ආදායම් බලපත්‍ර) ගේ අධීක්ෂණය යටතේ ආදායම් මෙහෙයුම් අංශය ක්‍රියාත්මක වේ.

මෙම අංශය යටතේ මත්පැන් විකිණීමේ බලපත්‍ර නිකුත් කිරීම සඳහා ප්‍රාදේශීය ලේකම්වරුන්ට අනුමැතිය ලබා දීම, මත්පැන් නිෂ්පාදනාගාර, ස්කාගාර, ගබඩා/ගුදම් හා විනාකිරි නිෂ්පාදනාගාර සඳහා සෘජුව බලපත්‍ර නිකුත් කිරීම හා නව සුරාබදු බලපත්‍ර නිකුත් කිරීම, වාර්ෂිකව අළුත් කිරීම හා ඊට අදාළ රාජකාරිද, මත්පැන් නිෂ්පාදනය, ස්ප්‍රිතු නිකුත් කිරීම ඇතුළුව සුරා කර්මාන්තයට අදාළ සෞභූ කාර්යයන් සඳහා අනුමැතිය ලබා දීම සිදු කරනු ලබයි. දිවයින පුරා මත්පැන් ප්‍රවාහන අවසර පත්‍ර නිකුත් කිරීම ඇතුළුව සියළුම සුරාබදු බලපත්‍ර වලට අදාළ ලිපිගොනු පවත්වාගෙන යාම සිදු කරනු ලබයි.

### 7.2 සුරාබදු බලපත්‍ර වර්ග

සුරාබදු දෙපාර්තමේන්තුව විසින් නිකුත් කරනු ලබන මත්පැන් බලපත්‍ර වර්ග :-

- ර.බි.1 ■ ධාන්‍ය මත්පැන් නිෂ්පාදනය සඳහා බලපත්‍රය
- ර.බි.1ඒ ■ මෙරට සෑදූ විදේශීය මත්පැන් නිෂ්පාදනය සඳහා බලපත්‍රය
- ර.බි.1බී ■ කිරිපොත්ස සහ/හෝ වයින් නිෂ්පාදනය බෝතල් ගත කිරීම සඳහා බලපත්‍රය
- ර.බි.1සී ■ රා හැර පොල් හෝ පොල් ආශ්‍රිත වෙනත් නිෂ්පාදිතයකින් පෙරන ලද ස්ප්‍රිතු වලින් විදේශ ස්ප්‍රිතු මෙරට සැදීමට දෙන බලපත්‍රය
- ර.බි.3 ■ මත්පැන් තොග වෙළඳ බලපත්‍රය
- ර.බි.4 ■ මත්පැන් සිල්ලරට විකුණුම් බලපත්‍රය
- ර.බි.5 ■ රටබීම තැබූරුම් බලපත්‍රය
- ර.බි.7 ■ හෝටල් බලපත්‍රය
- ර.බි.8 ■ හෝටල් පීඨිකා බලපත්‍රය

- ර.බි.9 ■ සිනමාශාලා විනෝද පීඨිකා බලපත්‍රය
- ර.බි.10 ■ දුම්රිය හෝඡනාගාර බලපත්‍රය
- ර.බි.11 ■ හෝඡනාගාර බලපත්‍රය
- ර.බි.12 ■ තානායම් බලපත්‍රය
- ර.බි.13 ■ හිමිකාර සමාජ ශාලා බලපත්‍රය
- ර.බි.13ඒ ■ සාමාජිකයන්ගේ ක්‍රීඩා සමාජ / සමාජශාලා බලපත්‍රය
- ර.බි.14 ■ අවස්ථා බලපත්‍රය
- ර.බි.15 ■ විකුණන වෙලාවන් දීර්ඝ කිරීම සඳහා දෙන අතිරේක බලපත්‍රය
- ර.බි.16 ■ වෙන්දේසි කරුවන්ගේ බලපත්‍රය
- ර.බි.17 ■ පරිපාක ස්ප්‍රිතු විකිණීමේ බලපත්‍රය
- ර.බි.18 ■ ඖෂධීය වයින් බලපත්‍රය
- ර.බි.22ඒ : බියර්, ඒල්, ස්ටුවට් සහ වයින් සිල්ලරට විකිණීමේ බලපත්‍රය
- ර.බි.22බී : බියර්, ඒල්, ස්ටුවට් සහ වයින් ස්ථානීය පරිභෝජනය සඳහා බලපත්‍රය
- : ගබඩා සහ ගුදම් බලපත්‍රය
- : නිෂ්පාදකයින්ගේ තොග වෙළඳ අරක්කු / බියර් / විදේශීය මත්පැන් බෙදාහැරීමේ බලපත්‍රය
- : ඊතයිල් මධ්‍යසාර යොදා කර්මික නිෂ්පාදන සැකසීම සඳහා දෙනු ලබන බලපත්‍රය
- : වයින් ස්ප්‍රිතු විකිණීමේ බලපත්‍රය
- : පානීය නොවන ස්ප්‍රිතු ආනයනය සහ ළඟ තබා ගැනීම සඳහා දෙනු ලබන බලපත්‍රය
- : පදම් කළ / ඉක්ෂුපාක / තල් / විශේෂ / පොල් අරක්කු නිෂ්පාදනය සහ විකිණීම සඳහා සහ / හෝ නිෂ්පාදනය සහ තොග වෙළඳ සල් වලට නිකුත් කිරීම සඳහා දෙන බලපත්‍රය
- : ස්කාගාර බලපත්‍රය
- : විනාකිරි නිෂ්පාදන බලපත්‍රය
- : රා බෝතල් ගත කිරීමේ බලපත්‍රය
- : රා එකතු කිරීමේ ස්ථාන බලපත්‍රය

<ul style="list-style-type: none"> <li>: බෝතල්ගත කිරීම සඳහා බලපත්‍රය</li> <li>: පැසුණු කිතුල් රා නිෂ්පාදනය කර විකිණීමේ බලපත්‍රය</li> <li>: මත්පැන් අපනයනය සඳහා වූ බලපත්‍රය</li> <li>: ටෙන්ඩර් මගින් විකුණනු ලබන රා තැබෑරුම් බලපත්‍රය</li> <li>: ටී සයිඩර් නිෂ්පාදනය සඳහා දෙන බලපත්‍රය</li> <li>: වතු කැන්ටින් රා අරක්කු බලපත්‍රය</li> <li>: හෝටල් සඳහා තුන් අවුරුදු විශේෂ අනුමැතිය (බ්‍රට්ක් විලා)</li> <li>: උපාංගික බලපත්‍ර :-             <ul style="list-style-type: none"> <li>■ අරක්කු විකිණීමේ බලපත්‍රය (ඒ.එෆ්.එල්. 1, ඒ.එෆ්.එල්. 2, ඒ.එෆ්.එල්. 3, ඒ.එෆ්.එල්. 4)</li> <li>■ බෝතල් රා විකිණීමේ බලපත්‍රය</li> </ul> </li> </ul>	<p><b>7.3 2016 වර්ෂය තුළ ක්‍රියාත්මක වූ සුරාබදු බලපත්‍ර</b></p> <p>7.1 වගුව 2016 මුදල් වර්ෂය තුළ ක්‍රියාත්මක වූ ස්කාගාර හා නිෂ්පාදනාගාර බලපත්‍ර ගණන</p> <p>7.2 වගුව 2016 මුදල් වර්ෂය තුළ ක්‍රියාත්මක වූ විදේශීය බලපත්‍ර ගණන</p> <p>7.3 වගුව 2016 මුදල් වර්ෂය තුළ ක්‍රියාත්මක වූ විදේශීය බලපත්‍ර ගණන</p> <p>7.4 වගුව 2005 වර්ෂයේ සිට 2016 වර්ෂය දක්වා නව බලපත්‍ර නිකුත් කිරීම</p>
--	--

7.1 වගුව - 2016 මුදල් වර්ෂය තුළ ක්‍රියාත්මක වූ ස්කාෂාර හා නිෂ්පාදනාගාර බලපත්‍ර ගණන										
දිස්ත්‍රික්කය	ස්ප්‍රීත ස්කාෂාර බලපත්‍ර	අරක්කු නිෂ්පාදනාගාර බලපත්‍ර	මෙරට සෑදූ විදේශ මත්පැන් නිෂ්පාදකයන්ගේ බලපත්‍ර	මිබිකොලෝන් ඇතුළුව මාෂඩිය සංයෝජන නිෂ්පාදන බලපත්‍ර	විනාකිරි නිෂ්පාදනාගාර බලපත්‍ර	බීර නිෂ්පාදන බලපත්‍ර	අ.නි. 6 බලපත්‍ර	මුළු එකතුව		
කොළඹ	1	6	2	13	-	-	13	35		
ගම්පහ	1	5	2	7	-	1	10	26		
කලුතර	4	4	1	6	8	-	-	23		
මහනුවර	-	-	1	1	-	-	14	16		
මාතලේ	-	-	-	-	-	-	-	-		
නුවරඑළිය	-	-	-	-	-	-	7	7		
ගාල්ල	-	-	-	-	-	-	5	5		
මාතර	-	-	-	2	-	-	-	2		
හම්බන්තොට	-	-	-	-	-	-	1	1		
යාපනය	2	2	-	-	-	-	-	4		
මන්නාරම	-	-	-	-	-	-	-	-		
වවුනියාව	-	-	-	-	-	-	-	-		
කිලිනොච්චිය	-	-	-	-	-	-	-	-		
මඩකලපුව	-	-	-	-	-	-	-	-		
අම්පාර	-	-	-	-	-	-	-	-		
ඵ කුණාමලය	-	-	-	-	-	-	-	-		
කුරුණෑගල	1	-	-	-	-	1	-	2		
පුත්තලම	1	-	-	1	1	-	2	5		
අනුරාධපුර	-	-	-	-	-	-	-	-		
පොලොන්නරුව	-	-	-	-	-	-	-	-		
බදුල්ල	-	2	-	-	-	-	7	9		
මොණරාගල	2	-	-	-	-	-	-	2		
රත්නපුර	-	-	-	-	-	-	5	5		
කෑගල්ල	-	-	-	-	-	-	-	-		
මූලතිච්චි	-	-	-	-	-	-	-	-		
එකතුව	12	19	6	30	9	2	64	142		

7.2 වගුව 2016 මුදල් වර්ෂය තුළ ක්‍රියාත්මක වූ විදේශීය මත්පැන් බලපත්‍ර ගණන

දිස්ත්‍රික්කය	රටබිම් නොවෛද්‍ය බලපත්‍ර ර.බි.3	රටබිම් සිල්ලරට විකිණීම බලපත්‍රය ර.බි.4	රටබිම් තැබුරුම් බලපත්‍ර ර.බි.5	හෝටල් බලපත්‍ර ර.බි.7	හෝටල් පිබිකා බලපත්‍ර ර.බි.8	විනෝද පිබිකා බලපත්‍ර ර.බි.9	දුම්රිය හෝන්දනාගාර බලපත්‍ර ර.බි.10	ආපනශාලා බලපත්‍ර ර.බි.11	තානායම් බලපත්‍ර ර.බි.12	හිමිකාර සමාජ ශාලා බලපත්‍ර ර.බි.13	ක්‍රීඩා සමාජශාලා බලපත්‍ර ර.බි.13ඒ	පරිපාක සජීතු විකිණීමේ බලපත්‍ර ර.බි.17	මුළු එකතුව
කොළඹ	17	191	3	93	182	8	2	197	2	-	42	-	737
ගම්පහ	9	123	1	104	124	3	-	94	3	-	3	1	465
කඳුතර	2	24	1	48	78	4	-	13	5	-	1	-	176
මහනුවර	1	79	3	55	69	1	-	26	4	1	6	1	246
මාතලේ	-	27	-	33	34	-	-	13	1	-	1	-	109
නුවරඑළිය	1	112	5	25	28	1	-	24	3	-	4	-	203
ගාල්ල	2	49	-	91	132	1	-	26	1	-	2	-	304
මාතර	-	31	-	28	27	3	-	14	3	-	8	-	114
හම්බන්තොට	1	17	-	20	21	3	-	2	1	-	-	-	65
යාපනය	1	30	-	16	17	1	-	12	-	-	6	-	83
මන්නාරම	-	4	-	1	-	-	-	3	1	-	1	-	10
වවුනියාව	-	11	-	5	-	1	-	4	1	-	-	-	22
කිලිනොච්චිය	-	-	-	2	2	-	-	-	-	-	-	-	4
මඩකලපුව	1	22	-	13	15	-	-	7	1	-	-	-	59
අම්පාර	1	21	-	9	9	-	-	5	1	1	-	-	47
තු කුණාමලය	-	13	-	16	18	2	-	7	-	-	-	-	56
කුරුණෑගල	1	57	-	27	28	2	-	24	4	-	-	-	143
පුත්තලම	-	33	2	8	17	3	-	8	2	-	1	-	74
අනුරාධපුර	2	46	-	32	32	-	-	5	1	-	-	-	118
පොලොන්නරුව	-	16	-	20	20	1	-	6	1	-	-	-	64
බදුල්ල	2	51	-	29	31	2	-	19	3	2	-	-	139
මොණරාගල	-	24	-	16	17	-	-	6	2	-	-	-	65
රත්නපුර	1	61	-	12	19	4	-	15	3	1	-	-	116
කෑගල්ල	-	36	-	17	17	3	-	15	1	-	2	-	91
මුලතිව්	-	1	-	2	1	-	-	2	-	-	-	-	6
එකතුව	42	1,079	15	722	938	43	2	547	44	5	77	2	3516

7.3 වගුව - 2016 මුදල් වර්ෂය තුළ ක්‍රියාත්මක වූ විදේශීය මත්පැන් බලපත්‍ර ගණන

දිස්ත්‍රික්කය	බියර්, ඒල්, ස්ටුවට් සහ වයින් සිල්ලරට විකිණීමේ බලපත්‍ර ර.බී. 22 ඒ	බියර්, ඒල්, ස්ටුවට් සහ වයින් ස්ථානීය පරිභෝජනය සඳහා බලපත්‍ර ර.බී. 22 බී	හෝටල් සඳහා තුන් අවුරුදු විශේෂ අනුමැතිය (බ්‍රිටික් විලා)	අරක්කු විකුණන වතු ආපනශාලා බලපත්‍ර	රා කැබැරුම් බලපත්‍ර	රා විකුණන වතු ආපනශාලා බලපත්‍ර	තොග වෙළඳ අරක්කු බලපත්‍ර	මුළු එකතුව
කොළඹ	30	21	13	-	4	-	-	68
ගම්පහ	43	50	5	-	26	-	4	128
කලුතර	8	6	7	-	1	2	4	28
මහනුවර	15	11	3	-	2	2	-	33
මාතලේ	9	12	5	-	-	-	-	26
නුවරඑළිය	16	4	2	-	5	-	-	27
ගාල්ල	3	17	7	-	-	-	-	27
මාතර	1	1	5	-	-	-	-	7
හම්බන්තොට	-	4	4	-	-	-	2	10
යාපනය	-	-	1	-	107	-	2	110
මන්නාරම	1	1	-	-	24	-	-	26
වවුනියාව	3	-	-	-	41	-	-	44
කිලිනොච්චිය	-	-	-	-	50	-	-	50
මඩකලපුව	8	3	8	-	6	-	3	28
අම්පාර	2	2	-	-	-	-	-	4
තු කුණාමලය	3	-	4	-	3	-	1	11
කුරුණෑගල	16	4	-	-	5	-	-	25
පුත්තලම	17	8	1	-	24	-	-	50
අනුරාධපුර	2	5	2	-	1	-	1	11
පොලොන්නරුව	4	2	-	-	-	-	-	6
බදුල්ල	17	3	-	-	2	2	-	24
මොණරාගල	5	9	-	-	-	-	-	14
රත්නපුර	2	5	-	2	2	2	-	13
කෑගල්ල	5	5	-	-	-	-	-	10
මුලතිව්	-	-	-	-	24	-	-	24
<b>එකතුව</b>	<b>210</b>	<b>173</b>	<b>67</b>	<b>2</b>	<b>327</b>	<b>8</b>	<b>17</b>	<b>804</b>

**7.4 වගුව - 2005 වර්ෂයේ සිට 2016 වර්ෂය දක්වා නව බලපත්‍ර නිකුත් කිරීම්**

වර්ෂය	නිකුත් කල නව බලපත්‍ර ගණන
2005	132
2006	35
2007	42
2008	36
2009	40
2010	51
2011	41
2012	55
2013	62
2014	83
2015	52
2016	38

**7.4 තොරතුරු තාක්ෂණ ඒකකය**

තොරතුරු තාක්ෂණය පිළිබඳ දැනුම, අවබෝධය හා කුසලතා තුළින් නිලධාරීන් සවිමත් කරමින්, තොරතුරු තාක්ෂණය මනාව භාවිතා කල හැකි පසුබිමක් දෙපාර්තමේන්තුව තුළ නිර්මාණය කරමින්, රජයේ තොරතුරු තාක්ෂණ ප්‍රතිපත්තිය ක්‍රියාත්මක කරලීම මූලික අභිමතාර්ථය කරගත් මෙම ඒකකය වර්ෂාරම්භයේ දී නියෝජ්‍ය සුරාබදු කොමසාරිස් (මානව සම්පත්) යටතේ ද පසුව නියෝජ්‍ය සුරාබදු කොමසාරිස් සැපයුම් දාම නියාමන හා තොරතුරු තාක්ෂණ) යටතේ ද ක්‍රියාත්මක වූ අතර, සුරාබදු ස්ථානාධිපති ඇතුළු සුරාබදු පරීක්ෂකවරුන් හතර දෙනෙකුගෙන්, තොරතුරු සන්නිවේදන තාක්ෂණ නිලධාරීවරයෙකු, තොරතුරු සන්නිවේදන සහකාරවරයෙකු, සුරාබදු නියාමකවරුන් දෙදෙනෙකුගේ හා නියාමිකාවකගෙන් සමන්විත කාර්ය මණ්ඩලයකින් යුක්ත විය.

ඒ අනුව සුරාබදු ස්ථාන ජාලගතකිරීමේ ව්‍යාපෘතිය යටතේ අපරාධ දත්ත කළමනාකරණ මෘදුකාංගය (CDMS) සංවර්ධන කටයුතු අවසන් අදියරේ ඇත. මත්පැන් නිෂ්පාදනය අධීක්ෂණ හා සුරාබදු ආදායම් පිළිබඳ කටයුතු ස්වයංකරණය සඳහා ව්‍යාපෘතියක් (ERMS) ක්‍රියාත්මක කිරීමට අපේක්ෂා කරන අතර එහි උපදේශකවරුන් ඉදිරිපත් කර ඇති යෝජනා (REP), තාක්ෂණික ඇගයීම් කටයුතු අවසන් කර, දෙපාර්තමේන්තු ප්‍රසම්පාදන කමිටුව වෙත භාරදී ඇති අතර 2017 වසර තුළදී ක්‍රියාත්මක කිරීමට අපේක්ෂා කරයි.

මෙම අංශයේ ප්‍රමුඛ කාර්යයක් වන සුරාබදු දෙපාර්තමේන්තුවේ නිළ වෙබ් අඩවිය යාවත්කාලීනව පවත්වා ගැනීම හා ප්‍රති නිර්මාණය කිරීමේ කටයුතු මෙම වසරේ දී අවසන් කර ඇති අතර, එය 2017 වර්ෂයේ දී දියත් කිරීමට අපේක්ෂා කරයි. එමගින් තාක්ෂණික වශයෙන් ඉහළ හා වැඩි පාරිභෝගික සේවාවක් සැපයිය හැකි වෙබ් අඩවියක් බවට පත්කරලීම අපේක්ෂාවයි.

දිවයින පුරා ඇති ප්‍රාදේශීය සුරාබදු කාර්යාල වලට අයත් පරිගණක හා උපාංග සේවා හා නඩත්තු කටයුතු 156 ක්, නව අමතර කොටස් යොදා අළුත්වැඩියා කටයුතු 47 ක් 2016 සිදුකර ඇත. එමගින් ප්‍රධාන කාර්යාලය හා ප්‍රාදේශීය කාර්යාල අතර පවතින තොරතුරු සන්නිවේදන හුවමාරුව ඵලදායී හා කාර්යක්ෂම අයුරින් පවත්වාගෙන යෑමට අවශ්‍ය සහය ලබාදීම සිදු කරනු ලබයි.

බලපත්‍ර අංශයේ ක්‍රියාත්මක වන මත්පැන් බලපත්‍ර ලියාපදිංචි කිරීම හා අලුතින් නිකුත් කිරීමට අදාල මෘදුකාංග පද්ධතිය (LRARS) අධීක්ෂණය කිරීම හා නඩත්තු කිරීමට අදාල සහය මෙම අංශය මගින් ලබාදෙන අතර ඒ තුළින් සේවාදායකයන්ට කඩිනම් සේවාවක් ලබාදීමට සහායවීම සිදු කරයි.

දෙපාර්තමේන්තුවේ සේවයේ නියුතු නිලධාරීන්ට තෑගි මුදල් දීමනා ගෙවීමට අදාල මෘදුකාංගයට දත්ත ඇතුළත් කිරීමත් අදාල වාර්තා ලබා ගැනීමත් මෙම අංශය මගින් සිදු කරන අතර 2016 වර්ෂයේ දී තෑගි දීමනා සඳහා ඉදිරිපත් කර තිබූ කාර්මික අපරාධ වාර්තා 5779 කට අදාලව අයකරගෙන තිබූ රු.143,859,617.50 ක සමථ මුදල් වෙනුවෙන් නිලධාරීන් සඳහා රු. 74,977,611.34 ත්‍යාග දීමනා වශයෙන් පරිගණකය මගින් සකස්කර ගිණුම් අංශය වෙත ඉදිරිපත් කරනු ලැබ ඇත. ඒ තුළින් නිලධාරීන්ට මාසිකව හිමිවිය යුතු නිවැරදි ත්‍යාග මුදල් ගණනය කිරීමත්, අදාල ගෙවීම් කිරීමට අවශ්‍ය සහයත් ගිණුම් අංශය වෙත ලබා දී ඇත.

මීට අමතරව දෙපාර්තමේන්තුවේ තොරතුරු තාක්ෂණ අවශ්‍යතා හඳුනා ගැනීමටත්, ඊට අදාල තොරතුරු රැස් කිරීමටත් ඉහළ කළමනාකාරිත්වයට අවශ්‍ය සහය ලබාදීමත්, තාක්ෂණික ඇගයීම් කමිටු සඳහා සම්බන්ධවීමත්, තොරතුරු තාක්ෂණ පුහුණු පාඨමාලා සඳහා සම්පත්දායකත්වය ලබාදීමත් මෙම අංශය මගින් සිදු කරයි.



# අටවන පරිච්ඡේදය | මත්පැන් නිෂ්පාදනය

- 8.1 හැඳින්වීම
- 8.2 මත්පැන් නිෂ්පාදනාගාර නාමාවලිය
- 8.3 බලපත්‍ර අත්හිටුවා ඇති මත්පැන් නිෂ්පාදන ආයතන
- 8.4 ස්කාගාර නාමාවලිය
- 8.5 ගබඩා හා ගුදම් නාමාවලිය
- 8.6 විනාකිරි නිෂ්පාදනාගාර නාමාවලිය
- 8.7 කාර්මික නිෂ්පාදන සඳහා සුරාබදු බලපත්‍රධාරී නාමාවලිය
- 8.8 2016 මත්පැන් නිෂ්පාදනය හා බදු ආදායම
- 8.9 2016 ස්ප්‍රිතු නිෂ්පාදනය/නිකුත් කිරීම
- 8.10 දුම්කොළ බදු
- 8.11 ආදායම් විශ්ලේෂණය



### 8.1 හැඳින්වීම

සුරාබදු කොමසාරිස් ජනරාල් සහ රා.ඉ. අතිරේක සුරාබදු කොමසාරිස් ජනරාල් (ආදායම් මෙහෙයුම් හා නීති ක්‍රියාත්මක කිරීම්) සහ නියෝජ්‍ය සුරාබදු කොමසාරිස් (ආදායම් බලපත්‍ර) අධීක්ෂණය යටතේ බලපත්‍ර අංශය තුළ මත්පැන් බදු ආදායම් ගණනය ඊට අදාළ පරිසණක දත්ත මෙහෙයවීම හා මත්පැන් නිෂ්පාදනාගාර, ගුදමි, ස්කාගාර වලට අදාළ වාර්තා, දත්ත, ලේඛන පවත්වාගෙන යාම ආදායම් අංශය යටතේ ක්‍රියාත්මක වේ. මෙම අංශය ප්‍රධාන සුරාබදු පරීක්ෂකවරයෙකු හා පරීක්ෂකවරු දෙදෙනෙක් සමග කාර්ය සුරාබදු කෝපුල්වරියෙක් හා තොරතුරු තාක්ෂණ නිලධාරියෙකුගෙන් සමන්විතය.

සුරාබදු දෙපාර්තමේන්තුවේ පූර්ණ අධීක්ෂණය යටතේ මත්පැන් නිෂ්පාදනාගාර, ගුදමි, ස්කාගාර, රා තැබෑරුම් හා විනාකිරි නිෂ්පාදනාගාර ක්‍රියාත්මක වේ. මත්පැන් නිෂ්පාදනාගාර තුළ දේශීය මත්පැන් (අරක්කු) දේශීයව නිෂ්පාදිත විදේශ මත්පැන්, වයින්, සකේ, බෝතල් රා හා බීර නිෂ්පාදනය කරනු ලබයි. මෙයින් අරක්කු හා විදේශ මත්පැන් සැර මත්පැන් ලෙසද රා වයින් සකේ, බියර් මාදු මත්පැන් ලෙසද සාමාන්‍යයෙන් සලකනු ලබයි.

ස්කාගාර තුළ ඊතයිල් ස්ප්‍රිතු නිෂ්පාදනය කරනු ලබන අතර ශ්‍රී ලංකාව තුළ නිෂ්පාදිත ඊතයිල් ස්ප්‍රිතු, පරිපාක ස්ප්‍රිතු, පොල් ස්ප්‍රිතු හා තල් ස්ප්‍රිතු වශයෙන්

වර්ගීකරනය කෙරේ. රා මූලය වශයෙන් ගෙන පොල් හා තල් ස්ප්‍රිතු ආසවනය කරනු ලබන අතර, සීනි නිෂ්පාදනයේ අතුරු ඵලයක් වන මොලැසස්වලින් සෙවනගල හා පැල්වත්ත ස්කාගාර තුළ පරිපාක ස්ප්‍රිතු නිපදවනු ලබයි. බඩ ඉරිඟු පිෂ්ඨය හා සකේ නිෂ්පාදනයේ අතුරු ඵලය මූලය වශයෙන් ගෙන පරිපාක ස්ප්‍රිතු නිපදවනු ලබයි. ඊට අමතරව මත්පැන් නිෂ්පාදනයට මෙන්ම කාර්මික නිෂ්පාදන සඳහාද ඊතයිල් ස්ප්‍රිතු ආනයනය කරනු ලබයි.

සීමාසහිත ඩිස්ටිලරීස් කම්පැනි ඔෆ් ශ්‍රී ලංකා (ඩී.සී.එස්.එල්) සමාගම යටතේ සීදුව බණ්ඩාර වත්ත, සීදුව නව ගුදම, කළුතර අංක 01 ගුදම, නවයාලතැන්න ගුදම හා බදුල්ල ගුදම වශයෙන් මත්පැන් නිෂ්පාදනාගාර පහක් ක්‍රියාත්මක විය. සීමාසහිත ඩබ්.එම්. මෙන්ඩිස් සමාගම යටතේ වැලිසර හා අලුත්ගම මත්පැන් නිෂ්පාදනාගාර 02ක් ක්‍රියාත්මක විය. ඊට අමතරව සැර මත්පැන් නිෂ්පාදනාගාර 15 ක් ක්‍රියාත්මක විය.

සැර මත්පැන් නිෂ්පාදන ආයතනයන්හි නිෂ්පාදන හා මත්පැන් පරිභෝජන දත්ත සැසඳීමේදී ඩිස්ටිලරීස් කම්පැනි ඔෆ් ශ්‍රී ලංකා සමාගම සමස්ත සැර මත්පැන් නිෂ්පාදනයෙන් 60.7% ක දායකත්වය ලබාදී ඇති අතර සමස්ත පාරිභෝජනයෙන් 57.2%ක ප්‍රතිශතයක් හිමිකරගෙන ඇත (වගුව 8.1) තවද, සමස්ත සැර මත්පැන් බදු ආදායමෙන් 62.4% දායකත්වයක් මෙම සමාගම දී ඇත.

8.1 ප්‍රස්ථාරය : සැර මත්පැන් (අරක්කු/දේශීයව නිෂ්පාදිත විදේශීය මත්පැන්) නිෂ්පාදනය සම්මත සැර ලීටර (මිලියන)

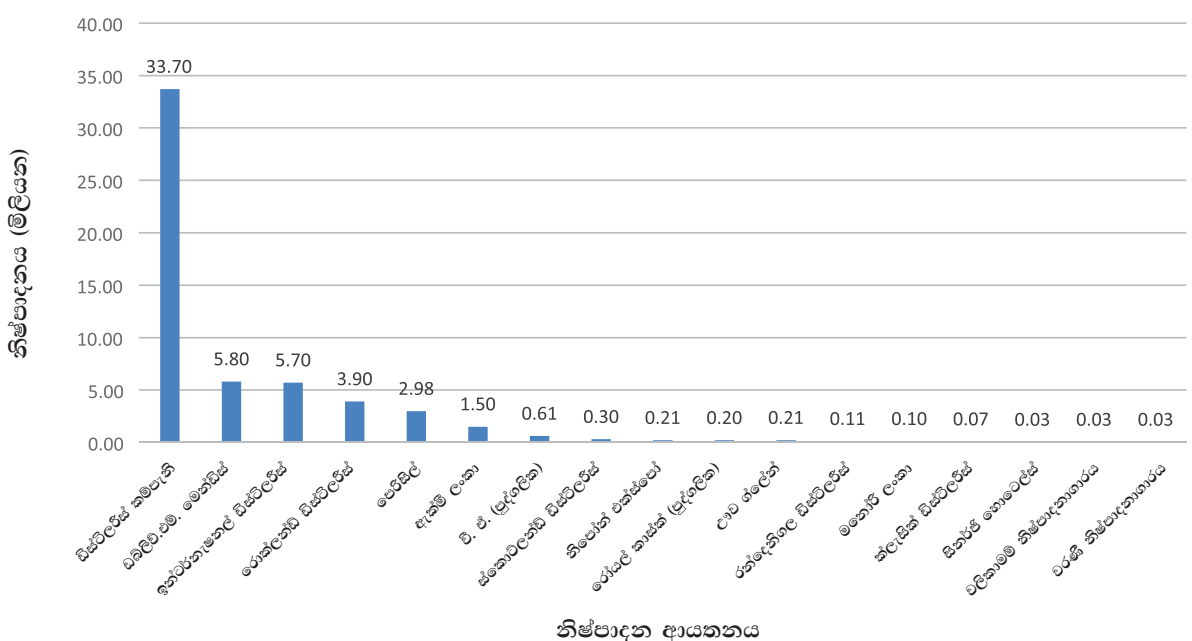

8.1 වගුව : මත්පැන් නිෂ්පාදනය

සැර මත්පැන් (අරක්කු/දේශීයව නිෂ්පාදිත විදේශීය මත්පැන්) නිෂ්පාදනය සම්මත සැර ලීටර (මිලියන)

නිෂ්පාදන ආයතනය	විශේෂ අරක්කු	පොල් සහ පදම් කල අරක්කු	මොලෑසස් අරක්කු	තල් අරක්කු	දේශීය නිෂ්පාදිත විදේශීය මත්පැන්	මුළු සැර මත්පැන් නිෂ්පාදනය (සම්මත සැර ලීටර)	නිෂ්පාදන ප්‍රතිශතය	මුළු සැර මත්පැන් නිෂ්පාදනය (තොග ලීටර)	පරිභෝජනය (තොග ලීටර) *
සීමාසහිත ඩිස්ටිලරීස් කම්පැනි ඔෆ් ශ්‍රී ලංකා (නිෂ්පාදනාගාර බලපත්‍ර 5 කි)	31.20	2.50	0.00	0.00	0.00	33.70	60.7%	56.9	57.2
සීමාසහිත ඩබ්ලිව්.එම්. මෙන්ඩිස් සමාගම (නිෂ්පාදනාගාර බලපත්‍ර 2 කි)	1.40	0.60	3.50	0.00	0.30	5.80	10.5%	10.2	9.8
සීමාසහිත ඉන්ටර්නැෂනල් ඩිස්ටිලරීස් සමාගම	2.70	0.50	1.00	0.00	1.50	5.70	10.3%	9.4	9.7
සීමාසහිත රොක්වෙල් ඩිස්ටිලරීස් සමාගම	0.20	1.20	1.40	0.00	1.20	3.90	7.0%	6.6	6.6
සීමාසහිත පෙරිසිල් සමාගම	2.00	0.00	0.08	0.00	0.92	2.98	5.4%	4.9	5.1
සීමාසහිත ඇක්මී ලංකා සමාගම	0.90	0.60	0.00	0.00	0.00	1.50	2.7%	2.8	2.5
සීමාසහිත ඩී.ඒ. (පුද්ගලික) සමාගම	0.60	0.00	0.00	0.00	0.01	0.61	1.1%	1.1	1.0
සීමාසහිත ස්කොට්ලන්ඩ් ඩිස්ටිලරීස් සමාගම	0.30	0.00	0.00	0.00	0.00	0.30	0.5%	0.5	0.5
සීමාසහිත නිපෝන් එක්ස්පෝ සමාගම	0.20	0.00	0.00	0.00	0.00	0.20	0.4%	0.3	0.3
රෝයල් කාස්ක් (පුද්ගලික) සමාගම	0.00	0.00	0.20	0.00	0.00	0.20	0.4%	0.4	0.3
සීමාසහිත උච්ච ග්ලේන් සමාගම	0.20	0.00	0.01	0.00	0.00	0.21	0.4%	0.3	0.4
සීමාසහිත රන්දෙකිගල ඩිස්ටිලරීස් සමාගම	0.10	0.00	0.01	0.00	0.00	0.11	0.2%	0.3	0.2
සීමාසහිත මනෝරී ලංකා සමාගම	0.03	0.00	0.07	0.00	0.00	0.10	0.2%	0.2	0.2
ක්ලැසික් ඩිස්ටිලරීස් (පුද්ගලික) සමාගම	0.06	0.01	0.00	0.00	0.00	0.07	0.1%	0.1	0.1
සින්රජ් ඩිස්ටිලරීස් (පුද්ගලික) සමාගම	0.03	0.00	0.00	0.00	0.00	0.03	0.1%	0.1	0.1
වලිකාමම් (වලිකාමම් තල්, පොල් සංවර්ධන සමුපකාර සමිතිය) නිෂ්පාදනාගාරය	0.00	0.00	0.00	0.03	0.00	0.03	0.1%	0.1	0.1
වරණි (තෙන්න මරච්චි තල්, පොල් සංවර්ධන සමුපකාර සමිතිය) නිෂ්පාදනාගාරය	0.00	0.00	0.00	0.03	0.00	0.03	0.1%	0.1	0.1
<b>එකතුව</b>	<b>39.92</b>	<b>5.41</b>	<b>6.27</b>	<b>0.06</b>	<b>3.93</b>	<b>55.47</b>	<b>100.0%</b>	<b>94.3</b>	<b>94.1</b>

\* සැර මත්පැන් නිෂ්පාදනයේ ප්‍රතිශතයක් ලෙස මුළු සැර මත්පැන් පරිභෝජනය ඒ ඒ නිෂ්පාදනාගාරයට බෙදා දක්වා ඇත.

**8.2 මත්පැන් නිෂ්පාදනාගාර නාමාවලිය**

- I. සීමාසහිත ඩිස්ටිලරීස් කම්පැනි ඔෆ් ශ්‍රී ලංකා, අංක.110, නොර්ස් කැනල් පාර, කොළඹ 10.
- II. සීමාසහිත රොක්ලන්ඩ් ඩිස්ටිලරීස් සමාගම, අංක.160/24, කිරිමණ්ඩල පාර, කොළඹ 05.
- III. සීමාසහිත ඉන්ටර්නැෂනල් ඩිස්ටිලරීස් සමාගම, කොතලාවල, කඩුවෙල.
- IV. සීමාසහිත ඩබ්ලිව්.එම්. මෙන්ඩිස් සමාගම, වැලිසර, රාගම.
- V. සීමාසහිත පෙරිසිල් සමාගම, අංක.110, නොර්ස් කැනල් පාර, කොළඹ10.
- VI. සීමාසහිත ඩී.ඒ. (පුද්ගලික) සමාගම, අංක.324, හයිලෙවල් පාර, ගලගෙදර, පාදුක්ක.
- VII. සීමාසහිත ඇක්මී ලංකා සමාගම, අංක.73/1, පරණ පාර, හංවැල්ල.
- VIII. ක්ලැසික් ඩිස්ටිලරීස් (පුද්ගලික) සමාගම, අංක.565, මිහිඳු මාවත. මාලඹේ.
- IX. සීමාසහිත මනෝරි ලංකා සමාගම, අංක.277/1, ජයමාලපුර, ගම්පොල.
- X. සීමාසහිත නිපෝන් එක්ස්පෝ සමාගම, අංක.152, නාගහකන්දවත්ත, පාඨගම, දොම්පේ.
- XI. සීමාසහිත රන්දෙනිගල ඩිස්ටිලරීස් සමාගම, අංක.255/86, කොරතොට, කඩුවෙල.
- XII. සීමාසහිත ශ්‍රී ලංකා ඩිස්ටිලරීස් සමාගම, මෙස්ටිය, වාද්දුව. (2016 ක්‍රියාත්මක නොවීය).
- XIII. සීමාසහිත ස්කොට්ලන්ඩ් ඩිස්ටිලරීස් සමාගම, පස්සර පාර, විනීතගම, බදුල්ල.
- XIV. තික්කම් (වඩමාරච්චි තල්, පොල් සංවර්ධන සමුපකාර සමිතිය) නිෂ්පාදනාගාරය, අල්වායි, පේදුරුතුඩුව (2016 ක්‍රියාත්මක නොවීය).
- XV. සීමාසහිත උච්ච ග්ලේන් සමාගම, මිල්ලැව, මොරගහහේන.
- XVI. වලිකාමම් (වලිකාමම් තල්, පොල් සංවර්ධන සමුපකාර සමිතිය) නිෂ්පාදනාගාරය, නාවලි, මනිපායි.
- XVII. වරණි (තෙන්න මරච්චි තල්, පොල් සංවර්ධන සමුපකාර සමිතිය) නිෂ්පාදනාගාරය, පේදුරුතුඩුව පාර, වරණි.
- XVIII. සින්රිජ් ඩිස්ටිලරීස් (පුද්ගලික) සමාගම, පයාගල

- XIX. රෝයල් කාස්ක් (පුද්ගලික) සමාගම,ගලගෙදර,පාදුක්ක.
- XX. සීමාසහිත ඒෂියා පැසිෆික් බෲවරි (ලංකා) සමාගම, මාවතගම.
- XXI. සීමාසහිත ලයන් බෲවරි සමාගම, අංක.254, කොළඹ පාර, බියගම.

**8.3 බලපත්‍ර අත්හිටුවා ඇති මත්පැන් නිෂ්පාදන ආයතන**

- I. වයඹ ඩිස්ටිලරීස් (පුද්ගලික) සමාගම, මල්කඩුවාව, කුරුණෑගල.
- II. හිගුරාණ ඩිස්ටිලරීස් (පුද්ගලික) සමාගම, සමනබැද්ද, තිත්තපත්තර.
- III. සීමාසහිත රන්දිය (පුද්ගලික) සමාගම, අංක.7, මෝරුක්කුලිය මාවත, දන්කොටුව.

**8.4 ස්කාගාර නාමාවලිය**

- I. සීමාසහිත ඩිස්ටිලරීස් කම්පැනි ඔෆ් ශ්‍රී ලංකා.
  - 1.1 සීඳුව ස්කාගාරය-සීඳුව
  - 1.2 බේරුවල ස්කාගාරය - බේරුවල
- II. ඩබ්.එම්.මෙන්ඩිස් සහ සමාගම - අලුත්ගම.
- III. ශ්‍රී ලංකා ඩිස්ටිලරීස් - මෙස්ටිය, වාද්දුව.
- IV. රොක්ලන්ඩ් ඩිස්ටිලරීස් - මාරවිල .
- V. ඇක්මී ස්කාගාරය - විජේරත්න වත්ත, දුම්මලසූරිය.
- VI. පැල්වත්ත ස්කාගාරය - පැල්වත්ත.
- VII. සෙවනගල ස්කාගාරය - සෙවනගල.
- VIII. රෝයල් කාස්ක් ස්කාගාරය - ගලගෙදර, පාදුක්ක.
- IX. වරණි ස්කාගාරය - තෙන්නමාරච්චි තල් පොල් සංවර්ධන සමුපකාර සංගමය -වරණි.
- X. වලිකාමම් ස්කාගාරය - වලිකාමම් තල් පොල් සංවර්ධන සමුපකාර සංගමය - මනිපායි.
- XI. හිගුරාණ ස්කාගාරය - කොරාඹේ, දොම්පේ- (2016 නිෂ්පාදන කටයුතු සිදු නොවීය).
- XII. වවුලුගල ස්කාගාරය - මග්ගොන, පයාගල - ( 2016 නිෂ්පාදන කටයුතු සිදුනොවීය).
- XIII. සමුපකාර ස්කාගාරය -පයාගල - (2016 නිෂ්පාදන කටයුතු සිදු නොවීය).
- XIV. තික්කම් ස්කාගාරය - වඩමාරච්චි තල් පොල් සමුපකාර සමිතිය - පේදුරුතුඩුව. (2016 නිෂ්පාදන කටයුතු සිදු නොවීය).

**8.5 ගබඩා හා ගුදුම් නාමාවලිය**

- 01. සීමාසහිත ඩිස්ට්‍රික් කම්පැනි ඔෆ් ශ්‍රී ලංකා
  - I. සිදුව පැරණි ගුදුම
  - II. සිදුව අංක 03 ගුදුම
  - III. කළුතර අංක 02 ගුදුම
  - IV. මිරිස්හේන ගුදුම
  - V. තේක්කවත්ත ගුදුම
  - VI. නවයාලතැන්න ගුදුම
- 02. මෙන්ඩිස් සහ සමාගම
  - I. වැලිසර ගුදුම
  - II. මොරගල්ල ගුදුම
- 03. පෙරිසිල් පුද්ගලික සමාගම - නවයාලතැන්න ගුදුම
- 04. රොක්ලන්ඩ් ඩිස්ට්‍රික් සමාගම
  - I. මාරවිල ගුදුම
  - II. තිත්තපත්තර ගුදුම
- 05. ඉන්ටැෂනල් ඩිස්ට්‍රික්ස් - ඊස්ට් ඉන්දියා ගුදුම, කොතලාවල, කඩුවෙල.
- 06. වලිකාමම් තල් පොල් සංවර්ධන සමුපකාර සංගමය -වලිකාමම් ගුදුම
- 07. වඩමාරවිච් තල් පොල් සංවර්ධන සමුපකාර සංගමය -තික්කම් ගුදුම
- 08. තෙන්නමාරවිච් තල් පොල් සංවර්ධන සමුපකාර සංගමය -වරණි ගුදුම

**8.6 විනාකිරි නිෂ්පාදනාගාර නාමාවලිය**

- I. සී.ඩී.ෆොන්සේකා සහ පුත්‍රයෝ පුද්ගලික සමාගම - එළවිල, පානදුර.
- II. බර්නාඩ් විනාකිරි නිෂ්පාදකයෝ - අංක 134/3, ඩයස් පෙදෙස, පානදුර.
- III. ගුණරත්න විනාකිරි නිෂ්පාදකයෝ - ආතර් ගුණතිලක මාවත, කලමුල්ල, කළුතර.
- IV. යසාර විනාකිරි නිෂ්පාදකයෝ - විමල්විලා, සිරි පතිපාර, කළුමාමෝදර, අළුත්ගම.
- V. දේශානි විනාකිරි - කළුතර දකුණ.
- VI. අනුප විනාකිරි නිෂ්පාදකයෝ - පිටහේන, බේරුවල.
- VII. රත්හිරු විනාකිරි - කන්දේ විහාරපාර, කළුමාමෝදර, අළුත්ගම.
- VIII. සුදු පොල් විනාකිරි, - අළුත්ගම කළුමාමෝදර
- IX. ලයන් විනාකිරි - නුගගහවත්ත, මනක්කුලම, කාක්කපල්ලිය

**8.7 කාර්මික නිෂ්පාදන සඳහා සුරාබදු බලපත්‍රධාරී නාමාවලිය**

- I. ඉන්ටර්නැෂනල් කොස්මටික් පුද්ගලික සමාගම, නො 146, ඩෝසන් ස්ට්‍රීට්, කොළඹ.
- II. ඇන්සල් ලංකා පුද්ගලික සමාගම, අපනයන සැකසුම් කලාපය, බියගම.
- III. ඉන්ටර්ෆාම් පුද්ගලික සමාගම, මඩපාන පාර, පිළියන්දල.
- IV. ජ්‍යොන්ට් ලිපිඩ්ස් පුද්ගලික සමාගම, නො 60, ශ්‍රීමත් අනගාරික ධර්මපාල මාවත, කොළඹ 03.
- V. ඇස්ටර්ස් පුද්ගලික සමාගම, නො 688, ගාලු පාර, රත්මලාන.
- VI. 609 මැනුෆැක්චර්ස්, නො 11/7, ධර්මපාල මාවත, බැද්දගාන, පිටකෝට්ටේ.
- VII. තේවර්ස් බියුටි ක්‍රියේෂන්, නො 64/3, කිදෙල්පිටිය, පුස්වැල්හේන, මිල්ලෑව, හොරණ.
- VIII. එච්.ඩී.ඩී.ඊ.එස්. එක්ස්ට්‍රාවක්ටර්ස් (පුද්.) සමාගම, නො 309, ජයන්ත වීරසේකර මාවත, කොළඹ 10.
- IX. බියුටි එක්ස්පර්ට් පුද්ගලික සමාගම, නො 73, දෙවන මහල, මැජෙස්ටික් සිටි, කොළඹ 04.
- X. දේශීය වෛද්‍ය දෙපාර්තමේන්තුව, කොළඹ මහනගර සභාව, මරදාන, කොළඹ 10.
- XI. ශ්‍රී ලංකා ආයුර්වේද ඖෂධ සංස්ථාව, නො 94 , පරණ කොට්ටාව පාර, නාවින්න, මහරගම.
- XII. හේමාස් මැනුෆැක්චරින් ලිමිටඩ්, නො 36 , බ්‍රිස්ටල් පාර , කොළඹ 01.
- XIII. සිලෝන් කොල්ඩ් ස්ටෝර්ස්, නො 01, විනිසුරු අක්බාර් මාවත, කොළඹ 10.
- XIV. පිලිපිටිය ආයුර්වේද මැනුෆැක්චර්ස්, අමුපිටියහේන, කුඩා උඩුව, හොරණ.
- XV. ට්‍රොපික් ෆිෂරි පුද්ගලික සමාගම, නො 16 /01, තම්මිට පාර, මීගමුව.
- XVI. එෆ්.ඩී.කේ. ලංකා පුද්ගලික සමාගම, රින්නේ පාර, දෙවන පියවර, අපනයන සැකසුම් කලාපය, කටුනායක.
- XVII. බිමල් ඔසු පුද්ගලික සමාගම, නො 02, අභය පාර, කොලොන්නාව.
- XVIII. හරුම් හෝල්ඩින්ග්ස් පුද්ගලික සමාගම, පෝරුවදණ්ඩ, හොරණ.
- XIX. සී.බී.එල්. ෆුඩ්ස් ඉන්ටර්නැෂනල් පුද්ගලික සමාගම, හබරකඩ පාර, රණාල.
- XX. බී.පී.මොරවක සහ පුත්‍රයෝ, කොට්ටාව, පන්නිපිටිය.

අවධානය යොමු කර ගන්න | මේ පැත්තේ නිෂ්පාදනය

- XXI. ගෝයා මෙඩිසින්ස් පුද්ගලික සමාගම, නො 45 ඩී/7, කහටගහවත්ත, මීගොඩ.
- XXII. එම්.එස්.ජේ. ඉන්ඩස්ට්‍රීස් ලංකා පුද්ගලික සමාගම, නො 16, අළුත් මාවත, කොළඹ 15.
- XXIII. සිද්ධාලේප ආයුර්වේද රෝහල, නො 106 ඒ, ටෙම්පල් පාර, ගල්කිස්ස.
- XXIV. ස්වර්ණ හර්බල් ප්‍රොඩක්ට්ස්, උඩම්පිටිගම, දොම්පේ.
- XXV. රාජ්‍ය ඖෂධ නීතිගත සංස්ථාව, නො 11, ශ්‍රීමත් ජෝන් කොතලාවල මාවත, කදවලවත්ත, රත්මලාන.
- XXVI. යුනිලිවර් ශ්‍රී ලංකා සමාගම, නො 258, වින්සන්ට් පෙරේරා මාවත, කොළඹ 14.
- XXVII. ලික් නැවුරල් ප්‍රොඩක්ට්ස් පුද්ගලික සමාගම, නො 199, කීව් පාර, කොළඹ 02.
- XXVIII. ඊස්ටර්න් ෆාමසිටියුකල්ස්, කිරින්ද, පුහුල්වැල්ල.
- XXIX. ඊස්ටර්න් ෆාමසිටියුකල්ස් (ආයුර්වේද), කිරින්ද, පුහුල්වැල්ල
- XXX. දීපානි එන්ටර්ප්‍රයිසස්, නො 53, අපනයන සැකසුම් කලාපය, පල්ලේකැලේ.
- XXXI. ස්වදේශී ඉන්ඩස්ට්‍රියල් වර්ක්ස් පුද්ගලික සමාගම, නො 57, කොළඹ පාර, කදාන.
- XXXII. හෙම්සන්ස් ඉන්ටර්නැෂනල් පුද්ගලික සමාගම, හේමාස් ගොඩනැගිල්ල, නො 36, බ්‍රිස්ටල් වීදිය, කොළඹ 01
- XXXIII. මැජෙස්ටික් ෆුඩ් ඇන්ඩ් කෙමිකල්ස් එක්ස්පෝර්ට්ස් පුද්ගලික සමාගම, නො 337, දඹුකන්ද, දොම්පේ.
- XXXIV. සිකුම්ණ ඉන්ඩස්ට්‍රීස්, නො 65/25, නාවල, රාජගිරිය.
- XXXV. ෆොන්ටේරා ශ්‍රී ලංකා සමාගම, නව නුවර පාර, බියගම.
- XXXVI. වෙල්කම් කෙමිකල්ස් පුද්ගලික සමාගම, සේදවත්ත පාර, වැල්ලම්පිටිය.

**8.8 2016 මත්පැන් නිෂ්පාදනය හා බදු ආදායම්**

**8.2 වගුව : මොලෑසස් අරක්කු**

මත්පැන් නිෂ්පාදන ආයතනය	ප්‍රමාණයන් (සම්මත සැර ලීටර්)	බදු මුදල (රු. ශත)
සීමාසහිත ඉන්ටර්නැෂනල් ඩිස්ට්‍රිබියුෂන් සමාගම	1,029,855.784	1,905,233,200.40
සීමාසහිත පෙරිසිල් සමාගම	84,673.749	156,646,435.65
සීමාසහිත මනෝරී ලංකා සමාගම	69,023.266	127,693,042.10
සීමාසහිත රන්දෙනිගල ඩිස්ට්‍රිබියුෂන් සමාගම	5,608.887	10,376,440.95
සීමාසහිත උෟව ග්ලේන් සමාගම	7,607.837	14,074,498.45
ක්ලැසික් ඩිස්ට්‍රිබියුෂන් (පුද්ගලික) සමාගම	3,241.719	5,997,180.15
සීමාසහිත ඩබ්ලිව්. එම්. මෙන්ඩිස් සහ සමාගම	3,510,018.171	6,493,533,616.35
රොක්ලන්ඩ් ඩිස්ට්‍රිබියුෂන් සමාගම	1,365,464.283	2,526,108,923.55
නිපොන් එක්ස්පෝ සමාගම	4,688.699	8,674,093.15
සීමාසහිත ඇක්මී ලංකා සමාගම	390.060	721,611.00
රොයල් කාස්ක් (පුද්ගලික) සමාගම (නිපොන් ලංකා)	218,762.290	404,710,236.50
<b>එකතුව</b>	<b>6,299,334.745</b>	<b>11,653,769,278.25</b>

8.3 වගුව : පොල් සහ පදම් කළ අරක්කු

මත්පැන් නිෂ්පාදන ආයතනය	ප්‍රමාණයන් (සම්මත සැර ලීටර්)	බදු මුදල (රු. ශත)
සීමාසහිත ඇක්මී ලංකා සමාගම	636,867.314	1,178,204,530.90
සීමාසහිත ඩිස්ටිලරීස් කම්පැනි ඔෆ් ශ්‍රී ලංකා	2,481,202.888	4,590,225,342.80
සීමාසහිත ඉන්ටර්නැෂනල් ඩිස්ටිලරීස් සමාගම	453,282.216	838,572,099.60
සීමාසහිත රන්දෙනිගල ඩිස්ටිලරීස් සමාගම,	1,202.094	2,223,873.90
සීමාසහිත මනෝරි ලංකා සමාගම	669.424	1,238,434.40
සීමාසහිත නිපොන් එක්ස්පෝ සමාගම	2,313.766	4,280,467.10
සීමාසහිත රොක්ලන්ඩ් ඩිස්ටිලරීස් සමාගම	1,223,461.792	2,263,404,315.20
ස්කොට්ලන්ඩ් ඩිස්ටිලරීස් සමාගම	377.973	699,250.05
සීමාසහිත උෞව ග්ලේන් සමාගම	2,108.099	3,899,983.15
වී.ඒ. ඩිස්ටිලරීස් (පුද්ගලික) සමාගම	581.544	1,075,856.40
සීමාසහිත ඩබ්ලිව්. එම්. මෙන්ඩිස් සහ සමාගම	596,676.263	1,103,851,086.55
ක්ලැසික් ඩිස්ටිලරීස් (පුද්ගලික) සමාගම	6,505.137	12,034,503.45
<b>එකතුව</b>	<b>5,405,248.510</b>	<b>9,999,709,743.50</b>

8.4 වගුව : විශේෂ අරක්කු

මත්පැන් නිෂ්පාදන ආයතනය	ප්‍රමාණයන් (සම්මත සැර ලීටර්)	බදු මුදල (රු. ශත)
වී ඒ ඩිස්ටිලරීස් (පුද්ගලික) සමාගම	585,771.667	1,083,677,583.95
සීමාසහිත ඇක්මී ලංකා සමාගම	884,869.707	1,637,008,957.95
සින්රජ් ඩිස්ටිලරීස් (පුද්) සමාගම	34,745.386	64,278,964.10
සීමාසහිත ඩිස්ටිලරීස් කම්පැනි ඔෆ් ශ්‍රී ලංකා	31,208,454.839	57,735,641,452.15
සීමාසහිත පෙරිසිල් සමාගම	1,992,991.351	3,687,033,999.35
සීමාසහිත ඉන්ටර්නැෂනල් ඩිස්ටිලරීස් සමාගම	2,673,517.064	4,946,006,568.40
සීමාසහිත මනෝරි ලංකා සමාගම	27,826.361	51,478,767.85
සීමාසහිත නිපොන් එක්ස්පෝ සමාගම	194,136.736	359,152,961.60
සීමාසහිත රොක්ලන්ඩ් ඩිස්ටිලරීස් සමාගම	237,607.020	439,572,987.00
ස්කොට්ලන්ඩ් ඩිස්ටිලරීස් සමාගම	292,675.413	541,449,514.05
සීමාසහිත රන්දෙනිගල ඩිස්ටිලරීස් සමාගම,	131,020.613	242,388,134.05
සීමාසහිත උෞව ග්ලේන් සමාගම	177,582.134	328,526,947.90
සීමාසහිත ඩබ්ලිව්. එම්. මෙන්ඩිස් සහ සමාගම	1,360,161.576	2,516,298,915.60
ක්ලැසික් ඩිස්ටිලරීස්	63,891.808	118,199,844.80
<b>එකතුව</b>	<b>39,865,251.675</b>	<b>73,750,715,598.75</b>

8.5 වගුව : තල් අරක්කු

මත්පැන් නිෂ්පාදන ආයතනය	ප්‍රමාණයන් (සම්මත සැර ලීටර්)	බදු මුදල (රු. ශත)
වරණී නිෂ්පාදනාගාරය	26,611.120	49,230,572.00
වලිකාමම් නිෂ්පාදනාගාරය	27,454.084	50,790,055.40
ස්කොට්ලන්ඩ් ඩිස්ටිලරීස් සමාගම	226.800	419,580.00
<b>එකතුව</b>	<b>54,292.004</b>	<b>100,440,207.4</b>

8.6 වගුව : දේශීය නිෂ්පාදිත විදේශීය මත්පැන්

මත්පැන් නිෂ්පාදන ආයතනය	ප්‍රමාණයන් (සම්මත සැර ලීටර්)	බදු මුදල (රු. ශත)
සීමාසහිත ඉන්ටර්නැෂනල් ඩිස්ටිලරීස් සමාගම	1,526,249.769	3,098,287,031.07
සීමාසහිත පෙර්සිල් පුද්ගලික සමාගම	922,385.530	1,872,442,625.90
සීමාසහිත රොක්ලන්ඩ් ඩිස්ටිලරීස් සමාගම	1,193,596.996	2,423,001,901.88
සීමාසහිත ඩබ්ලිව්. එම්. මෙන්ඩිස් සමාගම	288,204.544	585,055,224.320
වී ඒ ඩිස්ටිලරීස් (පුද්ගලික ) සමාගම	6,431.328	13,055,595.840
<b>එකතුව</b>	<b>3,936,868.167</b>	<b>7,991,842,379.01</b>

8.7 වගුව : ධාන්‍ය මත්පැන් (බීර) නිෂ්පාදනය මධ්‍යසාර ප්‍රතිශතය 5% ට අඩු

මත්පැන් නිෂ්පාදන ආයතනය	ප්‍රමාණයන් (තොග ලීටර්)	බදු මුදල (රු.ශත)
ඒෂියා පැසිෆික් බ්‍රැවරි ලංකා සමාගම	1,747,534.080	332,031,475.20
ලයන් බ්‍රැවරි සමාගම	6,956,844.395	1,321,800,435.05
<b>එකතුව</b>	<b>8,704,378.475</b>	<b>1,653,831,910.25</b>

8. 8 වගුව : ධාන්‍ය මත්පැන් (බීර) නිෂ්පාදනය මධ්‍යසාර ප්‍රතිශතය 5% වැඩි

මත්පැන් නිෂ්පාදන ආයතනය	ප්‍රමාණයන් (තොග ලීටර්)	බදු මුදල (රු.ශත)
ඒෂියා පැසිෆික් බ්‍රැවරි ලංකා සමාගම	17,209,239.540	5,420,910,455.10
ලයන් බ්‍රැවරි සමාගම	26,247,452.085	8,267,947,406.80
<b>එකතුව</b>	<b>43,456,691.625</b>	<b>13,688,857,861.90</b>

8. 9 වගුව : වයින් නිෂ්පාදනය

මත්පැන් නිෂ්පාදන ආයතනය	ප්‍රමාණයන් (සම්මත සැර ලීටර්)	බදු මුදල (රු.ශත)
ලංකා වයින් පුද්ගලික සමාගම - දේශීය අමුද්‍රව්‍ය	4,538.944	453,894.40
ලංකා වයින් පුද්ගලික සමාගම - විදේශීය අමුද්‍රව්‍ය	4,538.944	5,083,617.20
මේෆිල්ඩ් ආයතනය	202.792	20,279.23
<b>එකතුව</b>	<b>9,280.680</b>	<b>5,557,790.83</b>

8. 10 වගුව : සකේ නිෂ්පාදනය

මත්පැන් නිෂ්පාදන ආයතනය	ප්‍රමාණයන් (තොග ලීටර්)	බදු මුදල (රු.ශත)
රෝයල් කාස්ක් (පුද්ගලික) සමාගම	703,468.750	18,782,615.80

■ බෝතල් රා නිෂ්පාදනය

8. 11 වගුව : බෝතල් රා නිෂ්පාදකයන්ගේ නාමාවලිය, නිෂ්පාදනය හා බදු ප්‍රමාණය

මත්පැන් නිෂ්පාදන ආයතනය	ප්‍රමාණයන් (තොග ලීටර්)	බදු මුදල (රු.ගන)
වයඹ සුපර් බෝතල් රා නිෂ්පාදනාගාරය	1,234,747.500	37,042,425.00
ඊගල් බෝතල් රා නිෂ්පාදනාගාරය	847,315.000	25,419,450.00
සිංහ බෝතල් රා නිෂ්පාදනාගාරය	1,106,065.000	33,181,950.00
මනෝරී බෝතල් රා නිෂ්පාදනාගාරය	1,462,260.000	43,867,800.00
නෙමීටා බෝතල් නිෂ්පාදනාගාරය	729,850.000	21,895,500.00
ගෝල්ඩන් ඊගල් බෝතල් රා නිෂ්පාදනාගාරය	නිෂ්පාදනයක් නොමැත	-
එම්පයර් බෝතල් රා නිෂ්පාදනාගාරය	225,955.000	6,778,650.00
ටී.එස්.ආර්. බෝතල් රා නිෂ්පාදනාගාරය	1,083,570.000	32,507,100.00
ටී.එස්.ආර්. (නිව්) බෝතල් රා නිෂ්පාදනාගාරය	නිෂ්පාදනයක් නොමැත	-
හෝස් පවර් බෝතල් රා නිෂ්පාදනාගාරය	364,080.000	10,922,400.00
සුටින් ස්ටාර් රා නිෂ්පාදනාගාරය	738,860.000	22,165,800.00
කර්මාන්ධර් බෝතල් රා නිෂ්පාදනාගාරය	232,887.000	6,986,610.00
කැමල් බෝතල් රා නිෂ්පාදනාගාරය	31,250.000	937,500.00
ක්‍රී ලයන් බෝතල් රා නිෂ්පාදනාගාරය	250,986.250	7,529,587.50
ඒ.එම්.පී.බෝතල් රා නිෂ්පාදනාගාරය	243,737.500	7,312,125.00
නිව් කර්මාන්ධර් බෝතල් රා නිෂ්පාදනාගාරය	215,540.000	6,466,200.00
යාපනය තල් සංවර්ධන සමුපකාරය	25,765.250	772,957.50
වෙලනායි තල් සංවර්ධන සමුපකාරය	නිෂ්පාදනයක් නොමැත	-
අරියාලෙයි තල් සංවර්ධන සමුපකාරය	නිෂ්පාදනයක් නොමැත	-
කෝපායි තල් සංවර්ධන සමුපකාරය	40,464.375	1,213,931.25
වංකානෙයි තල් සංවර්ධන සමුපකාරය	143,345.000	4,300,350.00
මනිපායි බෝතල් රා නිෂ්පාදනාගාරය	63,621.875	1,908,656.25
පන්ඩිතිරිප්පු තල් සංවර්ධන සමුපකාරය	73,250.625	2,197,518.75
කයිටිස් තල් සංවර්ධන සමුපකාරය	නිෂ්පාදනයක් නොමැත	-
කරෙයිනගර් තල් සංවර්ධන සමුපකාරය	66,283.750	1,988,512.50
වලිකාමම් බෝතල් රා නිෂ්පාදනාගාරය	නිෂ්පාදනයක් නොමැත	-
වාලාකච්චේරි තල් සංවර්ධන සමුපකාරය	86,173.750	2,585,212.50
කොඩිකාමම් තල් සංවර්ධන සමුපකාරය	88,503.125	2,655,093.75
චූන්නාකම් තල් සංවර්ධන සමුපකාරය	87,698.375	2,630,951.25
කොන්ඩාවිල් තල් සංවර්ධන සමුපකාරය	26,674.375	800,231.25
තෙලිපලෙයි තල් සංවර්ධන සමුපකාරය	42,950.000	1,288,500.00
අච්චුවේලි බෝතල් රා නිෂ්පාදනාගාරය	39,821.875	1,194,656.25
පේදුරුතුඩුව තල් සංවර්ධන සමුපකාරය	නිෂ්පාදනයක් නොමැත	-
කරවඩි බෝතල් රා නිෂ්පාදනාගාරය	නිෂ්පාදනයක් නොමැත	-
කිලිනොච්චි බෝතල් රා නිෂ්පාදනාගාරය	227,968.125	6,839,043.75
තුනුකායි බෝතල් රා නිෂ්පාදනාගාරය	6,331.250	189,937.50
පුදුකුඩිරුප්පු බෝතල් රා නිෂ්පාදනාගාරය	54,532.500	1,635,975.00
මුලෙයි බටහිර බෝතල් රා නිෂ්පාදනාගාරය	71,252.500	2,137,575.00
මුලෙයි නැගෙනහිර බෝතල් රා නිෂ්පාදනාගාරය	33,718.750	1,011,562.50
පුනගරි බෝතල් රා නිෂ්පාදනාගාරය	1,048.750	31,462.50
<b>එකතුව</b>	<b>9,946,507.500</b>	<b>298,395,225.00</b>



### 8.9 2016 ස්ප්‍රිතු නිෂ්පාදනය / නිකුත් කිරීම

■ පොල් රා වලින් ආසවනය කරන ලද පොල් ස්ප්‍රිතු නිෂ්පාදනය

8.12 වගුව : පොල් රා වලින් ආසවනය කරන ලද පොල් ස්ප්‍රිතු ප්‍රමාණයන්

ස්කාතාරය	ආසවනයට යෙදූ ශුද්ධ රා ලීටර් ප්‍රමාණය	නිෂ්පාදිත ස්ප්‍රිතු (සංශුද්ධ මධ්‍යසාර ලීටර්) ප්‍රමාණය
ඇක්මී ලංකා ස්කාතාරය	4,568,899.700	320,694.7
මෙන්ඩිස් ස්කාතාරය - මොරගල්ල	6,782,062.400	485,570.6
බේරුවල ස්කාතාරය	7,380,887.000	556,537.9
මෙස්ටිය ස්කාතාරය	8,617,192.000	597,985.4
රොක්ලන්ඩ් ස්කාතාරය	10,805,325.000	855,753.6
සීඳුව ස්කාතාරය	30,325,736.600	2,268,961.7
එකතුව	68,480,102.700	5,085,503.9

සටහන :- 2015 කාර්ය සාධන වාර්තාවෙහි 28 පිටුවේ අංක 32.1 වගුවේ මෙන්ඩිස් මොරගල්ල ස්කාතාරයේ නිෂ්පාදිත ස්ප්‍රිතු සංශුද්ධ මධ්‍යසාර ලීටර් 888,960.659 ප්‍රමාණය 962,123.359 ලෙස නිවැරදි විය යුතුය. ඒ අනුව එම වගුවේ නිෂ්පාදිත ස්ප්‍රිතු සංශුද්ධ මධ්‍යසාර ලීටර් මුලු එකතුව වන 5407624.918 ප්‍රමාණය 548,0787.618 ලෙස නිවැරදි විය යුතුය.

■ තල් රා වලින් ආසවනය කරන ලද තල් ස්ප්‍රිතු නිෂ්පාදනය

8.13 වගුව : තල් රා වලින් ආසවනය කරන ලද තල් ස්ප්‍රිතු ප්‍රමාණයන්

ස්කාතාරය	ආසවනයට යෙදූ ශුද්ධ රා ලීටර් ප්‍රමාණය	නිෂ්පාදිත ස්ප්‍රිතු (සංශුද්ධ මධ්‍යසාර ලීටර්) ප්‍රමාණය
තික්කම් ස්කාතාරය	-	-
වරණි ස්කාතාරය	32,815.450	23,299.0
වලිකාමම් ස්කාතාරය	8,470.500	5,803.5
එකතුව	41,285.950	29,102.5

■ පරිපාක ස්ප්‍රිතු නිෂ්පාදනය

8.14 වගුව : පරිපාක ස්ප්‍රිතු නිෂ්පාදනය

ස්කාතාරය	ප්‍රමාණයන් (තොග ලීටර්)
පැලවත්ත ස්කාතාරය	7,576,197.000
සෙවනගල ස්කාතාරය	4,446,675.200
රොයල් කාස්ක් ස්කාතාරය	114,577.900
එකතුව	12,137,450.100

8.15 වගුව : මත්පැන් නිෂ්පාදනය සඳහා නිකුත් කල පරිපාක ස්ප්‍රිතු ප්‍රමාණය

ස්කාතාරය	පරිපාක ස්ප්‍රිතු (තොග ලීටර්)
පැලවත්ත ස්කාතාරය	7,095,172.500
සෙවනගල ස්කාතාරය	3,645,718.000
රොයල් කාස්ක් ස්කාතාරය	119,449.700
එකතුව	10,860,340.200

8. 16 වගුව : පානීය මධ්‍යසාර නොවන වෙනත් නිෂ්පාදනයන් සඳහා නිකුත් කළ පරිපාක ස්ප්‍රිතු ප්‍රමාණය

ස්කාතාරය	ප්‍රමාණය (තොග ලීටර්)
පැලවත්ත ස්කාතාරය	266,278.750
සෙවනගල ස්කාතාරය	718,123.00
<b>එකතුව</b>	<b>984,401.750</b>

8.17 වගුව : පරිපාක ස්ප්‍රිතු ( මත්පැන් නිෂ්පාදනය සඳහා ආනයනය කරන ලද )

සමාගම	ප්‍රමාණය (තොග ලීටර් )
සීමාසහිත ඩිස්ට්‍රිලරීස් කම්පැනි ඔෆ් ශ්‍රී ලංකා	14,380,990.800
සීමාසහිත ඉන්ටර්නැෂනල් ඩිස්ට්‍රිලරීස් ලංකා සමාගම	2,048,500.000
ඩබ්.එම්. මෙන්ඩිස් සමාගම	292,481.000
සීමාසහිත පෙරිසිල් පුද්ගලික සමාගම	1,400,933.700
සීමාසහිත රොක්ලන්ඩ් ඩිස්ට්‍රිලරීස් සමාගම	292,665.800
ටී. ඒ. ඩිස්ට්‍රිලරීස් ( පුද්ගලික ) සමාගම	16,000.000
<b>එකතුව</b>	<b>18,431,571.300</b>

- මත්පැන් නිෂ්පාදනය සඳහා මිලදී ගත් දේශීය හා ආනයනික ස්ප්‍රිතු මත ඊතයිල් මධ්‍යසාර බද්ද

8. 18 වගුව : මත්පැන් නිෂ්පාදනය සඳහා මිලදී ගත් දේශීය හා ආනයනික ස්ප්‍රිතු මත ඊතයිල් මධ්‍යසාර බද්ද (2016.04.01දින සිට)

මත්පැන් නිෂ්පාදන ආයතනය	ස්ප්‍රිතු ප්‍රමාණය (තොග ලීටර්)	බදු මුදල (රු. ශත)
සීමාසහිත ඩිස්ට්‍රිලරීස් කම්පැනි ඔෆ් ශ්‍රී ලංකා	16,145,844.000	161,458,440.00
සීමාසහිත රොක්ලන්ඩ් ඩිස්ට්‍රිලරීස් සමාගම	1,812,894.500	18,128,945.00
සීමාසහිත ස්කොට්ලන්ඩ් ඩිස්ට්‍රිලරීස් සමාගම	145,000.000	1,450,000.00
සීමාසහිත ඉන්ටර්නැෂනල් ඩිස්ට්‍රිලරීස් සමාගම	3,152,586.900	31,525,869.00
සීමාසහිත ඩබ්ලිව්.එම්.මෙන්ඩිස් සමාගම	2,940,231.000	29,402,310.00
සීමාසහිත පෙරිසිල් සමාගම	1,367,698.700	13,676,987.00
සීමාසහිත ටී.ඒ. (පුද්ගලික) සමාගම	358,632.000	3,586,320.00
සීමාසහිත රන්දෙනිගල ඩිස්ට්‍රිලරීස් සමාගම	70,000.000	700,000.00
සීමාසහිත ඇක්මී ලංකා සමාගම	900,000.000	9,000,000.00
ක්ලැසික් ඩිස්ට්‍රිලරීස් (පුද්ගලික) සමාගම	20,000.000	200,000.00
සීමාසහිත මනෝරි ලංකා සමාගම	65,500.000	655,000.00
සීමාසහිත නිපෝන් එක්ස්පෝ සමාගම	156,704.000	1,567,040.00
සින්රජ් ඩිස්ට්‍රිලරීස් සමාගම	16,000.000	160,000.00
රෝයල් කාස්ක් (පුද්ගලික) සමාගම	67,000.000	670,000.00
සීමාසහිත උච්ච ග්ලේන් සමාගම	135,000.000	1,350,000.00
වරණී (තෙත්ත මරව්වී තල්,පොල් සංවර්ධන සමුපකාර සමිතිය) නිෂ්පාදනාගාරය	10,000.000	100,000.00
<b>එකතුව</b>	<b>27,363,091.100</b>	<b>273,630,911.00</b>

- ස්වභාවය විකෘතික ස්ප්‍රිතු ප්‍රමාණය :-

2016 වර්ෂය තුළ ස්වභාවය විකෘතික ස්ප්‍රිතු නිෂ්පාදනයක් සිදු වී නොමැත.

**8.10 දුම්කොළ බදු**

2016 වසර සඳහා දුම්කොළ ආශ්‍රිත නිෂ්පාදන සඳහා ලබාදෙන ලද බලපත්‍ර අළුත් කරලීම සිදු කරන ලද අතර සිගරට් නිෂ්පාදන බලපත්‍ර එකක් ද බීඩ්, සුරැට්ටු, පයිප්ප දුම්කොළ සඳහා වන බලපත්‍ර 521ක් අළුත්කර ඇත. දුම්කොළ බද්ද 2015 ට වඩා 2016 වසරේ 10%ක වැඩිවීමක් පෙන්නුම් කර ඇත.

■ දේශීය දුම්කොළ මත බද්ද:-

දේශීයව සිගරට් නිෂ්පාදනයට යොදා ගන්නා සෑම දුම්කොළ කිලෝ එකක් මත රුපියල් 10.00ක බදු මුදලක් අය කරනු ලබයි.

**8. 19 වගුව: සිගරට් නිෂ්පාදනයට යෙදූ දේශීය දුම්කොළ ප්‍රමාණය හා බද්ද**

දුම්කොළ වර්ගය	ප්‍රමාණය (කි.ග්‍රෑ.)	රු.10 බැගින් වූ බද්ද (රුපියල්)
දේශීය නිෂ්පාදිත දුම්කොළ	2,707,602.600	27,076,026.00

**8.11 ආදායම් විශ්ලේෂණය**

**8. 20 වගුව: මත්පැන් නිෂ්පාදන බදු ආදායම 2012 - 2016**

වර්ෂය	සුරාබදු ආදායම (රු.මිලියන)	බදු වැඩිවීමේ වෙනස (රු.මිලියන)	පෙර වර්ෂයට සාපේක්ෂව බදු වැඩිවීමේ ප්‍රතිශතය
2012	60,078	-	-
2013	63,026	2,948	4.9%
2014	70,513	7,487	11.9%
2015	105,957	35,444	50.3%
2016	120,794	14,835	14.0%

**8. 21 වගුව: මත්පැන් නිෂ්පාදනය 2012 - 2016**

වර්ෂය	සැර මත්පැන්	ධාන්‍ය මත්පැන් (බීර)
	ප්‍රමාණය සම්මත සැර ලීටර (මිලියන)	ප්‍රමාණය තොග ලීටර (මිලියන)
2012	49.7	99.3
2013	44.3	120.3
2014	43.9	124.5
2015	51.7	125.6
2016	55.5	52.2

2015 වර්ෂයේදී රුපියල් බිලියන 105.9 ක් වූ සුරාබදු ආදායම 2016 වර්ෂය තුළදී රුපියල් බිලියන 120.7 ක් දක්වා 14% කින් වර්ධනය කර ගැනීමට සුරාබදු දෙපාර්තමේන්තුවට හැකි විය. 2016 වර්ෂයේ සංශෝධිත ආදායම් ඇස්තමේන්තුව රුපියල් බිලියන 125 කි. 2015 වසර අගදී දෙවරක් සුරාබද්ද ඉහල දැමීම තුළින් මත්පැන් මිල ක්ෂණිකව ඉහල යාම නිසා ලද බලපෑම {8.22 වගුව} ගංවතුර නිසා 2016 වසරේ ජුනි මස සිට මාස 5 ක් ප්‍රධාන ධාන්‍ය මත්පැන් (බීර) නිෂ්පාදන ආයතනයේ නිෂ්පාදන කටයුතු ඇත හිටීම {8.21 වගුව හා 8.4 ප්‍රස්ථාරය} (2016 ජනවාරි මස සිට ජුනි දක්වා එම ආයතනය මගින් මාසිකව රුපියල් බිලියනයක් ඉක්මවන බදු මුදලක් ලබා දුනි) හා වසර අගදී මත්පැන් මත 15% ක වැට් බද්දක් පැනවීම හේතුවෙන් මිළ ඉහල යාම මත ඉල්ලුම අඩු වී මත්පැන් නිෂ්පාදනය පහළ

බැසීම නිසා {8.2 ප්‍රස්තාරය} ඇස්තමේන්තු ගත සුරාබදු ආදායම වෙත ලඟාවීමට නොහැකි විය.

ආනයනික විදේශ මත්පැන් මත නව සුරා බද්දක් හඳුන්වා දීම මෙන්ම ප්‍රවාහන සීමා පැන වීම තුළින් රට තුළ සුලබව තිබූ තීරු බදු නොගෙවන ලද විදේශ මත්පැන් වෙළඳාම පාලනය කිරීම හා විශේෂ වැටලීම් කිරීමෙන්, නීති විරෝධී මත්පැන් (කසිප්පු) ජාවාරම පාලනය කිරීම තුළින් 2015 වසරේ සම්මත සැර ලීටර් මිලියන 51.7 ක් වූ සැර මත්පැන් නිෂ්පාදනය 2016 වසරේ මිලියන 55.5 ක් දක්වා 7.4% කින් වර්ධනය වී ඇත. එමනිසා 2015 වසරට සාපේක්ෂව 2016 වසරේ සුරාබදු ආදායම රුපියල් බිලියන 120.7 දක්වා වර්ධනය කර ගනිමින් රාජ්‍ය ආදායම උපයන තෙවන ආයතනය බවට පත් වීමට සුරාබදු දෙපාර්තමේන්තුවට හැකිවී ඇත.



■ මත්පැන් මත සුරාබදු වැඩිවීම 2005 සිට 2016

8. 22 වගුව : මත්පැන් මත සුරාබදු වැඩිවීම්

බදු වැඩි කරන ලද වර්ෂය හා දිනය	අරක්කු	විදේශ මත්පැන්	වසින් ( දේශීය අමු ලෙව යොදා) 18%ට අඩු	වසින් විදේශීය	දානය මත්පැන් (බිර) 5% ට අඩු	දානය මත්පැන් (බිර) 5% ට වැඩි	බොහෝම රු	දුම් කොළ (කි.ග්‍රෑ. 1 ක්)	ආනයනික විදේශ මත්පැන් (නොග ලීටර 10 රුපියල්)			ඊකසිල් මධ්‍යසාර (නොග ලීටර 1 ට රුපියල්)	සුරාබදු නිවේදන අංක
									බිර	වසින්	අනෙකුත් විදේශ මත්පැන්		
(සම්මත සැර ලීටර 10 රුපියල්)													
2005.11.09	381.00	510.00	-	225.00	32.50	48.50	-	-	-	-	-	-	879-882
2005.12.09	396.00	525.00	-	250.00	37.50	53.50	-	-	-	-	-	-	883-886
2006.10.06	421.00	550.00	-	275.00	-	-	-	-	-	-	-	-	889-891
2007.03.13	446.00	575.00	-	300.00	-	-	10.00	-	-	-	-	-	893-896
2007.10.25	510.00	640.00	-	365.00	38.00	54.00	-	-	-	-	-	-	897-900
2008.10.08	560.00	690.00	-	415.00	48.00	64.00	-	-	-	-	-	-	903-906
2009.03.27	610.00	740.00	-	465.00	-	-	-	-	-	-	-	-	907-909
2010.06.24	660.00	790.00	-	515.00	58.00	74.00	-	-	-	-	-	-	916-919
2010.10.29	710.00	840.00	-	565.00	63.00	79.00	-	-	-	-	-	-	921-924
2010.11.23	813.00	953.00	-	668.00	80.00	96.00	-	-	-	-	-	-	927-930
2011.01.07	863.00	1003.00	-	718.00	80.00	96.00	-	-	-	-	-	-	931-934
2011.10.25	923.00	1063.00	-	778.00	85.00	101.00	-	-	-	-	-	-	939-942
2011.11.22	-	-	100.00	-	-	-	-	-	-	-	-	-	946
2012.03.30	983.00	1,123.00	-	838.00	90.00	106.00	-	-	-	-	-	-	947-950
2012.10.06	1043.00	1183.00	-	898.00	100.00	116.00	-	-	-	-	-	-	952-955
2013.07.31	1,110.00	1,250.00	-	-	110.00	130.00	-	-	-	-	-	-	959-961
2014.10.10	1,200.00	1,370.00	-	-	120.00	145.00	-	-	-	-	-	-	964-966
2014.10.25	1,485.00	1,700.00	-	1,120.00	150.00	185.00	-	-	-	-	-	-	968-971
2015.10.03	1,595.00	1,860.00	-	-	190.00	245.00	-	-	-	-	-	-	975-977
2015.11.21	1,850.00	2,030.00	-	-	160.00	315.00	-	-	-	-	-	-	978-980
2015.12.05	-	-	-	-	190.00	315.00	-	-	-	-	-	-	981
2016.01.01	-	-	-	-	-	-	30.00	-	-	-	-	-	987
2016.04.01	-	-	-	-	-	-	-	-	-	-	-	10.00	988
2016.09.01	-	-	-	-	-	-	-	-	50.00	100.00	200.00	-	989/990

8.1 ප්‍රස්ථාරය : සුරාබදු ආදායම 2012 සිට 2016 දක්වා

සුරාබදු ආදායම (අරක්කු, දේශීය නිෂ්පාදිත විදේශීය මත්පැන්, බීර, සකේ, වයින්, බෝතල් රා, දුම්කොළ, ඊතයීල් මධ්‍යසාර හා ආනයනික විදේශ මත්පැන් බද්ද) 2012-2016

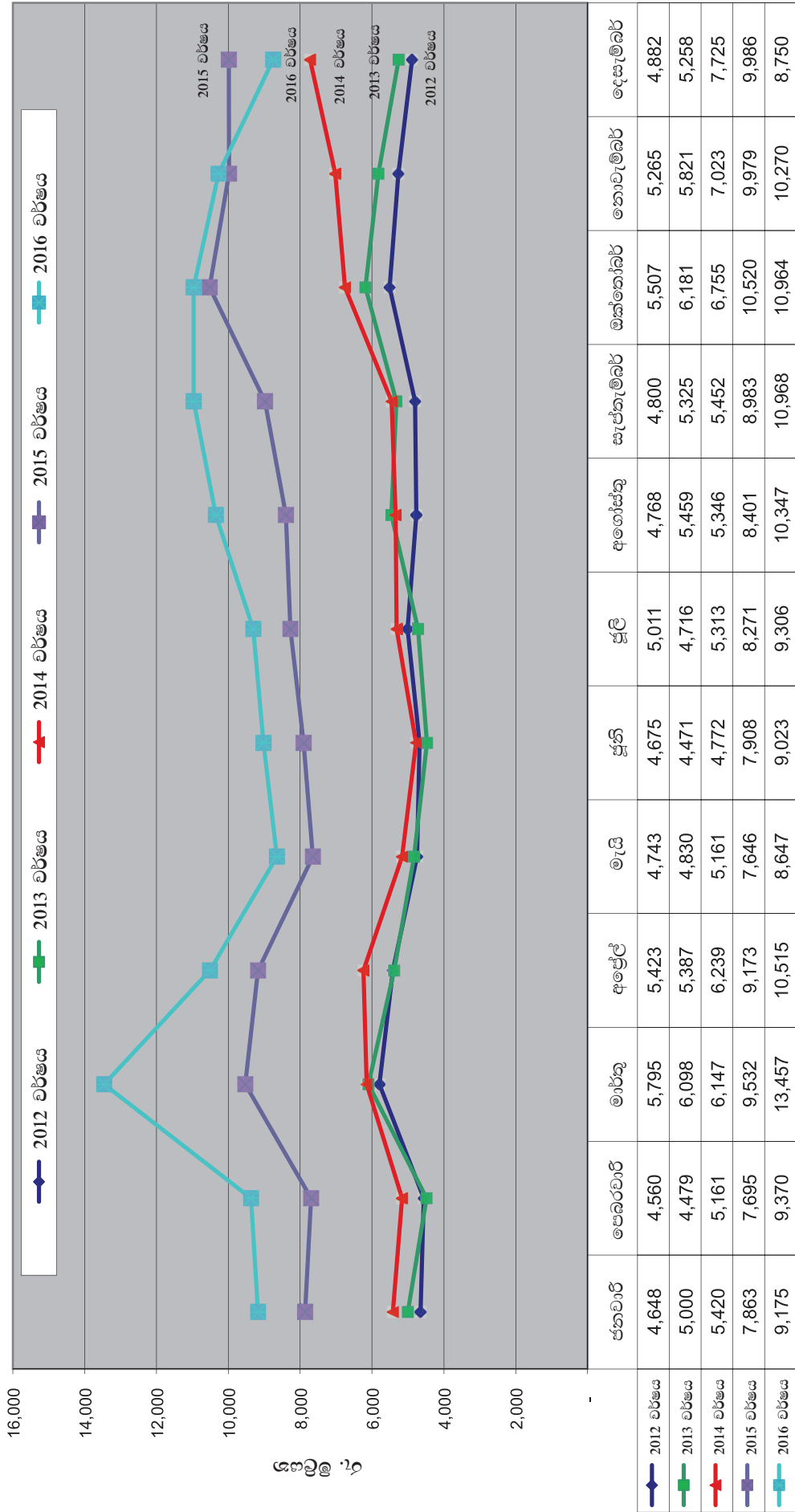

8.2 ප්‍රස්ථාරය : මත්පැන් නිෂ්පාදනය 2012 සිට 2016 දක්වා

මත්පැන් නිෂ්පාදනය (අරක්කු / දේශීය නිෂ්පාදිත විදේශීය මත්පැන්) සම්මත සැර ලීටර - 2012 සිට 2016 දක්වා

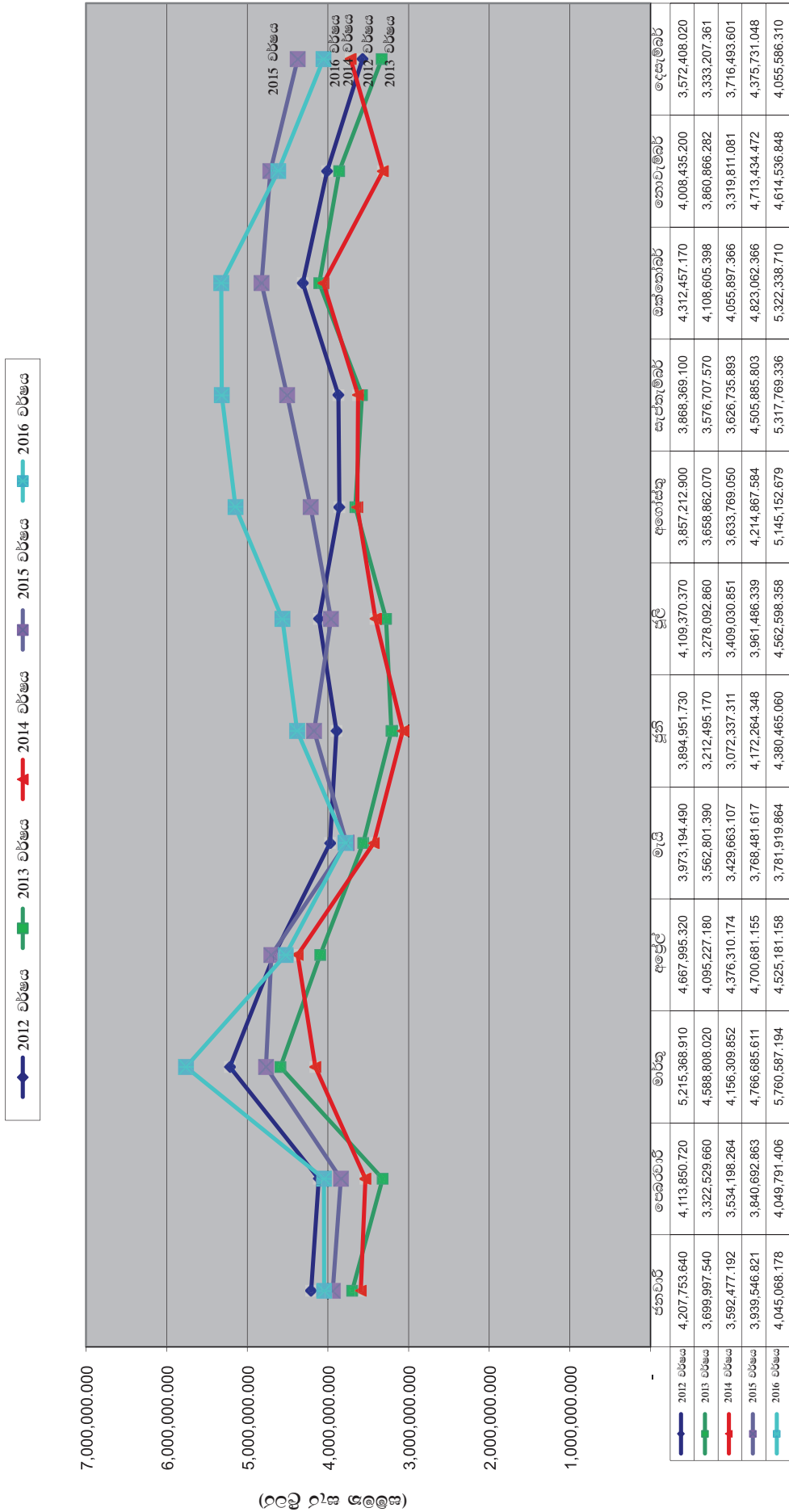

8.3 ප්‍රස්ථාරය : ධාන්‍ය මත්පැන් (බීර) මත සුරා බද්ද 2012 සිට 2016 දක්වා

ධාන්‍ය මත්පැන් (බීර) මත සුරාබද්ද - 2012 සිට 2016 දක්වා

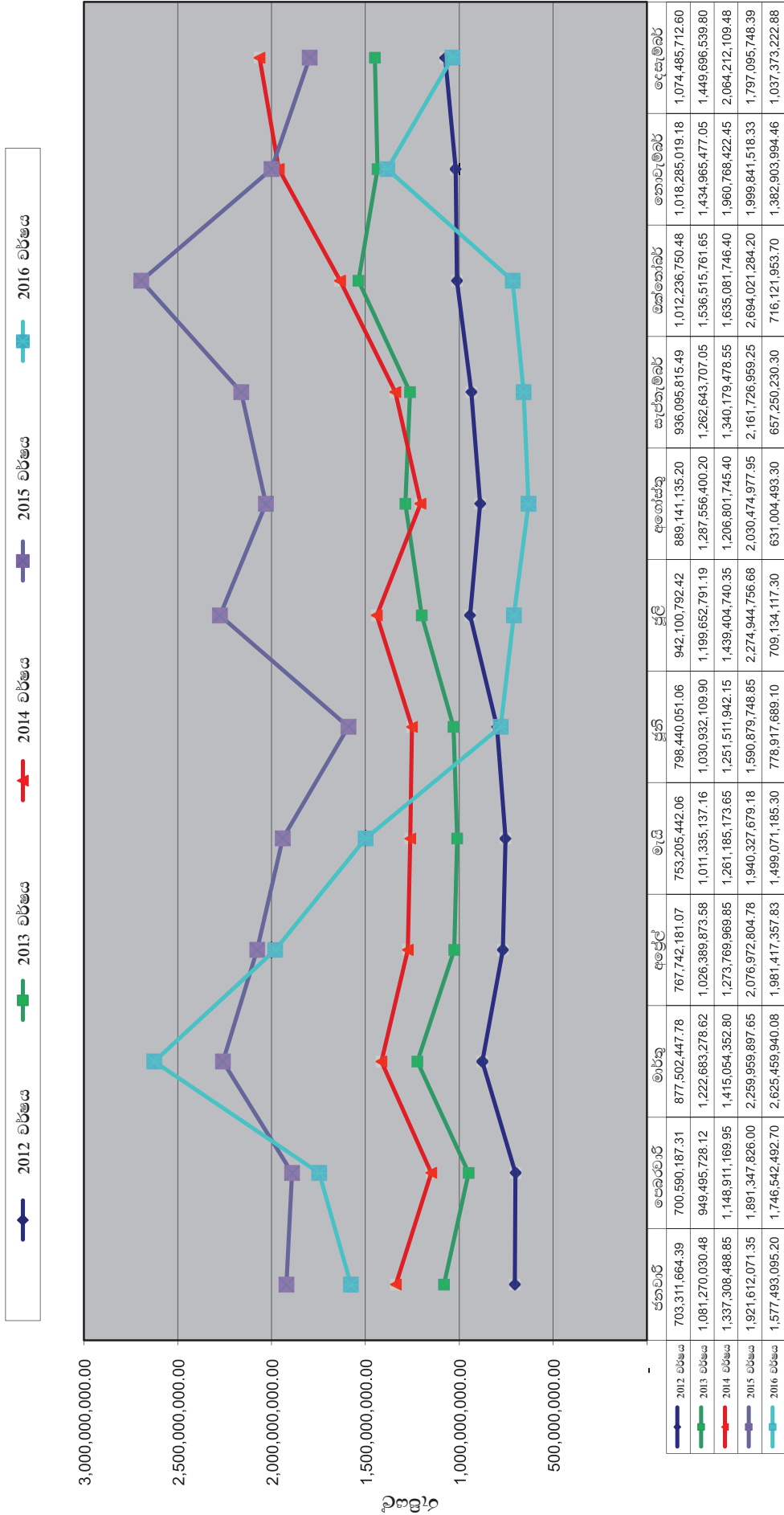



8.4 ප්‍රස්ථාරය : ධාන්‍ය මත්පැන් (බීර) නිෂ්පාදනය 2012 සිට 2016 දක්වා

ධාන්‍ය මත්පැන් (බීර) නිෂ්පාදනය (නොග ලීටර) - 2012 සිට 2016 දක්වා

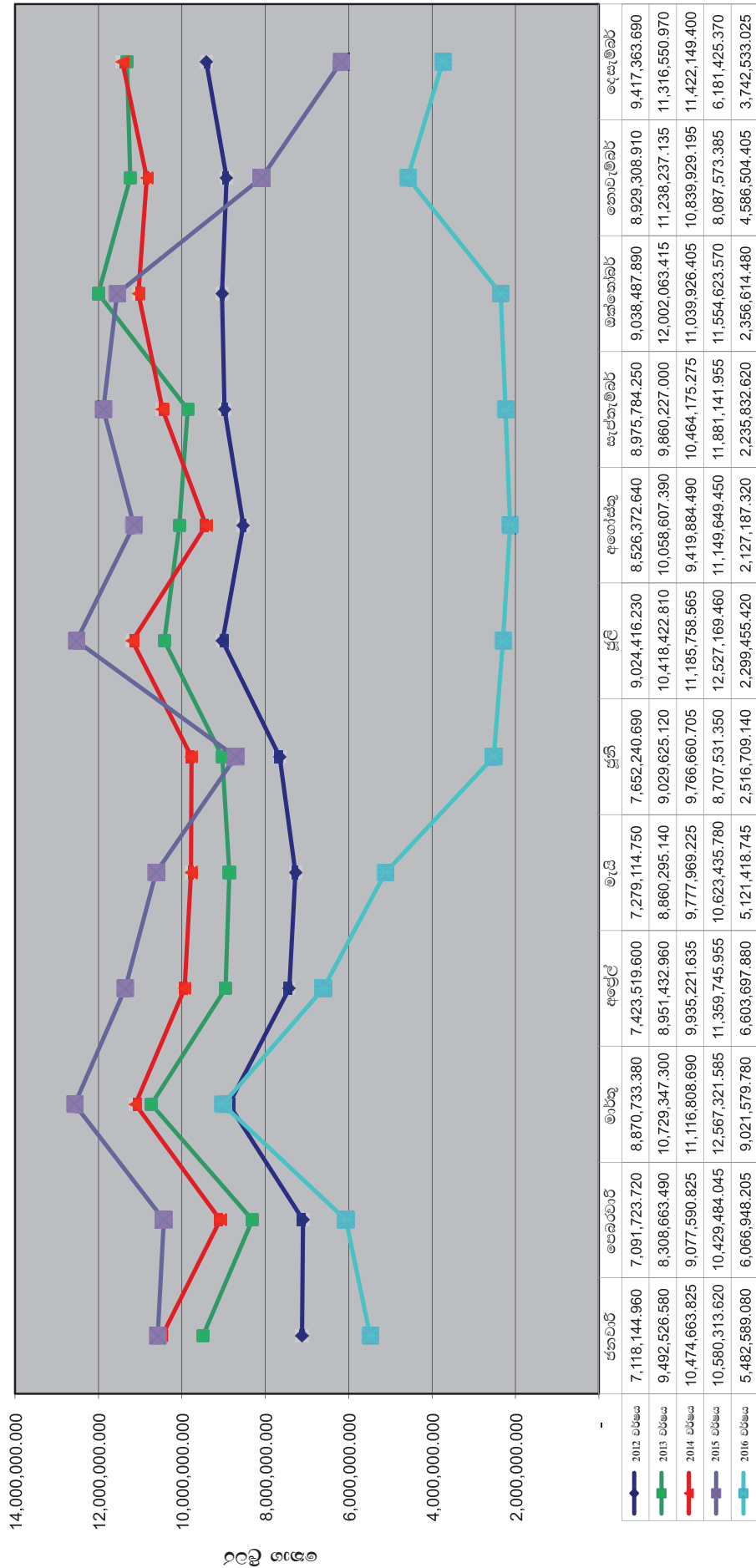

# නමවන පරිච්ඡේදය | නීති ක්‍රියාත්මක කිරීම

- 9.1 හැඳින්වීම
- 9.2 මත් ද්‍රව්‍ය නිවාරණය හා සමාජ ආරක්ෂණය
- 9.3 දුම්කොළ බදු අංශය
- 9.4 නීති අංශය
- 9.5 සුරාබදු විශේෂ මෙහෙයුම් ඒකක

### 9.1 හැඳින්වීම

සුරාබදු කොමසාරිස් (නීති ක්‍රියාත්මක කිරීම) හා නියෝජ්‍ය සුරාබදු කොමසාරිස් (නීති ක්‍රියාත්මක කිරීම) අධීක්ෂණය යටතේ, සුරාබදු පරීක්ෂකවරු දෙදෙනෙකු, නියාමකවරයෙක්, සංවර්ධන නිලධාරියෙක්, ඒකාබද්ධ සේවයේ නිලධාරියෙක් හා රියදුරන් දෙදෙනෙකු අපරාධ අංශයට අනුයුක්ත කර ඇත. මෙම අංශය යටතේ පහත සඳහන් කටයුතු අධීක්ෂණය කරනු ලැබේ.

- (i) ග්‍රහන ඉලක්ක ලබාදීම හා සුරාබදු නිලධාරීන් අධීක්ෂණය
- (ii) ප්‍රදේශීය මට්ටමෙන් ප්‍රගති සමාලෝචන රැස්වීම් පැවැත්වීම
- (iii) විශේෂ සාධු සටහන් නිර්දේශ කිරීම
  - (i) කාර්මික අපරාධ වාර්තා සඳහා සමථ මුදල් නියම කිරීම
  - (v) ග්‍රහන පිළිබඳ තොරතුරු එක් රැස්කිරීම හා විශ්ලේෂණය
  - (vi) මහජන පෙත්සම් පිළිබඳ කටයුතු කිරීම
  - (vii) සමගාමී ආයතන සම්බන්ධීකරණය කරමින් අදාළ රැස්වීම්වලට සහභාගිවීම

රාජ්‍ය ප්‍රතිපත්තිය ක්‍රියාත්මක කිරීම සඳහා ඉහළ මට්ටමින් දායකත්වය ලබා දෙමින් 2016 වසර තුළ ග්‍රහන ඉලක්ක 32782ක් සපුරා ගැනීමට හැකිවී ඇත. මෙය 2015 වසරේ ග්‍රහන ප්‍රමාණයට වඩා 23%ක වැඩිවීමකි. ප්‍රාදේශීය කාර්යාල සුරාබදු නිලධාරීන් කායිකව හා මානසිකව දිරිමත් කරමින් නීති විරෝධී මත්පැන්, මත්ද්‍රව්‍ය හා රට තුළට ආනයනය කරන ලද විශාල ප්‍රමාණයේ බදු නොගෙවූ මත්පැන් ග්‍රහනයන් සිදු කරන ලදී.

වසර තුළ සිදු කරන ලද ග්‍රහන 32782ක ප්‍රමාණයක් අධීක්ෂණයට යොමුකිරීමෙන් පසුව අධිකරණ දඩ වශයෙන් රු. 142,704,763.00 ලබා ගැනීමට හැකිවී ඇත. එමෙන්ම සුරාබදු ආඥා පනත මෙන්ම දුම්කොළ බදු පනත, වස, විෂ, අබිං හා අන්තරායකර ඖෂධ ආඥා පනත, දුම්කොළ හා මධ්‍යසාර පිළිබඳ ජාතික අධිකාරී පනත ක්‍රියාවට නංවමින් නීති විරෝධී මත්පැන්, මත්ද්‍රව්‍ය පාලනයට දායක වී ඇත.

දුම්කොළ ආශ්‍රිත නිෂ්පාදන හා දුම්කොළ ආනයන බලපත්‍ර ලබාදීම හා අළුත් කරලීම ඇතුළුව දුම්කොළ බදු පනත බලාත්මක කිරීම මෙම අංශයේ සිදුවන තවත් කාර්යයකි.

නීති ක්‍රියාත්මක කිරීමේ අංශය වඩා ප්‍රශස්ත මට්ටමින් ක්‍රියාකිරීම තුළ සමස්ත මත්පැන් බදු ආදායමේ වැඩිවීමට විශාල දායකත්වයක් ලබා දී ඇත. 2016 වසරේ මත්පැන් සඳහා බදු ආදායම රුපියල් මිලියන 14,835 (14%) ක් වැඩිවීම තුළින් ඒ බව මනාව පැහැදිලිවේ.

- පරිෂ්ඨය “1” - 2016 මුදල් වර්ෂය තුළ එක් එක් ආදායම් දිස්ත්‍රික්කයේ තිබුණු රා තැබෑරුම් ගණන රා වලින් රජයට ලැබුණු ආදායම සහ පරිභෝජනය කරන ලද රා ප්‍රමාණය
- පරිෂ්ඨය “2” - 2016 මුදල් වර්ෂය තුළදී විනාකිරී සඳහා දෙන ලද බලපත්‍ර සහ නිෂ්පාදනය කරන ලද විනාකිරී ප්‍රමාණය දැක්වෙන සටහන

නමවන පරිච්ඡේදය | නීති ක්‍රියාත්මක කිරීම



- පරිෂ්ඨය “3A” - 2016 මුදල් වර්ෂය තුළ පරිභෝජනය කරන ලද මත්පැන් ප්‍රමාණය පිළිබඳ සංඛ්‍යා විස්තර (ලීටර වලින්)
- පරිෂ්ඨය “3B” - 2016 මුදල් වර්ෂය තුළ පරිභෝජනය කරන ලද මත්පැන් ප්‍රමාණය පිළිබඳ සංඛ්‍යා විස්තර (ලීටර වලින්)
- පරිෂ්ඨය “4A” - 2016 මුදල් වර්ෂය තුළ සුරාබදු නිලධාරීන් විසින් දුම්කොළ බදු පනත යටතේ කරන ලද ග්‍රහණයන්ගේ විස්තර
- පරිෂ්ඨය “4B” - 2016 මුදල් වර්ෂය තුළ සුරාබදු නිලධාරීන් විසින් දුම්කොළ සහ මධ්‍යසාර පිළිබඳ ජාතික අධිකාරී පනත යටතේ කරන ලද ග්‍රහණයන්ගේ විස්තර
- පරිෂ්ඨය “5A” - සුරාබදු ප්‍රදේශ අනුව මත්ද්‍රව්‍ය ආශ්‍රිත අත්අඩංගුවට ගැනීම් සහ මත්ද්‍රව්‍ය ප්‍රමාණය
- පරිෂ්ඨය “5B” - සුරාබදු ප්‍රදේශ අනුව මත්ද්‍රව්‍ය ආශ්‍රිත අත්අඩංගුවට ගැනීම් සහ මත්ද්‍රව්‍ය ප්‍රමාණය
- පරිෂ්ඨය “5C” - සුරාබදු ප්‍රදේශ අනුව මත්ද්‍රව්‍ය ආශ්‍රිත අත්අඩංගුවට ගැනීම් සහ මත්ද්‍රව්‍ය ප්‍රමාණය
- පරිෂ්ඨය “5D” - ස්ත්‍රී / පුරුෂ භාවය සහ වරද අනුව බන්ධනාගාර ගත කිරීම්
- පරිෂ්ඨය “5E” - වයස අනුව මත්ද්‍රව්‍ය ආශ්‍රිත අත්අඩංගුවට ගැනීම්
- පරිෂ්ඨය “5F” - මත්ද්‍රව්‍ය සහ සුරාබදු ප්‍රදේශ අනුව මත්ද්‍රව්‍ය ආශ්‍රිත අත්අඩංගුවට ගැනීම්
- පරිෂ්ඨය “6A” - 2016 මුදල් වර්ෂය තුළ (සමන කළ නොහැකිව තිබූ) අපරාධ පිළිබඳ විශ්ලේෂණාත්මක සංඛ්‍යා විස්තර සටහන
- පරිෂ්ඨය “6B” - 2016 මුදල් වර්ෂය තුළ (සමන කළ නොහැකිව තිබූ) අපරාධ පිළිබඳ විශ්ලේෂණාත්මක සංඛ්‍යා විස්තර සටහන
- පරිෂ්ඨය “6C” - 2016 මුදල් වර්ෂය තුළ (සමන කළ නොහැකිව තිබූ) අපරාධ පිළිබඳ විශ්ලේෂණාත්මක සංඛ්‍යා විස්තර සටහන
- පරිෂ්ඨය “7A” - 2016 මුදල් වර්ෂය තුළ විදේශ මත්පැන් බලපත්‍ර වලින් ලත් ආදායම
- පරිෂ්ඨය “7B” - 2016 මුදල් වර්ෂය තුළ විදේශ මත්පැන් බලපත්‍ර වලින් ලත් ආදායම

**සුරාබදු ප්‍රදේශය**

බස්නාහිර පළාත 1

බස්නාහිර පළාත 11

බස්නාහිර පළාත 111

වයඹ 1

වයඹ 11

උතුර 1

උතුර 11

වි.මෙ.ඒ.

**අදාළ දිස්ත්‍රික්කය**

කොළඹ

කළුතර

ගම්පහ

කුරුණෑගල

පුත්තලම

යාපනය

මුලතිව්, කිලිනොච්චි, මන්නාරම

විශේෂ මෙහෙයුම් ඒකකය

\* ඉහත සියලුම පරිශීෂ්ඨයන් කාර්ය සාධන වාර්තාව අවසානයේ දක්වා ඇත.

## 9.2 මත්ද්‍රව්‍ය නිවාරණය හා සමාජ ආරක්ෂණය

### ■ නිවාරණ ගම්මාන වැඩසටහන

මෙතෙක් මත්ද්‍රව්‍ය නිවාරණ ගම්මාන වැඩසටහනට අන්තර්ග්‍රහණය කර ගන්නා ලද ගම්මාන නැවත සජීවීකරණයට ලක් කරලීමට මූලික අවධානය යොමු කරලීම 2016 වසරේ අපගේ මූලිකම ඉලක්කයක් වූ අතර එමෙන්ම සියළු නිවාරණ කටයුතු මත්ද්‍රව්‍ය නිවාරණ පිළිබඳ ජනාධිපති කාර්ය සාධක බලකායේ මූලිකත්වය යටතේ වන "මතින් නිදහස් රටක්" යන තේමාව ඔස්සේ වන ජාතික වැඩ සටහන් සමග බද්ධ වෙමින් සිදු කරන ලදී. එසේ සිදුකරන ලද ඒකාබද්ධ වැඩ සටහන් හා සම්බන්ධ වූ සුරාබදු ස්ථාන පහත පරිදි වේ.

### 9.1 වගුව - නිවාරණ ගම්මාන විස්තරය

දිනය	ස්ථානය	සහභාගි වූ සුරාබදු නිලධාරීන්ගේ සේවා ස්ථානය
2016.01.09	කොළඹ	නගර කාර්යාලය ජයවර්ධනපුර, කැස්බෑව, පාදුක්ක.
2016.04.05	කුරුණෑගල	කුරුණෑගල, කුලියාපිටිය, මාදම්පේ
2016.06.26	නුවර එළිය	මහනුවර, නුවර එළිය, හැටන්, මාතලේ
2016.07.01	පුත්තලම	පුත්තලම, හලාවත, වයික්කාල
2016.09.09	යාපනය	යාපනය, පේදුරුතුඩුව, වන්කානි, මල්ලාකම්, වාචකච්චේරි
2016.12.10	කළුතර	කළුතර, මතුගම, හොරණ, පානදුර, අළුත්ගම

ඉහතින් දක්වා ඇත්තේ අදාළ දිස්ත්‍රික්කයන්හි

ජාතික වැඩසටහන පැවැත්වූ දිනයන් වේ. සෑම දිස්ත්‍රික්කයකටම එකී දිනයට ප්‍රථම හා පසුව දින 07 ක් ආවරණය වන අයුරින් අපගේ නිලධාරීන්, නිවාරණ ගම්මාන වැඩ සටහන් සඳහා සම්බන්ධ කර ගන්නා ලද ගම්මානයන්හි ජනතාව දැනුවත් කරලීමේ වැඩසටහන්, නිවාරණ සංකල්පය ප්‍රචලිත කරලීමේ ප්‍රජා නියාමන වැඩසටහන්ද ක්‍රියාත්මක කරන ලදී.

2016 වසර තුළදී අභිනවයෙන් නව ගම්මාන 83 ක් නිවාරණ ගම්මාන වැඩසටහනට අන්තර්ග්‍රහණය කර ගන්නා ලද අතර 2016 දෙසැම්බර් මස අනුරාධපුර දිස්ත්‍රික්කයේ සියළුම ග්‍රාම නිලධාරීන් ආවරණය වන පරිදි (487 දෙනෙකු) "පුහුණු කරන්නන් සඳහා වූ පුහුණුවක්" ලෙස සාර්ථක නිවාරණ වැඩ සටහනක් පවත්වන ලදී.

## 9.3 දුම්කොළ බදු අංශය

1999 අංක 8 දරණ දුම්කොළ බදු පනත හා ඊට අනුෂාංගික වූ 2009.10.26 දිනැති අංක 1625/1 දරණ අති විශේෂ ගැසට් නිවේදනයෙන් ලැබී ඇති බලතල ප්‍රකාරව 2016 වසර තුළදීද සිගරට්, සුරුට්ටු, බීඩ්, හා පයිප්ප දුම්කොළ නිෂ්පාදන, ගබඩා කරලීම ආනයනය හා අපනයනය කරලීම සඳහා බලපත්‍ර ලබා දීමේ අදාළ බදු අය කර ගැනීමත් සිදු කරන ලදී. (සිගරට්, බීඩ්, සුරුට්ටු හා පයිප්ප දුම්කොළ නිෂ්පාදනයට හෝ ගබඩා කිරීමට හෝ නව බලපත්‍ර ලබා දීමේ සිදු නොකරන ලද අතර බලපත්‍ර අළුත් කරලීම පමණක් සිදු කරන ලදී. ) 2016 වසර තුළදී සිගරට්, සුරුට්ටු, බීඩ්, පයිප්ප දුම්කොළ නිෂ්පාදන හා ගබඩා කරලීම අදාළ බලපත්‍ර 521 ක් අළුත් කර ඇත.

වර්තමානයේ ක්‍රියාත්මක 2009 අංක 1 දරණ දුම්කොළ බදු (සාමාන්‍ය) නියෝග සංශෝධනය කරමින්



නීති කෙටුම්පත් දෙපාර්තමේන්තුව ඔස්සේ මුදල් අමාත්‍යාංශය හරහා පාර්ලිමේන්තුවට යොමු කර ඇති නව දුම්කොළ බදු නිවේදනය මගින් දුම්කොළ බදු පනතින් අපේක්ෂිත බදු ආදායම සුරක්ෂිත කර ගැනීමටත් රාජ්‍ය ප්‍රතිපත්තිය අනුව දුම්කොළ ආශ්‍රිත නිෂ්පාදන භාවිතය අවම කරලීමත් දුම්කොළ ආශ්‍රිත නීති විරෝධී කටයුතු මැඩ පැවැත්වීමටත් සාධනීය පියවරයන් කෙටුම්පත් කර ඇත.

**9.4 නීති අංශය**

මෙම ඒකකය සුරාබදු කොමසාරිස් ජනරාල්ගේ සෘජු අධීක්ෂණය යටතේ ක්‍රියාත්මක වේ. නියෝජ්‍ය සුරාබදු කොමසාරිස් (නීති) ගේ මෙහෙයවීම හා පාලනය යටතේ සුරාබදු පරීක්ෂකවරයෙකු, සුරාබදු නියාමකවරයෙකු හා රියදුරෙකු සේවයට අනුයුක්ත කර ඇත.

මෙම අංශයේ විෂය පථය වන්නේ දිවයින පුරා සිදු කරන නීති විරෝධී මත් ද්‍රව්‍ය ග්‍රහණයන්ට අදාළ නඩු ගොනු නීතිපති දෙපාර්තමේන්තුවට යොමු කිරීමත් බලපත්‍රධාරීන් හා දෙපාර්තමේන්තු නිලධාරීන් විසින් ගොනු කරනු ලබන නඩු සම්බන්ධව නීතිපති දෙපාර්තමේන්තුවේ සහය ඇතිව ඒවාට පෙනී සිටීමත්ය. සුරාබදු දෙපාර්තමේන්තුවට සම්බන්ධ ශ්‍රේෂ්ඨාධිකරණ නඩු, අභියාචනා අධිකරණ නඩු ඇතුළුව අනෙකුත් අධිකරණ කටයුතු මෙහෙයවීම සහ සුරාබදු කොමසාරිස් ජනරාල්ගේ නියමයෙන් නිකුත්වන චක්‍රලේඛන, පනවන රීති හා රෙගුලාසි හා සුරාබදු නිවේදන සම්බන්ධයෙන් නීති සහය ලබාදීම සිදු කරනු ලබයි.

තවද, සුරාබදු දෙපාර්තමේන්තුවට සමගාමීව නීතිපති දෙපාර්තමේන්තුව, නීති කෙටුම්පත් දෙපාර්තමේන්තුව, අදාළවන අනෙකුත් දෙපාර්තමේන්තු හා සමගාමී ආයතන සම්බන්ධීකරණය කිරීම හා ප්‍රාදේශීය සුරාබදු කාර්යාල තුළ සිදුවන නීතිමය ගැටළු වලදී නීති සහය ලබාදීම මෙම අංශයේ කාර්ය භාරයකි.

**9.2 වගුව - සුරාබදු දෙපාර්තමේන්තුව හා බැඳුණු නඩුකර**

නඩු වර්ගීකරණය (අධිකරණ මට්ටම අනුව)	2016 නඩු සංඛ්‍යාව	දැනට විභාග වෙමින් පවතින නඩු
ශ්‍රේෂ්ඨාධිකරණ නඩු	23	18
අභියාචනා අධිකරණ නඩු	27	12
මහාධිකරණ නඩු	01	-
දිසා අධිකරණ නඩු	03	04
මහේස්ත්‍රාත් අධිකරණ නඩු	02	02

**9.5 සුරාබදු විශේෂ මෙහෙයුම් ඒකක**

මත්ද්‍රව්‍ය පාලනය කිරීම සඳහා මුළු දිවයිනම ආවරණය වන පරිදි පිහිටුවා ඇති කොළඹ සුරාබදු මත්ද්‍රව්‍ය නාශක අංශයද එමෙන්ම නීති විරෝධී මත්පැන් හා මත්ද්‍රව්‍ය වැටලීම් සිදු කිරීම සඳහාත්, බලපත්‍ර කොන්දේසි කඩ කරනු ලබන සුරාබදු බලපත්‍ර ස්ථාන පරීක්ෂා කර කාර්මික අපරාධ වාර්තා ඉදිරිපත් කිරීම සඳහාත් කොළඹ, මධ්‍යම, වයඹ, දකුණු හා උතුරු මැද පළාත් විශේෂ මෙහෙයුම් ඒකක පහක් සුරාබදු කොමසාරිස් ජනරාල්, සුරාබදු කොමසාරිස් (නීති ක්‍රියාත්මක කිරීම), නියෝජ්‍ය සුරාබදු කොමසාරිස් (නීති ක්‍රියාත්මක කිරීම) ගේ අධීක්ෂණය යටතේ ක්‍රියාත්මක වේ.

■ **සුරාබදු මත්ද්‍රව්‍ය නීති ක්‍රියාත්මක කිරීමේ ඒකකය**

වස විෂ අබිං හා අන්තරායකර ඖෂධ ආඥා පනත යටතේ නීතිය බලාත්මක කිරීම සඳහා 1985 නොවැම්බර් මස පිහිටුවන ලද සුරාබදු මත්ද්‍රව්‍ය නීති ක්‍රියාත්මක කිරීමේ ඒකකය 2016.03.10 වන දින සිට කොළඹ 08, බොරැල්ල, පාක් ඇවනියු, අංක 15 දරණ ස්ථානයේ ක්‍රියාත්මක විය.

සුරාබදු අධිකාරීවරයෙකුගේ සෘජු අධීක්ෂණය යටතේ ස්ථානාධිපතිවරයෙකු සහ සුරාබදු පරීක්ෂකවරුන් තුන් දෙනෙකු හා සෙසු නිලධාරීන් පහළොස්දෙනෙකු ඇතුළුව නිලධාරීන් විසිදෙනෙකු මත්ද්‍රව්‍ය නාශක අංශයට අනුයුක්තව 2016 වර්ෂයේ සේවය කර ඇත.

2016 වර්ෂයේදී සුරාබදු මත්ද්‍රව්‍ය නාශක අංශය විසින් ග්‍රහණ 911ක් සිදුකර ඇත. එම ග්‍රහණ අතුරින් මත්ද්‍රව්‍ය ග්‍රහණ 889 ක් සිදුකර ඇති අතර ඉන් ග්‍රහණ 540ක් හෙරොයින් සම්බන්ධව වන අතර ග්‍රහණ 349ක් කැනබීස් හෙවත් ගංජා සම්බන්ධ ග්‍රහණ වේ. ඊට අමතරව මෝදක ග්‍රහණ 02 ක් හා කොකේන් ග්‍රහණ 02ක් එල්.එස්.සී. ග්‍රහණ 01 ක් සිදුකර ඇත. තවද සුරාබදු ආඥා පනත යටතේ ග්‍රහණ 18ක් ද, දුම්කොළ බදු පනත යටතේ ග්‍රහණ 03ක්ද සිදුකර ඇත. මෙම ග්‍රහණ අතරින් ග්‍රහණ 21ක නඩු මහාධිකරණයේ ගොනුකර තිබේ. මහේස්ත්‍රාත් අධිකරණයේ පවරන ලද නඩු සඳහා රුපියල් මිලියන 7.1 ක දඩ මුදලක් අය කරගෙන ඇත.

■ **සුරාබදු විශේෂ මෙහෙයුම් ඒකකය (කොළඹ)**

කොළඹ විශේෂ මෙහෙයුම් ඒකකය සුරාබදු අධිකාරීවරයෙකුගේ සෘජු අධීක්ෂණය යටතේ ප්‍රධාන සුරාබදු පරීක්ෂකවරයකු, සුරාබදු පරීක්ෂකවරුන් 5 දෙනෙකු හා සෙසු නිලයන් 18 කින් ද සමන්විත විය.

සුරාබදු කොමසාරිස් ජනරාල් වෙත ලැබෙන මහජන පැමිණිලි සම්බන්ධයෙන් දිවයින පුරාම සුරා අපරාධ මර්දනය කිරීමේ ඒකකයක් වශයෙන් ක්‍රියාත්මක මෙම ඒකකය නීති විරෝධී ස්ථාන වල සිදුකරණ ලද වැටලීම් මගින් ග්‍රහණ 1328 සිදුකර ඇති අතර, අයකරගෙන ඇති දඩ මුදල් ප්‍රමාණය රුපියල් මිලියන 10.1 ක් වේ. වසර තුළ බලපත්‍ර ස්ථාන පරීක්ෂා කර කාර්මික අපරාධ වාර්තා 209 ක් ඉදිරිපත් කර මේ දක්වා සමථ ගාස්තු වශයෙන් රුපියල් මිලියනයක සුරාබදු ආදායමක් උපයා ඇත.

■ සුරාබදු විශේෂ මෙහෙයුම් ඒකකය (මධ්‍යම පළාත)

ප්‍රධාන සුරාබදු පරීක්ෂක වරුන් දෙදෙනෙකු, සුරාබදු පරීක්ෂක වරුන් හතර දෙනෙකු හා සෙසු නිලයන් අට දෙනෙකු අනුයුක්ත මධ්‍යම පළාත් විශේෂ මෙහෙයුම් ඒකකය මහනුවර නගරයේ ස්ථානගතවී මධ්‍යම, උභව, හා සබරගමුව යන පළාත් වල මෙහෙයුම් සිදුකර තිබේ.

මත්පැන් පෙරීම හා විෂ මත්ද්‍රව්‍ය වැටලීම් 77 ක්ද ඇතුළුව සාර්ථක වැටලීම් 758 ක් සිදු කරමින් රජයට අයකර දී ඇති මුළු දඩ මුදල රුපියල් මිලියන 4.9 කි.

එසේම 2016 වසර තුළ බලපත්‍රය ස්ථාන පරීක්ෂා කිරීම් 60 ක් සිදුකර මේ දක්වා සමථ කර ඇති කාර්මික අපරාධ වාර්තා තුළින් පමණක් රුපියල් මිලියන 1.8 ක් සුරාබදු ආදායමට එක් කර දීමට සමත් වී තිබේ.

■ සුරාබදු විශේෂ මෙහෙයුම් ඒකකය (දකුණු පළාත)

සුරාබදු ස්ථානාධිපති ඇතුළුව සුරාබදු පරීක්ෂක වරුන් තිදෙනෙකු හා සෙසු නිලයන් දෙදෙනෙකු අනුයුක්ත දකුණු පළාත් විශේෂ මෙහෙයුම් ඒකකය ගාල්ලේ ස්ථානගතවී දකුණු පළාත තුළ පමණක් මෙහෙයුම් සිදු කර ග්‍රහණ 757 ක් සිදු කිරීමට සමත්වූ අතර මේ දක්වා අවසන්ව ඇති නඩු අතුරින් පමණක් රුපියල් මිලියන 4.7 ක දඩ මුදලක් රජයට අයකර දී තිබේ.

එයට අමතරව බලපත්‍ර ලත් ස්ථානයන්හි සිදු කරන ලද කාර්මික අපරාධ වාර්තා 32 කින් රුපියල් මිලියන 1.3 ක සමථ ගාස්තුවක් අයකර දීමට හැකිවී තිබේ.

■ සුරාබදු විශේෂ මෙහෙයුම් ඒකකය ( උතුරු මැද පළාත )

ප්‍රධාන සුරාබදු පරීක්ෂක වරයෙකු, සුරාබදු පරීක්ෂක වරුන් දෙදෙනෙකු හා සෙසු නිලයන් අට දෙනෙකු අනුයුක්ත අනුරාධපුර නගරයේ පිහිටුවා ඇති උතුරු මැද පළාත් විශේෂ මෙහෙයුම් ඒකකය උතුරු පළාත හා උතුරුමැද පළාත් තුළ මෙහෙයුම් සිදුකර නීති විරෝධී මත්ද්‍රව්‍ය වැටලීම් 703 ක් සිදුකර ඇත. මෙම වැටලීම් අතුරින් මේ වන විට අධිකරණ කටයුතු අවසන් වී ඇති නඩු වලින් පමණක් රුපියල් මිලියන 3.1 ක දඩ ආදායමක් ලබා දී තිබේ.

■ සුරාබදු විශේෂ මෙහෙයුම් ඒකකය (වයඹ පළාත)

ප්‍රධාන සුරාබදු පරීක්ෂක වරයෙකු, කාන්තා සුරාබදු පරීක්ෂක වරයෙකු, සුරාබදු පරීක්ෂක වරුන් හතර දෙනෙකු හා සෙසු නිලයන් දොළොස් දෙනෙකු අනුයුක්ත කුරුණෑගල නගරයේ පිහිටුවා ඇති වයඹ පළාත් විශේෂ මෙහෙයුම් ඒකකය 2016 වසර තුළ වයඹ පළාත තුළ පමණක් මෙහෙයුම් සිදුකර සාර්ථක වැටලීම් 1500 ක් සිදු කර ඇත.

වසර අවසන් වන විට අධිකරණ කටයුතු අවසන්ව තිබූ නඩු වලින් පමණක් රුපියල් මිලියන 10.7 ක දඩ මුදලක් උපයා ඇත. මෙයට අමතරව බලපත්‍ර ලත් ස්ථාන පරීක්ෂා කිරීම් තුළින් කාර්මික අපරාධ වාර්තා 108 ක් ඉදිරිපත් කර රුපියල් මිලියන 3.7 ක සමථ ගාස්තුවක් අයකර දීමටද මෙම ඒකකයේ නිලධාරීන් සමත්ව තිබේ.

■ රාජකාරියට බාධා කිරීම් හා පහර දීම්

හෙරොයින් වැටලීමක් සිදු කිරීමට ගිය සුරාබදු මත්ද්‍රව්‍ය නාශක අංශයේ නිලධාරීන්ට පානදුර සොලමන් මාවතේ දී රාජකාරියට බාධා කිරීමක් සිදු වී ඇති අතර පානදුර පොලීසිය මගින් අදාල සැකකරුවන්ව අත්අඩංගුවට ගෙන පානදුර මහේස්ත්‍රාත් අධිකරණයේ නඩු පවරා ඇත.

නීති විරෝධී ස්ප්‍රිතු පෙරීමේ ස්ථානයක් වැටලීමට ගිය කුරුණෑගල සුරාබදු ස්ථානයේ නිලධාරීන් තිදෙනෙකුට සැකකරුවන් හතරදෙනෙකු පහර දීමක් සිදුකර ඇති අතර එම සැකකරුවන් මාවතගම පොලීසිය මගින් අත්අඩංගුවට ගෙන අධිකරණයට ඉදිරිපත් කිරීමෙන් අනතුරුව සැකකරුවන් වරද පිළිගෙන නිලධාරීන්ට වන්දියක් ගෙවා ඇත.

# දහවන පරිච්ඡේදය | මත්පැන්, ස්ත්‍රී, උම්කොළ හා සිගරට් ආනයන හා අපනයන

- 10.1 ආනයනික විදේශ මත්පැන් ප්‍රමාණය හා බදු ආදායම
- 10.2 විදේශ මත්පැන් ආනයන බලපත්‍රධාරීන්ගේ නාමාවලිය
- 10.3 මත්පැන් නිෂ්පාදනය සඳහා ආනයනය කරන ලද පරිපාක ස්ත්‍රී
- 10.4 උම්කොළ හා සිගරට් ආනයනය
- 10.5 මත්පැන් අපනයනය මත බදු නිදහස් කිරීම



**10.1 ආනයනික විදේශ මත්පැන් ප්‍රමාණය හා බදු ආදායම**

සුරාබදු නිවේදන 989 යටතේ ආනයන කරනු ලබන බෝතල්ගත විදේශ මත්පැන් මත 2016.09.01 දින සිට නව සුරා බද්දක් පනවන ලද අතර, තීරු බදු රහිත සාප්පු සංකීර්ණ හා ප්‍රති අපනයනය සඳහා ආනයනය කරනු ලබන මත්පැන් එකී බද්දෙන් නිදහස් කර ඇත.

බීර ලීටරයක් සඳහා රු. 50 ක් ද, වයින් ලීටරයක් සඳහා රු. 100 ක් ද, අනෙකුත් විදේශ මත්පැන් සඳහා රු. 200 ක් වශයෙන් බදු අය කරනු ලබයි.

10.1 වගුව : ආනයනික බෝතල්ගත විදේශ මත්පැන් ප්‍රමාණය හා බද්ද (2016-09-01 දින සිට)

මත්පැන් වර්ගය	ප්‍රමාණය (තොග ලීටර්)	බදු මුදල (රු.)
බීර	10,989,983.760	549,499,188.00
වයින්	527,817.266	52,781,726.60
අනෙකුත් විදේශ මත්පැන්	527,058.550	105,411,710.00
එකතුව	12,044,859.576	707,692,624.60

**10.2 විදේශ මත්පැන් ආනයන බලපත්‍රධාරීන්ගේ නාමාවලිය**

- I. ඩිකැන්ටර් වයින් හෝල්ඩිංස් පුද්ගලික සමාගම- හිදැල්ලන, රත්නපුර.
- II. සීමාසහිත ඩිස්ට්‍රිබියුෂන් කම්පැනි ඔෆ් ශ්‍රී ලංකා - පැලියගොඩ
- III. සීමාසහිත ඉන්ටර්නැෂනල් ඩිස්ට්‍රිබියුෂන් සමාගම - කොතලාවල, කඩුවෙල.
- IV. සීමාසහිත රොක්ලන්ඩ් ඩිස්ට්‍රිබියුෂන් සමාගම - කොළඹ 05.
- V. සීමාසහිත ලයන් බෲවර් සමාගම - මීගමුව
- VI. ෆෙඩරල් ඉන්ටර්නැෂනල් සමාගම- කොළඹ 03
- VII. ශ්‍රී ලංකා ට්‍රේඩිං කම්පැනි - පැලියගොඩ
- VIII. ග්ලෝබල් බ්‍රැන්ඩ්ස් පුද්ගලික සමාගම- කොළඹ 13.

- IX. ග්ලෝබල් වෙස්ටර්න් ඉන්ටර්නැෂනල් සමාගම - බොරැස්ගමුව.
- X. ඉම්පීරියල් බෙවරේජස් සමාගම - කටාන.
- XI. ලක්ෂරී බ්‍රැන්ඩ්ස් පුද්ගලික සමාගම- බියගම
- XII. මෙගා ට්‍රේඩිං සමාගම - මිරිහාන
- XIII. ෆර්නොඩ් රිකාඩ් ලංකා සමාගම - කොළඹ 14
- XIV. ෆෙස්ටිස් වයින් ඇන්ඩ් ස්ප්‍රිට් සමාගම - අම්පාර
- XV. යුනයිටඩ් ස්ප්‍රිට් ඇන්ඩ් වයින්ස් ඉන්ටර්නැෂනල් සමාගම - කොස්ගොඩ.
- XVI. වික්ටරි ස්ටෝර්ස් සමාගම - කොළඹ 15
- XVII. ජෙට් එන්ටර්ප්‍රයිසස් සමාගම - රාගම
- XVIII. වර්ල්ඩ් ඩියුටි ෆී ලංකා සමාගම - කොළඹ 14
- XIX. ෆ්ලෙමින්ගෝ ඩියුටි ෆී සමාගම - සීඳුව
- XX. ෆ්ලෙමින්ගෝ ලංකා සමාගම - කොළඹ 15

**10.3 මත්පැන් නිෂ්පාදනය සඳහා ආනයනය කරන ලද පරිපාක ස්ප්‍රිතු**

10.2 වගුව : පරිපාක ස්ප්‍රිතු ( මත්පැන් නිෂ්පාදනය සඳහා ආනයනය කරන ලද )

සමාගම	ආනයනය කල තොග ලීටර් ප්‍රමාණය
සීමාසහිත ඩිස්ට්‍රිබියුෂන් කම්පැනි ඔෆ් ශ්‍රී ලංකා	14,380,990.800
සීමාසහිත ඉන්ටර්නැෂනල් ඩිස්ට්‍රිබියුෂන් ලංකා සමාගම	2,048,500.000
ඩබ්.එම්. මෙන්ඩිස් සමාගම	292,481.000
සීමාසහිත පෙරිසිල් පුද්ගලික සමාගම	1,400,933.700
සීමාසහිත රොක්ලන්ඩ් ඩිස්ට්‍රිබියුෂන් සමාගම	292,665.800
වී. ඒ. ඩිස්ට්‍රිබියුෂන් (පුද්ගලික ) සමාගම	16,000.000
එකතුව	18,431,571.300

### 10.4 දුම්කොළ හා සිගරට් ආනයනය

10.3 වගුව : ආනයනික දුම්කොළ, සිගරට් ප්‍රමාණය හා බදු මුදල

දුම්කොළ වර්ගය	ප්‍රමාණය ( කි.ග්‍රෑ.)	බදු මුදල (රුපියල්)
ආනයනික දුම්කොළ	625012.100	(කි.ග්‍රෑ. 1 ක් රු. 10 බැගින්) 6,250,121.00
ආනයනික සිගරට් ප්‍රමාණය	(සිගරට්) 820600	(සිගරට් 1 ක් රු. 5 බැගින්) 4,103,000.00
2016 වසර සඳහා වූ මුළු ආනයනික දුම්කොළ බද්ද		10,353,121.00

### 10.5 මත්පැන් අපනයනය මත බදු නිදහස් කිරීම

මත්පැන් සඳහා නිෂ්පාදනයේදී අය කරනු ලබන සුරා බද්ද පසුව ප්‍රතිපූර්ණය කරනු ලබයි.

ශ්‍රී ලංකාව තුළ නිපදවා අපනයනය කරනු ලබන

10.4 වගුව : අපනයනය මත ප්‍රතිපූර්ණය කල මත්පැන් නිෂ්පාදන බද්ද

සැර මත්පැන් සඳහා සුරාබදු අඩු කිරීම් (රු.)	32,922,569.83
බියර් සඳහා සුරාබදු අඩු කිරීම් (රු.)	379,823,760.40
එකතුව (රු.)	412,746,330.23



# එකොළොස්වන පරිච්ඡේදය | සමාජිකය

සමාජිකය

### සමාජිකය

ශ්‍රී ලංකා සුරාබදු දෙපාර්තමේන්තුව සුරාබදුකරණය හා සුරාබදු නීති ක්‍රියාත්මක කිරීමේ ප්‍රධානතම ආයතනය වශයෙන් ක්‍රියාකරමින් සුරාබදු සම්බන්ධයෙන් වූ එතෙක් පැවැති බදු පදනම පුළුල්කරමින් ද, නව සුරාබදුකරණ ක්‍රමවේදයන් හඳුන්වා දෙමින් ද, සමාලෝචිත 2016 වසර තුළදී රුපියල් බිලියන 120ක් ඉක්මවන ලද මුදලක් බදු වශයෙන් රජයට එකතුකර දීමට සමත්විය.

ආනයනික විදේශ මත්පැන් බද්ද හා මත්පැන් නිෂ්පාදනයට යොදාගනු ලබන ආනයනික හා මෙරට නිෂ්පාදිත ස්ප්‍රීතු සඳහා වූ බද්ද යන නව බදු හඳුන්වා දීම මගින් රුපියල් මිලියන 981.3ක ආදායමක් එකතු කරගැනීමට මෙම වසර තුළදී හැකියාව ලැබිණි. 2015 වසරට සාපේක්ෂව 2016 වසරේ සමස්ත සුරාබදු ආදායමෙහි වැඩිවීම 14% ක් විය. සැර මත්පැන් මත සුරාබදු ආදායමෙහි වැඩිවීම 28.2% ක් වූ අතර, එම සැර මත්පැන්වල නිෂ්පාදන පරිමාවෙහි 7.1% ක වර්ධනයක් මෙම වසර තුළ වාර්තා විය. ධාන්‍ය මත්පැන් හෙවත් බීරමත වූ සුරාබදු ආදායමෙහි 37.7% ක අඩුවීමක් වාර්තා වූ අතර, එම මත්පැන්වල නිෂ්පාදන පරිමාවෙහි අඩුවීම 58.0% ක් විය.

සමාජ ආරක්ෂණය හා සම්බන්ධිත වූ රාජ්‍ය ප්‍රතිපත්තිය ක්‍රියාවට නංවමින් 2016 වසර තුළ සුරා අපරාධ සම්බන්ධ ග්‍රහන 32782 සිදු කිරීමට දෙපාර්තමේන්තුවේ නිලධාරීන් සමත් වූ අතර, ඒවා මත අධිකරණ මගින් පනවන ලද දඩ මුදල් ප්‍රමාණය රුපියල් මිලියන 150.3 කි.

රාජ්‍ය ප්‍රතිපත්තීන්ට සමගාමීව දෙපාර්තමේන්තු අරමුණු සාක්ෂාත් කර ගැනීම සඳහා අතිගරු ජනාධිපති තුමන් සහ ගරු අග්‍රාමාත්‍ය තුමන් විසින් ලබා දුන් සහාය ඉතා අගයකොට සලකන අතර, එතුළින් සුරාබදු දෙපාර්තමේන්තුව ඊට නියමිත ඉලක්ක කරා සාර්ථකව මෙහෙය වීමට මහගු පිටිවහලක් වූ බව කෘතචේදීව සඳහන් කරමි. එමෙන්ම, ගරු මුදල් අමාත්‍ය තුමන්, ගරු මුදල් රාජ්‍ය අමාත්‍ය තුමන්, මුදල් අමාත්‍යාංශයේ ලේකම් තුමන්, විශේෂයෙන්ම රාජ්‍ය මූල්‍ය ප්‍රතිපත්ති දෙපාර්තමේන්තුව ඇතුළුව මුදල් අමාත්‍යාංශයෙහි සියළු දෙපාර්තමේන්තු ප්‍රධානීන් හා එම අංශවලින් ලබා දුන් සහයෝගය හා දායකත්වය සම්බන්ධයෙන් ද මගේ කෘතචේදීත්වය පිරිනමමි.

සුරාබදු දෙපාර්තමේන්තුවේ සමස්ත කාර්යභාරය දිවයින පුරා මෙහෙයවීමට සක්‍රීයව දායක වූ සියලුම දිස්ත්‍රික් ලේකම්වරුන් හා ප්‍රාදේශීය ලේකම් වරුන් වෙත අප දෙපාර්තමේන්තුවේ ස්තූතිය මෙයින් පළකරමි. දෙපාර්තමේන්තුවේ රාජකාරී ක්‍රියාත්මක කිරීමේදී අවශ්‍ය වූ අධීක්ෂණමය හා නීතිමය සහාය ලබා දුන් නීතිපති දෙපාර්තමේන්තුවට විශේෂ ස්තූතියක් මෙහිදී පිරිනමනු කැමැත්තෙමි.

සමගාමී ආයතන ලෙස කටයුතු කරන දේශීය ආදායම් දෙපාර්තමේන්තුව, ශ්‍රී ලංකා රේගුව, අන්තරායකර ඖෂධ පාලක ජාතික මණ්ඩලය, රජයේ රස පරීක්ෂක දෙපාර්තමේන්තුව, ආනයන අපනයන පාලක දෙපාර්තමේන්තුව, ශ්‍රී ලංකා ප්‍රමිති කාර්යාංශය, කාර්මික තාක්ෂණ ආයතනය, විගණකාධිපති දෙපාර්තමේන්තුව, දුම්කොළ හා මධ්‍යසාර පිළිබඳ ජාතික අධිකාරිය, පොලිස් මන්ද්‍රව්‍ය නාශක ඒකකය, විශේෂ කාර්ය බලකාය හා නිකවැරටිය පොලිස් අභ්‍යාස විද්‍යාලය සහ ශ්‍රී ලංකා පොලීසිය ඇතුළු රාජ්‍ය ආයතනයන් වෙත ද මගේ කෘතචේදීත්වය පළකරමි.

“මතින් තොර රටක්” සංකල්පය මුදුන් පමුණුවාලීමේ අරමුණින් අප දෙපාර්තමේන්තුව මගින් ක්‍රියාවට නංවන ලද මන්ද්‍රව්‍ය නිවාරණ වැඩසටහන් වලදී මන්ද්‍රව්‍ය නිවාරණය පිළිබඳ ජනාධිපති කාර්ය සාධන බලකාය මගින් ලබා දුන් සහාය ද ස්තූති පූර්වකව සිහිපත් කරමි.

2016 වසර තුළදී ආයතනික අරමුණු හා ඉලක්ක සාක්ෂාත් කරගැනීම සඳහා විවිධ තනතුරු දරමින් කටයුතු කල දෙපාර්තමේන්තුවේ සමස්ත කාර්ය මණ්ඩලය විසින් පිළිබිඹු කරන ලද කැපවීම හා සීමිත මානව සම්පත් හා යටිතල පහසුකම් මනාව කළමණාකරනය කරගනිමින් ලබා දුන් සහයෝගය සම්බන්ධයෙන් මාගේ ස්තූතිය හා ප්‍රණාමය මෙයින් පල කරමි. එමෙන්ම එළැඹෙන වසර තුළදී ද දෙපාර්තමේන්තුවේ අරමුණු හා ඉලක්ක සාක්ෂාත් කරගැනීම සඳහා එකී කාර්ය මණ්ඩලයෙහි දායකත්වය හා කැපවීම අපේක්ෂා කර සිටිමි.

ඒ. බෝදරගම  
සුරාබදු කොමසාරිස් ජනරාල් (වැ.බ.)



එකොළොස්වන පරිච්ඡේදය | සමාජිකය



**කාර්ය සාධන වාර්තාව  
செயலாற்றுகை அறிக்கை  
PERFORMANCE REPORT**

**2016**

# இலங்கை மதுவரித் திணைக்களம் (2016 வருடம்)

கௌரவ ரவி கருணாநாயக்க (பா.உ.)  
நிதி அமைச்சர்

கௌரவ லக்ஸ்மன் யாப்பா அபேவர்தன (பா.உ.)  
நிதி இராஜாங்க அமைச்சர்

பிரதான அதிகாரிகள்  
ஆர்.எச்.எஸ்.சமரதுங்க  
செயலாளர்- நிதி அமைச்சு மற்றும்  
பொது திறைசேரி

மதுவரி ஆணையாளர் நாயகம்  
எல்.கே.ஜி. குணவர்தன





# மதுவரித் திணைக்களப் பிரிவுத் தலைவர்கள்

ஏ.போதரகம  
மேலதிக மதுவரி ஆணையாளர் நாயகம் (வருமான நடவடிக்கை மற்றும் சட்ட வலுப்படுத்தல்)(க.மே)  
மற்றும் மதுவரி ஆணையாளர் (வருமான நடவடிக்கை)

காமினி மகாகமகே  
மதுவரி ஆணையாளர் (நிர்வாகம், மனித வளம்)

எஸ்.டி.எல்.ஐ.மல்லவ  
மதுவரி ஆணையாளர் (சட்ட வலுப்படுத்தல்)

எஸ்.ஏ.எஸ்.விக்ரமரத்ன  
பிரதம கணக்காளர்

ஏ.குமாரசிறி பெரேரா  
பிரதம உள்ளகக் கணக்காய்வாளர்

எம்.டி.எம்.எச்.கே.திசாநாயக்க  
பிரதி மதுவரி ஆணையாளர்(வருமான உரிமம்)

டபி.எம்.எம்.பி.வன்கூரிய  
பிரதி மதுவரி ஆணையாளர்(குற்றம்)

ஜே.புஸ்பகுமார சில்வா  
பிரதி மதுவரி ஆணையாளர்(ஆதரவளிப்பு)

கே.குமாரசிங்க  
பிரதி மதுவரி ஆணையாளர்(மனித வளம்),  
பிரதி மதுவரி ஆணையாளர்(வழங்கல் தொடர் ஒழுங்குவிதி, தகவல் தொழில்நுட்பம்)க.மே.

எம்.டி.நந்தசிறி  
பிரதி மதுவரி ஆணையாளர்(நிர்வாகம்)

பி.ஏ.பீ.பீ.சி. பமுணுஆர்ச்சி  
கணக்காளர்



# மதுவரித் திணைக்களத்தின் பிராந்திய மேற்பார்வை அலுவலர்கள்

உதவி மதுவரி ஆணையாளர்(மேல் மாகாணம் 1- கொழும்பு மாவட்டம்)  
உதவி மதுவரி ஆணையாளர்(மேல் மாகாணம் 11 களுத்துறை மாவட்டம்)  
உதவி மதுவரி ஆணையாளர்(மேல் மாகாணம் 111- கம்பஹா மாவட்டம்)  
உதவி மதுவரி ஆணையாளர்(மத்திய மாகாணம்)  
உதவி மதுவரி ஆணையாளர்( தென் மாகாணம்)  
உதவி மதுவரி ஆணையாளர்( வட மாகாணம் 1- யாழ் மாவட்டம்)  
உதவி மதுவரி ஆணையாளர்( வட மாகாணம் 11- கிளிநொச்சி, மன்னார், முல்லைத்தீவு மாவட்டங்கள்)  
உதவி மதுவரி ஆணையாளர்(கிழக்கு மாகாணம்)  
உதவி மதுவரி ஆணையாளர்(வட மேல் மாகாணம் 1- குருணாகல்)  
உதவி மதுவரி ஆணையாளர்( வட மேல் மாகாணம் 11- புத்தளம்)  
உதவி மதுவரி ஆணையாளர்( வட மத்திய மாகாணம்)  
உதவி மதுவரி ஆணையாளர்(ஊவா மாகாணம்)  
உதவி மதுவரி ஆணையாளர்( சப்ரகமுவ மாகாணம்)

மதுவரி அத்தியட்சகர்( தலைமை அலுவலகம்)  
மதுவரி அத்தியட்சகர்( கொழும்பு நகரம் 1)  
மதுவரி அத்தியட்சகர்( கொழும்பு நகரம் 11)  
மதுவரி அத்தியட்சகர்(களுத்துறை)  
மதுவரி அத்தியட்சகர்( வடிசாலைத் தொகுதி)  
மதுவரி அத்தியட்சகர்( கம்பஹா)  
மதுவரி அத்தியட்சகர்( ஜா எல்)  
மதுவரி அத்தியட்சகர்(விசேட நடவடிக்கைப் பிரிவு)  
மதுவரி அத்தியட்சகர்(போதைப்பொருள் தடுப்புப் பிரிவு)  
மதுவரி அத்தியட்சகர்(கண்டி)  
மதுவரி அத்தியட்சகர்(மாத்தளை)  
மதுவரி அத்தியட்சகர்(நுவரெலியா)  
மதுவரி அத்தியட்சகர்(காலி)  
மதுவரி அத்தியட்சகர்(மாத்தறை)  
மதுவரி அத்தியட்சகர்(அம்பாந்தோட்டை)  
மதுவரி அத்தியட்சகர்(பருத்தித்துறை)  
மதுவரி அத்தியட்சகர்(யாழ்ப்பாணம்)  
மதுவரி அத்தியட்சகர்(கிளிநொச்சி)  
மதுவரி அத்தியட்சகர்(வவுனியா)  
மதுவரி அத்தியட்சகர்(திருகோணமலை)  
மதுவரி அத்தியட்சகர்(மட்டக்களப்பு)  
மதுவரி அத்தியட்சகர்(அம்பாறை)  
மதுவரி அத்தியட்சகர்(குருணாகல்)  
மதுவரி அத்தியட்சகர்(நாத்தாண்டிய)  
மதுவரி அத்தியட்சகர்(சிலாபம்)  
மதுவரி அத்தியட்சகர்(அனுராதபுரம்)  
மதுவரி அத்தியட்சகர்(பொலன்னறுவை)  
மதுவரி அத்தியட்சகர்(பதுளை)  
மதுவரி அத்தியட்சகர்(மொனராகல்)  
மதுவரி அத்தியட்சகர்(இரத்தினபுரி)  
மதுவரி அத்தியட்சகர்(கேகாலை)



# மதுவர்த் திணைக்களத்தின் பிராந்திய அலுவலகங்கள்

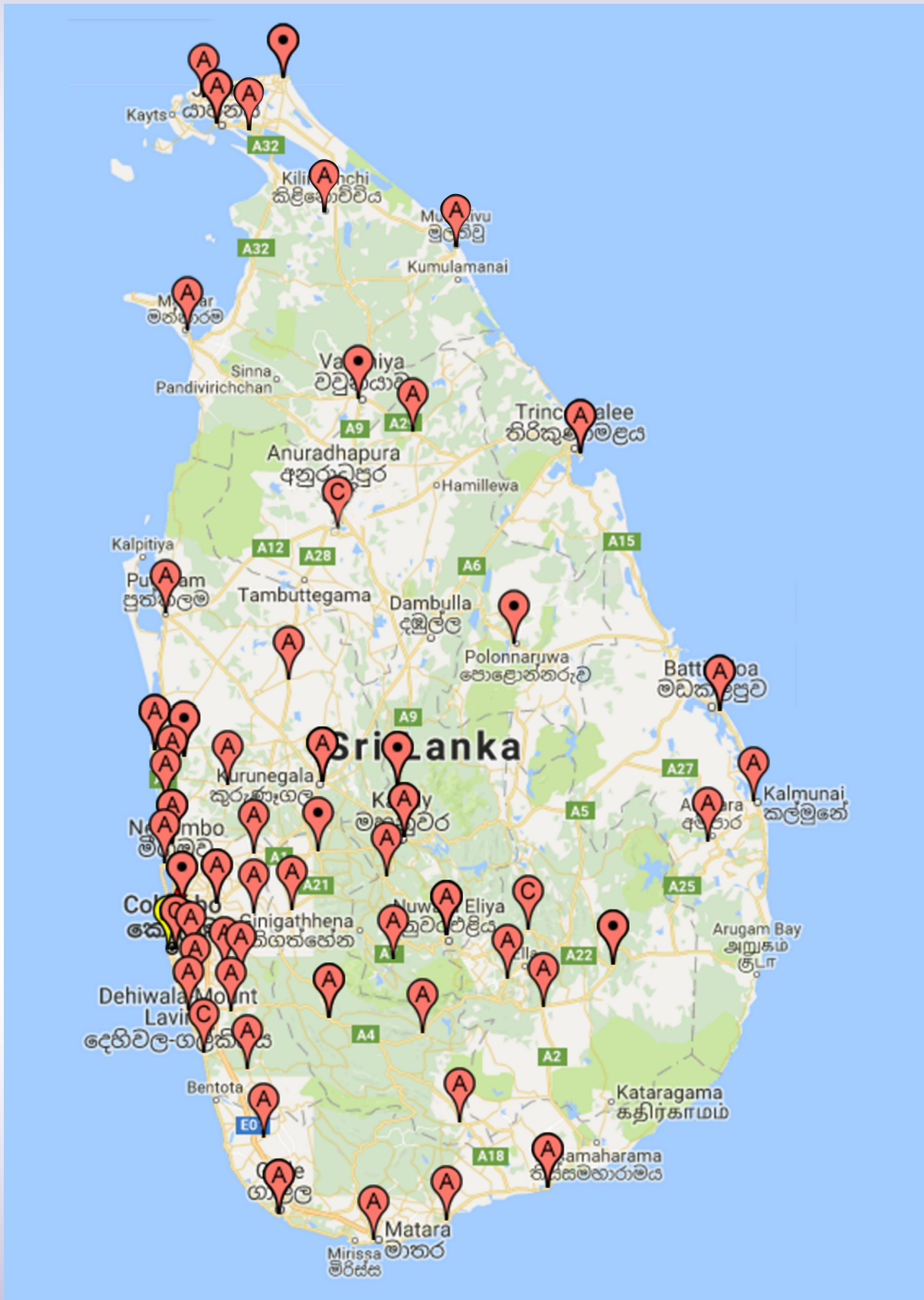



# மதுவரித் திணைக்களத்தின் பிராந்திய அலுவலகங்கள்

## 1. மேல் மாகாணம்

- 1.1 உதவி மதுவரி ஆணையாளர் அலுவலகம்( மேல் மாகாணம் I)
  - 1.1.1 மதுவரி அத்தியட்சகர் அலுவலகம் (கொழும்பு நகரம் 1)
    - கொழும்பு நகர மதுவரி நிலையம்
    - கெஸ்பாவ மதுவரி நிலையம்
  - 1.1.2 மதுவரி அத்தியட்சகர் அலுவலகம் (கொழும்பு நகரம் II)
    - பாதுக்கை மதுவரி நிலையம்
    - ஸ்ரீ ஜயவர்தனபுர மதுவரி நிலையம்
  - 1.1.3 மதுவரி அத்தியட்சகர் அலுவலகம் (மதுவரி விசேட செயற்பாடு)
    - மதுவரி விசேட செயற்பாட்டுப் பிரிவு கொழும்பு
  - 1.1.4 மதுவரி அத்தியட்சகர் அலுவலகம் (போதைப்பொருள்)
    - மதுவரி போதைப்பொருட் சட்ட அமுலாக்கற் பிரிவு
- 1.2 உதவி மதுவரி ஆணையாளர் அலுவலகம் (மேல் மாகாணம் II)
  - 1.2.1 மதுவரி அத்தியட்சகர் (களுத்துறை)
    - களுத்துறை மதுவரி நிலையம்
    - அளுத்தகம மதுவரி நிலையம்
    - ஹொரண மதுவரி நிலையம்
    - மதுகம மதுவரி நிலையம்
    - பாணந்துறை மதுவரி நிலையம்
  - 1.2.2 மதுவரி அத்தியட்சகர் (வடிசாலை தொகுதி)
- 1.3 உதவி மதுவரி ஆணையாளர் அலுவலகம் (மேல் மாகாணம் III)
  - 1.3.1 மதுவரி அத்தியட்சகர் (கம்பஹா)
    - கம்பஹா மதுவரி நிலையம்
    - பூகொட (கிரிந்திவல) மதுவரி நிலையம்
    - மீரிகம மதுவரி நிலையம்
  - 1.3.2 மதுவரி அத்தியட்சகர் அலுவலகம் (ஜா எல)
    - ஜா எல மதுவரி நிலையம்
    - நீர்கொழும்பு மதுவரி நிலையம்

## 2. தென் மாகாணம்

- 2.1. உதவி மதுவரி ஆணையாளர் அலுவலகம் (தென் மாகாணம்)
  - 2.1.1. மதுவரி அத்தியட்சகர் அலுவலகம் (காலி)
    - காலி மதுவரி நிலையம்
    - அல்பிட்டிய மதுவரி நிலையம்
    - மதுவரி விசேட செயற்பாட்டுப் பிரிவு (தென் மாகாணம்)
  - 2.1.2. மதுவரி அத்தியட்சகர் அலுவலகம் (மாத்தறை)
    - மாத்தறை மதுவரி நிலையம்
  - 2.1.3. மதுவரி அத்தியட்சகர் அலுவலகம் (அம்பாந்தோட்டை)
    - அம்பாந்தோட்டை மதுவரி நிலையம்
    - தங்காலை மதுவரி நிலையம்

### 3. சப்ரகமுவ மாகாணம்

3.1. உதவி மதுவரி ஆணையாளர் அலுவலகம் (சப்ரகமுவ மாகாணம்)

3.1.1. மதுவரி அத்தியட்சகர் அலுவலகம் (ரத்தினபுரி)

- ரத்தினபுரி மதுவரி நிலையம்
- பலாங்கொடை மதுவரி நிலையம்
- அம்பிலிப்பிட்டிய மதுவரி நிலையம்

3.1.2. மதுவரி அத்தியட்சகர் அலுவலகம் (கேகாலை)

- கேகாலை மதுவரி நிலையம்
- ருவான்வல்ல மதுவரி நிலையம்

### 4. ஊவா மாகாணம்

4.1. உதவி மதுவரி ஆணையாளர் அலுவலகம் (ஊவா மாகாணம்)

4.1.1. மதுவரி அத்தியட்சகர் அலுவலகம் (பதுளை)

- பதுளை மதுவரி நிலையம்
- பண்டாரவளை மதுவரி நிலையம்

4.1.2. மதுவரி அத்தியட்சகர் அலுவலகம் (மொனராகலை)

- மொனராகலை மதுவரி நிலையம்

### 5. வட மத்திய மாகாணம்

5.1. உதவி மதுவரி ஆணையாளர் அலுவலகம் (வட மத்திய மாகாணம்)

5.1.1. மதுவரி அத்தியட்சகர் அலுவலகம் (அனுரதபுரம்)

- அனுரதபுரம் மதுவரி நிலையம்
- கெப்பிற்றிகொல்லாவ மதுவரி நிலையம்
- மதுவரி விசேட செயற்பாட்டுப் பிரிவு (வட மத்திய மாகாணம்)

5.1.2. மதுவரி அத்தியட்சகர் அலுவலகம் (பொலன்னறுவை)

- பொலன்னறுவை மதுவரி நிலையம்

### 6. மத்திய மாகாணம்

6.1. உதவி மதுவரி ஆணையாளர் அலுவலகம் (மத்திய மாகாணம்)

6.1.1. மதுவரி அத்தியட்சகர் அலுவலகம் (கண்டி)

- கண்டி மதுவரி நிலையம்
- கம்பளை மதுவரி நிலையம்
- மதுவரி விசேட செயற்பாட்டுப் பிரிவு (மத்திய மாகாணம்)

6.1.2. மதுவரி அத்தியட்சகர் அலுவலகம் (மாத்தளை)

- மாத்தளை மதுவரி நிலையம்

6.1.3. மதுவரி அத்தியட்சகர் அலுவலகம் நுவரெலியா

- நுவரெலியா மதுவரி நிலையம்
- ஹட்டன் மதுவரி நிலையம்



## 7. வடமேல் மாகாணம்

- 7.1. உதவி மதுவரி ஆணையாளர் அலுவலகம் (வடமேல் மாகாணம் I)
- 7.1.1. மதுவரி அத்தியட்சகர் அலுவலகம் குருணாகல
- குருணாகல மதுவரி நிலையம்
  - மாகோ மதுவரி நிலையம்
  - குளியாப்பிட்டிய மதுவரி நிலையம்
  - மதுவரி விசேட செயற்பாட்டுப் பிரிவு (வடமேல் மாகாணம்)
- 7.2. உதவி மதுவரி ஆணையாளர் அலுவலகம் (வடமேல் மாகாணம் II)
- 7.2.1. மதுவரி அத்தியட்சகர் அலுவலகம் (வயிக்கால)
- வென்னப்புவு (வயிக்கால) மதுவரி நிலையம்
  - மாரவில் மதுவரி நிலையம்
- 7.2.1. மதுவரி அத்தியட்சகர் அலுவலகம் (சிலாபம்)
- சிலாபம் மதுவரி நிலையம்
  - மாதம்பை மதுவரி நிலையம்
  - புத்தளம் மதுவரி நிலையம்

## 8. வட மாகாணம்

- 8.1. உதவி மதுவரி ஆணையாளர் அலுவலகம் (வட மாகாணம் I)
- 8.1.1. மதுவரி அத்தியட்சகர் அலுவலகம் (யாழ்ப்பாணம்)
- யாழ்ப்பாணம் மதுவரி நிலையம்
  - சங்கானை மதுவரி நிலையம்
  - சாவகச்சேரி மதுவரி நிலையம்
- 8.1.2. மதுவரி அத்தியட்சகர் அலுவலகம் (பருத்தித்துறை)
- மல்லாகம் மதுவரி நிலையம்
  - பருத்தித்துறை மதுவரி நிலையம்
- 8.2. உதவி மதுவரி ஆணையாளர் அலுவலகம் (வட மாகாணம் II)
- 8.2.1. மதுவரி அத்தியட்சகர் அலுவலகம் (கிளிநொச்சி)
- கிளிநொச்சி மதுவரி நிலையம்
  - முல்லைத்தீவு மதுவரி நிலையம்
- 8.1.2. மதுவரி அத்தியட்சகர் அலுவலகம் (வவுனியா)
- மன்னார் மதுவரி நிலையம்
  - வவுனியா மதுவரி நிலையம்

## 9. கிழக்கு மாகாணம்

- 9.1. உதவி மதுவரி ஆணையாளர் அலுவலகம் (கிழக்கு மாகாணம்)
- 9.1.1. மதுவரி அத்தியட்சகர் அலுவலகம் (திருகோணமலை)
- திருகோணமலை மதுவரி நிலையம்
- 9.1.2. மதுவரி அத்தியட்சகர் அலுவலகம் (மட்டக்களப்பு)
- மட்டக்களப்பு மதுவரி நிலையம்
- 9.1.3. மதுவரி அத்தியட்சகர் அலுவலகம் (அம்பாறை)
- அம்பாறை மதுவரி நிலையம்
  - கல்முனை மதுவரி நிலையம்



# யோருளடக்கம்

அத்தியாயம் 01   இலங்கை மதுவரித் திணைக்களம் .....	2
1.1 அறிமுகம் . . . . .	2
1.2 தொலை நோக்கு. . . . .	2
1.3 செயல் நோக்கு . . . . .	2
1.4 குறிக்கோள்கள் . . . . .	2
1.5 செயற்பாடுகள் . . . . .	2
அத்தியாயம் 02   2016 இன் நிறுவனக் கட்டமைப்பு மாற்றங்கள்.....	3
2.1 அறிமுகம் . . . . .	4
2.2 நிறுவனக் கட்டமைப்பு . . . . .	6
2.3 ஆட்சேர்ப்பு. . . . .	7
2.4 அலுவலர் மாற்றங்கள் . . . . .	7
அத்தியாயம் 03   மனித வள அபிவிருத்தி.....	9
3.1 அறிமுகம் . . . . .	10
3.2 இலங்கை மதுவரிக் கல்லூரி - பனாதரகம். . . . .	10
3.3 உள்நாட்டுப் பயிற்சி நெறிகள் . . . . .	13
3.4 வெளிநாட்டுப் பயிற்சினெறிகள் . . . . .	14
அத்தியாயம் 04   புதிய கோள்கைகளை அமுல்படுத்துதல் .....	17
4.1 அறிமுகம் . . . . .	18
4.2 வருடத்தினுள் வெளியிடப்பட்டு அமுல்படுத்தப்பட்ட புதிய மதுவரி அறிவித்தல்கள் . . . . .	18
அத்தியாயம் 05   கணக்கீட்டுப் பிரிவு .....	19
5.1 அறிமுகம் . . . . .	20
5.2 வருமானக் கணக்குகள் . . . . .	21
5.3 வெகுமதி நிதியக் கணக்குகள் . . . . .	22
5.4 ஒதுக்கீட்டுக் கணக்கு . . . . .	22
5.5 வருமான செலவினப் பகுப்பாய்வு. . . . .	22
5.6 முற்பணக் கணக்கு . . . . .	23
5.7 சொத்துக் கணக்கு( உட்கட்டமைப்பு வசதிகள்) . . . . .	24

<b>அத்தியாயம் 06   கணக்காய்வு.....</b>	<b>31</b>
6.1 அறிமுகம் . . . . .	32
6.2 உள்ளகக் கணக்காய்வுப் பிரிவு . . . . .	32
<b>அத்தியாயம் 07   வருமான செயற்பாடுகள் பரிீவு.....</b>	<b>33</b>
7.1 அறிமுகம் . . . . .	34
7.3 2016 இல் வெளியிடப்பட்ட, செயற்பாட்டிலிருந்த மதுவரி உரிமங்கள் . . . . .	35
7.4 தகவல் தொழில்நுட்பப் பிரிவு . . . . .	39
<b>அத்தியாயம் 08   மதுபான உற்பத்தி.....</b>	<b>41</b>
8.1 அறிமுகம் . . . . .	42
8.2 மதுபான உற்பத்திசாலைகள் பெயர் விபரம் . . . . .	44
8.3 உரிமம் இடைநிறுத்தப்பட்டுள்ள மதுபான உற்பத்திசாலைகள் . . . . .	44
8.4 வடிசாலைகள் பற்றிய பெயர் விபரம். . . . .	44
8.5 களஞ்சியம், குதங்கள் பற்றிய பெயர் விபரம் . . . . .	45
8.6 வினாகிரி உற்பத்திசாலைகளின் பெயர் விபரம். . . . .	45
8.7 கைத்தொழில் உற்பத்திகளுக்கான மதுவரி உரிமதாரர்களின் பெயர் விபரம். . . . .	45
8.8 2016 மதுபான உற்பத்தி மற்றும் வரி வருமானம் . . . . .	46
8.9 2016 மதுசார உற்பத்தி ∴ விநியோகம் . . . . .	50
8.10 புகையிலை வரி . . . . .	52
8.11 வருமானப் பகுப்பாய்வு . . . . .	52
<b>அத்தியாயம் 9   சட்ட அமுலாக்கம்.....</b>	<b>60</b>
9.1 அறிமுகம் . . . . .	60
9.2 போதைப்பொருள் தடுப்பும் சமூக பாதுகாப்பும் . . . . .	62
9.3 புகையிலை வரிப் பிரிவு . . . . .	62
9.4 சட்டப் பிரிவு . . . . .	63
9.5 மதுவரி விசேட செயற்பாட்டுப் பிரிவு . . . . .	63
<b>அத்தியாயம் 10   மதுபானம், மதுசாரம், புகையிலை மற்றும் சிகரட் இறக்குமதியும் ஏற்றுமதியும் .....</b>	<b>65</b>
10.1 இறக்குமதி செய்யப்பட்ட வெளிநாட்டு மதுபான அளவு மற்றும் வரி வருமானம்	66
10.2 வெளிநாட்டு மதுபானம் இறக்குமதி செய்யும் உரிமம் பெற்றவர்களின் பெயர் விபரம் . . . . .	66
10.3 மதுபான உற்பத்திக்காக இறக்குமதிசெய்யப்பட்ட சுத்திகரிக்கப்பட்ட மதுசாரம்	67
10.4 புகையிலை மற்றும் சிகரட் இறக்குமதி . . . . .	67
10.5 மதுபான ஏற்றுமதி அளவு மீதான வரி விலக்களிப்பு. . . . .	67
<b>அத்தியாயம் 11   முடிவுரை.....</b>	<b>69</b>
முடிவுரை. . . . .	70

# அத்தியாயம் 01 | இலங்கை மதுவரித் திணைக்களம்

- 1.1. அறிமுகம்
- 1.2. தொலை நோக்கு
- 1.3. சேயல் நோக்கு
- 1.4. குறிக்கோள்கள்
- 1.5. செயற்பாடுகள்

## 1.1 அறிமுகம்

1913 ஆம் ஆண்டு ஆரம்பிக்கப்பட்ட மதுவரித் திணைக்களமானது, தற்போது நிதி அமைச்சின் கீழ் செயலாற்றுகின்ற வருமானமீட்டும் நிறுவனங்களில் மூன்றாவதாகத் திகழ்கிறது. இலங்கை சட்டவாக்கத்தின் 52 ஆவது அத்தியாயமான 1912 இன் 8 ஆம் இலக்க மதுவரிக்கட்டளைச்சட்டம் பிரதானமாகச் செயல்வலுப் படுத்தப்படுவதுடன் 1999ஆம் ஆண்டின் 8ஆம் இலக்க புகையிலை வரிச் சட்டம் மற்றும் அதற்குரிய திருத்தச் சட்டங்கள், நஞ்சுகள், அபின், அபாயகரமான அஷ்டதங்கள் கட்டளைச் சட்டம், 2006ஆம் ஆண்டின் 27ஆம் இலக்க புகையிலை மற்றும் மதுபானம் மீதான தேசிய அதிகாரச்சபைச் சட்டம் என்பன அமுலாக்கப்பட்டுள்ளன. அரசாங்க கொள்கைகளை செயல்வலுப்படுத்தும் பொருட்டு தேசிய அபாயகர அஷ்டதங்கள் கட்டுப்பாட்டு சபை, புகையிலை மற்றும் மதுபானம் மீதான தேசிய அதிகார சபை ஆகியவற்றின் உறுப்பினராக இத்திணைக்களம் செயலாற்றுவதுடன் ஜனாதிபதி போதைப் பொருள் தடுப்புப் பிரிவுடன் இணைந்து “போதையற்ற தேசம்” எனும் தேசிய கருப்பொருளிற்கு அமைவாக மதுபானம், போதைப்பொருள் அற்ற நாடு எனும் கொள்கையை வெற்றிகரமாக இட்டுச்செல்லுதலைத் தனது முதன்மைப்பணியாக மேற்கொண்டு வருகிறது.

## 1.2 தோலை நோக்கு

“இலங்கையினுள் சட்டவிரோத மதுபானங்கள் மற்றும் போதைப்பொருள்கள் அற்ற ஆரோக்கியமான சமுதாயமொன்றை இலங்கையினுள் கட்டியெழுப்புவதற்கு பங்களிப்புசெய்தல்.”

## 1.3 செயல் நோக்கு

இலங்கையில் மதுபான, புகையிலை கைத்தொழில்களை வினைத்திறனாக நிருவகிப்பதன் மூலம் வருமானத்தை சேகரித்தல், இத்தகைய கைத்தொழில்களில் சட்டவிரோத உற்பத்திகளைத் தடுத்தல், இலங்கையின் அபிவிருத்திக்கும் சமூக நலனோம்பலுக்கும் பங்களிப்புச் செய்தல், நஞ்சுகள், அபின், அபாயகரமான அஷ்டதங்கள் கட்டளைச் சட்டத்தினை அமுல்படுத்துவதன் மூலம் சமூக பாதுகாப்பினை வழங்குதல் என்பன

இலங்கை மதுவரித் திணைக்களத்தின் செயல் நோக்குகளாகும்.

## 1.4 குறிக்கோள்கள்

இலங்கை மதுவரித் திணைக்களத்தின் சகல செயல் நோக்குகளையும் நிறைவேற்றும் நோக்கில் பின்வரும் குறிக்கோள்களை எய்துதற்கு நடவடிக்கை எடுக்கப்பட்டுள்ளது.

- அ. மதுபானம் மற்றும் புகையிலையிலிருந்து கிடைக்கின்ற வருமானத்தை பாதுகாத்துக் கொள்ளல்.
- ஆ. மதுவரிக்கட்டளைச் சட்டத்தினையும் புகையிலை வரிச் சட்டத்தினையும் அமுல் படுத்துதல்.
- இ. நஞ்சுகள், அபின், அபாயகரமான அஷ்டதங்கள் கட்டளைச் சட்டத்தினை அமுல்படுத்துதல்.
- ஈ. புகையிலை மற்றும் மதுபானம் மீதான தேசிய அதிகாரச் சபைச் சட்டத்தினை அமுல்படுத்துதல்.

மேற்படி குறிக்கோள்களை எய்தப்பெறும் நோக்கில் இலங்கை மதுவரித் திணைக்களம் பின்வரும் செயற்பாடுகளை மேற்கொள்கிறது.

## 1.5 செயற்பாடுகள்

- அ. உரிமம் பெற்ற நிலையங்களை மேற்பார்வையிடுதல், கட்டுப்படுத்தல் மற்றும் அவற்றிலிருந்து கிடைக்க வேண்டிய வருமானத்தை சேகரித்தல்.
- ஆ. மதுவரிக்கட்டளைச் சட்டம் தொடர்பில் சட்டத்தை அமுல்படுத்தும் முகவரிகாரியாக செயலாற்றுதல்.
- இ. புகையிலைக் கைத்தொழில் மேற்பார்வையிடுதல், கட்டுப்படுத்தல் அடங்கலாக புகையிலை வரிச் சட்டத்தை அமுல்படுத்துதல்.
- ஈ. நஞ்சுகள், அபின், அபாயகரமான அஷ்டதங்கள் கட்டளைச் சட்டத்தினை அமுல்படுத்தும் முகவரிகாரியாக செயலாற்றுதல்.
- உ. புகையிலை மற்றும் மதுபானம் மீதான தேசிய அதிகார சபைச் சட்டத்தினை அமுல் படுத்துதல்

# அத்தியாயம் 02 | 2016 இன் நிறுவனக் கட்டமைப்பு மாற்றங்கள்

- 2.1 அறிமுகம்
- 2.2 நிறுவனக் கட்டமைப்பு
- 2.3 ஆட்சேர்யு
- 2.4 அலுவலர் மாற்றங்கள்

## 2.1 அறிமுகம்

மதுவரி ஆணையாளர் நாயகம் மற்றும் மதுவரி ஆணையாளர்( நிர்வாகம், மனித வளம்) இன் மேற்பார்வையின் கீழும் நிர்வாகப் பிரிவு இயங்குவதுடன் இது பிரதி மதுவரி ஆணையாளர்( நிர்வாகம்), ஒரு நிர்வாக உத்தியோகத்தர், ஒரு பிரதம முகாமை உதவியாளர், 14 அரச முகாமை உதவியாளர்கள், 04 அலுவலக உதவியாளர்கள் ஆகியோரைக் கொண்டுள்ளது.

நிர்வாகப்பிரிவின் ஊடாக, தலைமை அலுவலகத்திலும் நாடு முழுவதுமுள்ள உதவி மதுவரி ஆணையாளர் அலுவலகங்களிலும் மதுவரி அத்தியட்சகர் அலுவலகங்களிலும் மதுவரி நிலையங்களிலும் உற்பத்திச்சாலைகளிலும் வடிசாலை, குதங்களிலும் பணியாற்றும் திணைக்கள அலுவலர்களினதும் இணைந்த சேவை, நாடளாவிய சேவை அலுவலர்களினதும் தாபன நடவடிக்கைகள், ஒழுக்காற்று நடவடிக்கைகள், ஓய்வு பெறல் நடவடிக்கைகள் என்பன மேற்கொள்ளப்படுவதுடன் திணைக்களத்திற்கான ஆட்சேர்ப்பு, பதவி உயர்வு, இடமாற்ற ஒழுங்கு விதிகளைத் தயாரித்து அரச சேவை ஆணைக்குழுவிடம் அங்கீகாரம் பெற்று அவ்விதிமுறைகளுக்கு ஏற்ப அலுவலர்களை

ஆட்சேர்ப்பு செய்தல், பதவி உயர்த்துதல், இடமாற்றுதல், வினைத்திறன் தடை காண் பரீட்சை நடத்துதல் என்பனவும் மேற்கொள்ளப்படுகின்றன. மேலும் திணைக்களத்திற்குரிய சுற்றுலா பங்களா ஒதுக்கீடு செய்யும் நடவடிக்கைகளும் இப்பிரிவினால் மேற்கொள்ளப்படுகின்றன.

நிர்வாகப் பிரிவில் பணியாற்றும் சகல அலுவலர்களும் அரச நிர்வாக, முகாமைத்துவ அமைச்சின் கீழ் வரும் சிவில் அலுவலர்களாவர். இப்பிரிவில் 1341 சுய விபரக் கோவைகள் உள்ளதுடன் அக்கோவைகளை இற்றைப்படுத்துதல் தொடர்ச்சியாக அரச முகாமை உதவியாளர்களால் மேற்கொள்ளப்படுகிறது.

வருடாந்த இடமாற்றங்கள், அரச சேவை ஆணைக்குழுவினால் அங்கீகரிக்கப்பட்ட நடைமுறை விதிகளுக்கு ஏற்ப வருடாந்தம் சீருடை அலுவலர்களின் இடமாற்றங்கள் மேற்கொள்ளப்படுவதுடன் சேவையின் தேவைப்பாட்டுக்கு அமைய இவை மேற்கொள்ளப்படுகின்றன. இணைந்த சேவை, நாடளாவிய சேவைகளினதும் உள்ளக இடமாற்றங்கள் நிர்வாகப் பிரிவினால் மேற்கொள்ளப்படுகின்றன.



பதவியினர் அறிக்கை - 2016.12.31 ஆம் திகதியன்று - மதுவர்த் திணைக்களம்

அட்டவணை 2.1 - பதவியினர் அறிக்கை

தோடர்ல.	பதவி	அங்கீகரிக்கப்பட்ட பதவியினர் எண்.	தற்போதுள்ள பதவியினர் எண்.	வெற்றிடமுள்ள பதவிகளின் எண்.
1	மதுவரி ஆணையாளர் நாயகம்	1	1	0
2	மேலதிக மதுவரி ஆணையாளர் நாயகம் (வருமான கொள்கை, நிர்வாகம்)	1	0	1
3	மேலதிக மதுவரி ஆணையாளர் நாயகம் (வருமான நடவடிக்கை, சட்ட வலுப்படுத்தல்)	1	0	1
4	மதுவரி ஆணையாளர் (நிருவாகம்/மனித வளம்)	1	1	0
5	மதுவரி ஆணையாளர் (வருமான நடவடிக்கை)	1	1	0
6	மதுவரி ஆணையாளர் (சட்ட வலுப்படுத்தல்)	1	1	0
7	மதுவரி ஆணையாளர் (சமூகப் பாதுகாப்பு, அபிவிருத்தி)	1	0	1
8	பிரதம கணக்காளர்	1	1	0
9	பிரதம உள்ளகக் கணக்காய்வாளர்	1	1	0
10	பிரதி மதுவரி ஆணையாளர் (நிருவாகம்)	1	1	0
11	பிரதி மதுவரி ஆணையாளர் (வருமான உரிமம்)	1	1	0
12	பிரதி மதுவரி ஆணையாளர் (சட்ட வலுப்படுத்தல்)	1	1	0
13	பிரதி மதுவரி ஆணையாளர் (சட்டம்)	1	0	1
14	பிரதி மதுவரி ஆணையாளர் (மனித வளம்)	1	1	0
15	பிரதி மதுவரி ஆணையாளர் (ஆதரவளிப்பு)	1	1	0
16	பிரதி மதுவரி ஆணையாளர் (சமூகப் பாதுகாப்பு)	1	0	1
17	பிரதி மதுவரி ஆணையாளர் (கற்கை, ஆராய்ச்சி)	1	0	1
18	பிரதி மதுவரி ஆணையாளர் (வழங்கல் தொடர் ஒழுங்குவிதி, தகவல் தொழில்நுட்பம்)	1	0	1
19	உதவி மதுவரி ஆணையாளர்	13	10	3
20	கணக்காளர்	2	1	1
21	மதுவரி அத்தியட்சகர்	31	18	13
22	புள்ளிவிபரவியலாளர்	1	0	1
23	உதவிப் பணிப்பாளர் தகவற் தொழில்நுட்பம்	1	0	1
24	நிர்வாக உத்தியோகத்தர்	2	2	0
25	பிரதம மதுவரிப் பரிசோதகர்	75	62	13
26	தகவற் தொடர்பாடல், தொழில்நுட்ப அலுவலர்	1	0	1
27	மொழிபெயர்ப்பாளர்	2	2	0
28	மதுவரிப் பரிசோதகர்	300	273	27
29	புள்ளிவிபர உத்தியோகத்தர்	1	0	1
30	மதுவரி சார்ஜன்ட் மேஜர்	50	40	10
31	அபிவிருத்தி உத்தியோகத்தர்	9	9	0
32	தொழில்நுட்ப உத்தியோகத்தர்	1	0	1
33	போக்குவரத்து அலுவலர்	1	0	1
34	தகவற் தொடர்பாடல், தொழில்நுட்ப உதவியாளர்	3	1	2
35	மதுவரி சார்ஜன்ட்	100	15	85
36	மதுவரிக் காவலாளர்/ கோப்ரல்	600	540	60
37	அரச முகாமை உதவியாளர்	104	97	7
38	மதுவரிக் காவலாளர் சாரதி	129	124	5
39	முச்சக்கரவண்டிச் சாரதி	1	1	0
40	அலுவலக உதவியாளர்கள்	38	37	1
41	பங்களா காப்பாளர்கள்	4	4	0
	<b>மொத்தம்</b>	<b>1487</b>	<b>1247</b>	<b>240</b>



### 2.3 ஆட்சேர்ப்பு

- புதிய ஆட்சேர்ப்பு

அட்டவணை 2.2 : புதிதாக ஆட்சேர்ப்பு செய்யப்பட்டோர் விபரம்

திகதி	பதவி	பதவிகளின் எண்.
2016.03.01	மதுவரிப் பரிசோதகர்	46
2016.04.18	மதுவரிச் சாரதி	58
2016.04.18	மதுவரிக் காவலாளர்	29 (சாரதிச் சேவையில் பதவியுயர்வு பெற்ற 11 பேர் அடங்கலாக)
2016.12.14	பெண் மதுவரிக் காவலாளி	92

### 2.4 அலுவலர் மாற்றங்கள்

2016.12.31ஆம் திகதி வரை இடமாற்றம் பெற்று திணைக்களத்திற்கு வந்த அலுவலர்களின்

எண்ணிக்கை 27 ஆக உள்ளதுடன் இடமாற்றம் பெற்றுச் சென்ற அலுவலர்களின் எண்ணிக்கை 25 ஆகும்.

- ஓய்வு பெற்ற அலுவலர்கள்

அட்டவணை 2.3 - ஓய்வு பெற்ற அலுவலர்களின் விபரம்

தோ. இல.	அலுவலரின் பெயர்	பதவி	ஓய்வுபெற்ற திகதி
01	திரு.கே.பி.பி.எச்.எம்.எட்மன் சேமசிங்க	மதுவரி சாரதி	2016.03.08
02	திரு.கே.சுமதிபால பெரேரா	அலுவலக உதவியாளர்	2016.03.12
03	திரு.எம்.எஸ்.டபி.ஐ.சில்வா	அரச முகாமை உதவியாளர்	2016.04.24
04	திரு.பி.ஐ.நிமல்ரத்ன	மதுவரி பரிசோதகர்	2016.05.05
05	திரு.எச்.எம்.டி.டி.பி.திசாநாயக்க	மதுவரி பரிசோதகர்	2016.05.20
06	திருமதி.ஏ.டி.ஞானவதி	அரச முகாமை உதவியாளர்	2016.05.24
07	திரு.என்.ஏ.அபேவர்தன	மதுவரி சாரதி	2016.06.02
08	திரு.டபி.ஏ.சோமசிநி விக்ரமாரச்சி	அரச முகாமை உதவியாளர்	2016.06.02
09	திரு.ரி.எம்.ஆர்.தென்னகோன்	மதுவரிக் காவலாளர்	2016.07.14
10	திரு.எஸ்.பி.எம்.எஸ்.திலகரத்ன	அரச முகாமை உதவியாளர்	2016.07.18
11	திரு.எஸ்.டி.எச்.தயாசேபால	மதுவரிக் காவலாளர்	2016.08.10
12	திரு.டபி.டி.எம்.பிரேமதிலக	அரச முகாமை உதவியாளர்	2016.09.28
13	திரு.ஏ.ஏ.ரஞ்சித் லக்ஸ்மன்	மதுவரிக் காவலாளர்	2016.11.18
14	திரு.எம்.கே.எச்.சி.குரே	மதுவரி சாரதி	2016.11.22

- சேவையிலிருந்து நீக்கப்பட்ட அலுவலர்கள்

அட்டவணை 2.4 - சேவையிலிருந்து நீக்கப்பட்ட அலுவலர்களின் விபரம்

தோடர் இல.	அலுவலரின் பெயர்	பதவி	விலக்கப்பட்ட திகதி
1.	திரு.டபி.ரி.கடுகம்பொல	மதுவரி சார்ஜன்ட் மேஜர்	2016.01.21
2.	திரு.ரி.டி.எஸ்.லக்ஷான்	மதுவரி காவலாளர்	2016.03.03
3.	திரு.எச்.எம்.ரி.கே.எஸ்.பண்டார	மதுவரி காவலாளர்	2016.11.08
4.	திரு.ரி.ஐ.ஆர்.எம்.எஸ்.குமார	மதுவரி காவலாளர்	2016.11.08

• மரணமடைந்த அலுவலர்கள்

அட்டவணை 2.5 - மரணமடைந்த அலுவலர்களின் விபரம்

தோடர் இல.	அலுவலரின் பெயர்	பதவி	இடைநிறுத்தப்பட்ட திகதி
1.	திரு. ஏ.ஏ.சரத்	மதுவரி காவலாளர்	2016.07.09
2.	திரு.டி.எம்.ஜி.பஸ்னாயக்க	மதுவரி சார்ஜன்ட் மேஜர்	2016.09.28
3.	திரு.டி.எம்.ரஞ்சித்	அலுவலக உதவியாளர்	2016.07.20

• பதவி விலகிய பதவி வெறிதாக்கப்பட்ட அலுவலர்கள்

அட்டவணை 2.6- பதவி விலகிய பதவி வெறிதாக்கப்பட்ட அலுவலர்களின் விபரம்

தோடர் இல.	அலுவலரின் பெயர்	பதவி	பதவி விலகிய பதவி வெறிதாக்கப்பட்ட திகதி
1.	திரு.எஸ்.ஆர்.சுதுசிங்ஹ	மதுவரிப் பரிசோதகர்	2016.12.01

பின்வரும் அலுவலர்கள் 2016 இல் பதவியுயர்வு பெற்றனர்.

அட்டவணை 2.7- 2016 இல் பதவியுயர்வு பெற்ற அலுவலர்களின் விபரம்

அலுவலரின் பெயர்	உயர்வு பெற்ற பதவி	பதவியுயர்த்திய திகதி	சேவை நிலையம்
திரு.ஆர்.எம்.பி..தர்மகீர்த்தி	உதவி மதுவரி ஆணையாளர் (2008.11.14 ஆம் திகதியிலிருந்து செயல்வலுப்பெறுமாறு)- (அதி எண்ணிக்கை அடிப்படையில்)	2016.12.23	உதவி மதுவரி ஆணையாளர் அலுவலகம்(தென் மாகாணம்)
திரு.டி.கே.கே.ஆரியபால	பிரதம மதுவரிப் பரிசோதகர் (2011.09.09 ஆம் திகதியிலிருந்து செயல்வலுப்பெறுமாறு)	2016.08.09	மதுவரி நிலையம், பொலன்னறுவை
திரு.டபி.எம்.வி.விஜேசிங்க	பிரதம மதுவரிப் பரிசோதகர் (2011.09.09 ஆம் திகதியிலிருந்து செயல்வலுப்பெறுமாறு)	2016.08.09	மதுவரி நிலையம், ருவன்வல்ல
திரு.என்.அஷ்டிஸ்குன்	பிரதம மதுவரிப் பரிசோதகர் (2011.09.09 ஆம் திகதியிலிருந்து செயல்வலுப்பெறுமாறு)	2016.08.09	மதுவரி நிலையம், கிளிநொச்சி
திரு.ஏ.ஜி.எஸ்.செனவிரத்ன	பிரதம மதுவரிப் பரிசோதகர் (2011.09.09 ஆம் திகதியிலிருந்து செயல்வலுப்பெறுமாறு)	2016.08.09	விசேட நடவடிக்கைப் பிரிவு, வடமத்தி, அனுரதபுரம்
திரு.ஜே.உபாலி	பிரதம மதுவரிப் பரிசோதகர் (2011.09.09 ஆம் திகதியிலிருந்து செயல்வலுப்பெறுமாறு)	2016.08.09	மதுவரி நிலையம், அளுத்தகம்
திரு.பி.கே.எஸ்.டபி. ஜயசிங்ஹ	பிரதம மதுவரிப் பரிசோதகர் (2011.09.09 ஆம் திகதியிலிருந்து செயல்வலுப்பெறுமாறு)	2016.08.09	மதுவரி நிலையம், நீர்கொழும்பு
திருமதி. எஸ். எம். சுனீதா ஜயமனிக்கே	நிர்வாக உத்தியோகத்தர்	2016.09.08	அரச நிர்வாக அமைச்சு
திருமதி. டபி. சி. கே. சில்வா	நிர்வாக உத்தியோகத்தர்	2016.09.08	கால்நடை அபிவிருத்தி மற்றும் சுகாதார அமைச்சு
டி.ஐ. கங்கானம்கே	அரச முாமை உதவியாளர்	2016.08.14	சட்டமா அதிபதித் திணைக்களம்

## அத்தியாயம் 03 | மனித வள அபிவிருத்தி

- 3.1. அறிமுகம்
- 3.2. இலங்கை மதுவரிக் கல்லூரி - பனாதரகம
- 3.3. உள்நாட்டுப் பயிற்சி நெறிகள்
- 3.4. வெளிநாட்டுப் பயிற்சி நெறிகள்

### 3.1 அறிமுகம்

மதுவரி ஆணையாளர் நாயகம் மற்றும் மதுவரி ஆணையாளர் (நிருவாகம்/மனித வளம்) ஆகியோரின் வழிகாட்டலின் கீழும் பிரதி மதுவரி ஆணையாளர் (மனித வளம்) இன் நேரடி மேற்பார்வையின் கீழும் 2016 ஆம் ஆண்டில் மனித வள அபிவிருத்திப் பிரிவில் ஐந்து மதுவரி பரிசோதகர்களும் ஒரு மதுவரி கோப்ரல் உம் மதுவரிக் காவலாளர் ஒருவரும் இரு அரச முகாமை உதவியாளர்களும் மதுவரிச் சாரதி ஒருவரும் உள்ளடக்கப்பட்டுள்ளனர்.

திணைக்கள அலுவலர்களது அறிவு, மனப்பாங்கு, திறன் விருத்திசெய்தல் போன்ற முக்கிய நோக்கங்களை அடிப்படையாகக் கொண்டு மனித வளப்பிரிவானது, இலங்கை மதுவரிக் கல்லூரி மற்றும் உள்ளூட்டு, வெளிநாட்டு நிறுவனங்களுடன் தொடர்புடைய பல்வேறு பயிற்சிநெறிகளை ஒழுங்குசெய்தல், திட்டமிடுதல், அதன் பொருட்டு அலுவலர்களுக்குப் பயிற்சியளித்தல் என்பன இப்பிரிவின் பொறுப்புகளாகும். அத்துடன் பயிற்சி நடவடிக்கைக்காக ஒதுக்கீடு செய்யப்பட்ட மட்டுப்படுத்தல்களுடன் உச்ச பயனைப் பெறும் நோக்கில் பயிற்சிக் கற்கை நெறிகளுக்கு மேலதிகமாக அலுவலர்களுக்கான கற்கை வெளியீடுகளை அச்சிட்டு வழங்கும் வேலைத்திட்டமும் ஆரம்பிக்கப்பட்டது. அதற்கமைய “முன்னோடி இரசாயனப்பொருள் கடத்தல் மற்றும் இரகசிய போதைப்பொருள் ஆய்வுகூடங்களைக் கண்டுபிடித்தல்” எனும் நூல் இவ்வேலைத்திட்டத்தின் கீழ் வெளியிடப்பட்டது.

### 3.2 இலங்கை மதுவரிக் கல்லூரி - பனாதரகம்

இலங்கை மதுவரித் திணைக்களத்தின் அலுவலர்கள் பொருட்டு சேவைக்காலப் பயிற்சியையும் புதிய அலுவலர் பயிற்சிநெறிகளையும் நடாத்தும் நிறுவனமாக 2015ஆம் ஆண்டில் நவீனமயப்படுத்தப்பட்ட குருணாகல மாவட்டத்தின் வாரியப்பொல, பனாதரகம் பிரதேசத்தில் ஸ்தாபிக்கப்பட்ட இலங்கை மதுவரிக் கல்லூரி, 2016 இல் அதன் பயிற்சிச் செயன்முறையை வினைத்திறன் மிக்க முறையில்

மேற்கொண்டு வரலாற்றில் முதல் தடவையாக திணைக்கள அலுவலர்களில் 25% மானோரிற்கு பயிற்சி வழங்கல் மேற்கொள்ளப்பட்டது.

அவ்வகையில் மதுவரிக் கல்லூரியில், 2015 இன் இறுதிப்பகுதியில் பயிற்சிக்காக இணைக்கப்பட்ட 46 மதுவரிப் பரிசோதகர்களும் வெற்றிகரமாகப் பயிற்சியைப் பூர்த்தி செய்ததுடன் 58 புதிய மதுவரிச் சாரதிகள், 121 மதுவரி ஆண், பெண் காவலாளர்கள் ஆகியோர் முறையான பயிற்சியின் பின்னர் திணைக்களத்தில் சேவைக்கு இணைத்துக் கொள்ளப்பட்டனர்.

நூறு வருடங்களைப் பூர்த்தி செய்த திணைக்கள வரலாற்றில் முதற் தடவையாக அரச தலைவர் ஒருவருக்கு மரியாதை அணிவகுப்பு ஒன்றை நடத்தும் நோக்கில் அலுவலர்களுக்குப் பயிற்சியளிக்கப்பட்டு வெற்றிகரமாக மரியாதை அணிவகுப்பை ஒழுங்கமைத்து மேற்கொண்டமை, 2016 இல் இலங்கை மதுவரிக் கல்லூரிக்குக் கிடைத்த ஒரு பெரிய வெற்றியாகும்.

கடந்த பல வருடங்களாக நடத்த இயலாமல் இருந்த திணைக்கள அலுவலர்களுக்கான வருடாந்த ஆயுதப் பயிற்சி, சட்ட ஒழுங்கு மற்றும் தெற்கு அபிவிருத்தி அமைச்சுடனும் இலங்கைப் பொலிஸ் உடனும் இணைந்து இலங்கை மதுவரிக் கல்லூரியிலும் நிக்கவரட்டிய பொலிஸ் பயிற்சிக் கல்லூரியிலும் வெற்றிகரமாக மேற்கொள்ள இயலுமாயிருந்தமை மேலும் ஒரு வெற்றியாகும்.

பிரதி மதுவரி ஆணையாளர்(மனித வளம்) இன் நேரடி மேற்பார்வையின் கீழும் கல்லூரிக்குப் பொறுப்பான மதுவரி அத்தியட்சகரின் தலைமையிலும் மனித வளப் பிரிவுடன் இணைப்பில் உள்ள திணைக்களத்தின் சிறப்பு வள ஆளணியினரின் அர்ப்பணம் மிக்க பங்களிப்புடன் சிறந்த பண்பியல் மேம்பாடடைந்த அலுவலர்களை உருவாக்கியமை இலங்கை மதுவரிக் கல்லூரி 2016 இல் பெற்றுக்கொண்ட மற்றுமொரு வெற்றியாகும். (2016ஆம் ஆண்டினுள் மதுவரிக் கல்லூரியில் நடாத்தப்பட்ட பயிற்சிநெறிகள் தொடர்பிலான விபரங்கள் கீழே தரப்பட்டுள்ளன.)

அட்டவணை 3.1 - 2016 இல் மதுவரித் கல்லூரியில் நடாத்தப்பட்ட பயிற்சீநெறிகள் பற்றிய விபரம்

தோடர் இல.	தீகதி அல்லது காலப்பகுதி	பங்குபற்றிய எண்ணிக்கை	நடாத்திய நிறுவனம்	விடயம்	பங்குபற்றிய பதவித் தரம்
1.	2015.12.01 முதல் 2016.02.29 வரை	46	மதுவரித் கல்லூரி, பனாதரகம	பயிலுனர் மதுவரிப் பரிசோதகர் பயிற்சி	புதிய ஆட்சேர்ப்பு
2.	2016.03.29/ 2016.03.30	22	மதுவரித் கல்லூரி, பனாதரகம	அடிப்படைக் கணனிப் பயிற்சி	மதுவரித் கோப்ரல்/ மதுவரித் காவலாளி/ பெ.மதுவரித் காவலாளி
3.	2016.03.31/ 2016.04.01	17	மதுவரித் கல்லூரி, பனாதரகம	அடிப்படைக் கணனிப் பயிற்சி	மதுவரித் கோப்ரல்/ மதுவரித் காவலாளி/ பெ.மதுவரித் காவலாளி
4.	2016.04.18 முதல் 2016.04.30 வரை	58	மதுவரித் கல்லூரி, பனாதரகம	பயிலுனர் மதுவரிச் சாரதிப் பயிற்சி	புதிய ஆட்சேர்ப்பு
5.	2016.04.18 முதல் 2016.06.03 வரை	27	மதுவரித் கல்லூரி, பனாதரகம	பயிலுனர் மதுவரித் காவலாளிப் பயிற்சி (1 ஆவது தொகுதி)	புதிய ஆட்சேர்ப்பு
6.	2016.05.03/ 2016.05.04	22	மதுவரித் கல்லூரி, பனாதரகம	அடிப்படைக் கணனிப் பயிற்சி	மதுவரித் கோப்ரல்/ மதுவரித் காவலாளி/ பெ.மதுவரித் காவலாளி
7.	2016.05.05/ 2016.05.06	26	மதுவரித் கல்லூரி, பனாதரகம	அடிப்படைக் கணனிப் பயிற்சி	மதுவரித் கோப்ரல்/ மதுவரித் காவலாளி/ பெ.மதுவரித் காவலாளி
8.	2016.05.10/ 2016.05.11	14	மதுவரித் கல்லூரி, பனாதரகம	அடிப்படைக் கணனிப் பயிற்சி	மதுவரித் கோப்ரல்/ மதுவரித் காவலாளி/ பெ.மதுவரித் காவலாளி
9.	2016.05.17/ 2016.05.18	05	மதுவரித் கல்லூரி, பனாதரகம	அடிப்படைக் கணனிப் பயிற்சி	மதுவரித் கோப்ரல்/ மதுவரித் காவலாளி/ பெ.மதுவரித் காவலாளி
10	2016.05.19/ 2016.05.20	03	மதுவரித் கல்லூரி, பனாதரகம	அடிப்படைக் கணனிப் பயிற்சி	மதுவரித் கோப்ரல்/ மதுவரித் காவலாளி/ பெ.மதுவரித் காவலாளி
11.	2016.05.26/ 2016.05.27	17	மதுவரித் கல்லூரி, பனாதரகம	அடிப்படைக் கணனிப் பயிற்சி	மதுவரித் கோப்ரல்/ மதுவரித் காவலாளி/ பெ.மதுவரித் காவலாளி
12.	2016.05.31/ 2016.06/01	21	மதுவரித் கல்லூரி, பனாதரகம	அடிப்படைக் கணனிப் பயிற்சி	மதுவரித் கோப்ரல்/ மதுவரித் காவலாளி/ பெ.மதுவரித் காவலாளி
13.	2016.06.02 முதல் 2016.06.03 வரை	15	மதுவரித் கல்லூரி, பனாதரகம	அடிப்படைக் கணனிப் பயிற்சி	மதுவரித் கோப்ரல்/ மதுவரித் காவலாளி/ பெ.மதுவரித் காவலாளி
14.	2016.06.13 முதல் 2106.10.04 வரை	84	மதுவரித் கல்லூரி, பனாதரகம	பயிலுனர் மதுவரித் காவலாளிப் பயிற்சி (2 ஆவது தொகுதி)	புதிய ஆட்சேர்ப்பு

15.	2016.08.15 முதல் 2106.10.16 வரை	76	மதுவாரிக் கல்லூரி, பனாதரகம	பயிலுனர் மதுவாரிக் காவலாளிப் பயிற்சி (3 ஆவது தொகுதி)	புதிய ஆட்சேர்ப்பு
16.	2016.08.15 முதல் 2016.10.16 வரை	25	மதுவாரிக் கல்லூரி, பனாதரகம	பயிலுனர் மதுவாரிப் பெண் காவலாளிப் பயிற்சி	புதிய ஆட்சேர்ப்பு
17.	2016.11.10 / 11	27	மதுவாரிக் கல்லூரி, பனாதரகம	அடிப்படை இயந்திரத் தொழில்நுட்பமும் வீதிச் சட்டங்களும் வாகன ஓட்டுதலும் பற்றிய பயிற்சி	மதுவரிச் சாரதிகள்
18.	2016.11.21 முதல் 2016.11.23 வரை	28	மதுவாரிக் கல்லூ ரி, பனாதரகம/ நிக்கவரட்டிய பொலிஸ் பயிற்சிக் கல்லூரி	மதுவாரிப் பரிசோதகர் தரத்திற்கு மேற்பட்ட அலுவலர்களுக்கான ஆயுதப் பயிற்சி	உதவி மதுவரி ஆணையாளர்/மதுவரி அத்தியட்சகர்/ மதுவரிப் பரிசோதகர்
19.	2016.11.24 முதல் 2016.11.25 வரை	28	மதுவாரிக் கல்லூ ரி, பனாதரகம/ நிக்கவரட்டிய பொலிஸ் பயிற்சிக் கல்லூரி	மதுவாரிப் பரிசோதகர் தரத்திற்கு மேற்பட்ட அலுவலர்களுக்கான ஆயுதப் பயிற்சி	உதவி மதுவரி ஆணையாளர்/மதுவரி அத்தியட்சகர்/ மதுவரிப் பரிசோதகர்
20.	2016.11.24 / 25	32	மதுவாரிக் கல்லூரி, பனாதரகம	அடிப்படை இயந்திரத் தொழில்நுட்பமும் வீதிச் சட்டங்களும் வாகன ஓட்டுதலும் பற்றிய பயிற்சி	மதுவரிச் சாரதிகள்
21.	2016.11.28 முதல் 2016.11.30 வரை	37	மதுவாரிக் கல்லூ ரி, பனாதரகம/ நிக்கவரட்டிய பொலிஸ் பயிற்சிக் கல்லூரி	மதுவாரிப் பரிசோதகர் தரத்திற்கு மேற்பட்ட அலுவலர்களுக்கான ஆயுதப் பயிற்சி	உதவி மதுவரி ஆணையாளர்/மதுவரி அத்தியட்சகர்/ மதுவரிப் பரிசோதகர்
21.	2016.12.01 / 02	29	மதுவாரிக் கல்லூரி, பனாதரகம	அடிப்படை இயந்திரத் தொழில்நுட்பமும் வீதிச் சட்டங்களும் வாகன ஓட்டுதலும் பற்றிய பயிற்சி	மதுவரிச் சாரதிகள்
22.	2016.12.01 முதல் 2016.12.02 வரை	39	மதுவாரிக் கல்லூ ரி, பனாதரகம/ நிக்கவரட்டிய பொலிஸ் பயிற்சிக் கல்லூரி	மதுவாரிப் பரிசோதகர் தரத்திற்கு மேற்பட்ட அலுவலர்களுக்கான ஆயுதப் பயிற்சி	உதவி மதுவரி ஆணையாளர்/மதுவரி அத்தியட்சகர்/ மதுவரிப் பரிசோதகர்
23.	2016.12.05 / 2016.12.06	33	மதுவாரிக் கல்லூரி, பனாதரகம	அடிப்படை இயந்திரத் தொழில்நுட்பமும் வீதிச் சட்டங்களும் வாகன ஓட்டுதலும் பற்றிய பயிற்சி	மதுவரிச் சாரதிகள்
24.	2016.12.05 முதல் 2016.12.17 வரை	44	மதுவாரிக் கல்லூ ரி, பனாதரகம/ நிக்கவரட்டிய பொலிஸ் பயிற்சிக் கல்லூரி	மதுவாரிப் பரிசோதகர் தரத்திற்கு மேற்பட்ட அலுவலர்களுக்கான ஆயுதப் பயிற்சி	உதவி மதுவரி ஆணையாளர்/மதுவரி அத்தியட்சகர்/ மதுவரிப் பரிசோதகர்



25.	2016.12.14 முதல் 2016.12.16 வரை	41	மதுவரிக் கல்லூரி, பனாதரகம/நிக்கவரட்டிய பொலிஸ் பயிற்சிக் கல்லூரி	மதுவரிப் பரிசோதகர் தரத்திற்கு மேற்பட்ட அலுவலர்களுக்கான ஆயுதப் பயிற்சி	உதவி மதுவரி ஆணையாளர்/மதுவரி அத்தியட்சகர்/ மதுவரிப் பரிசோதகர்
26.	2016.12.20 முதல் 2016.12.21 வரை	51	மதுவரிக் கல்லூரி, பனாதரகம/நிக்கவரட்டிய பொலிஸ் பயிற்சிக் கல்லூரி	மதுவரிப் பரிசோதகர் தரத்திற்கு மேற்பட்ட அலுவலர்களுக்கான ஆயுதப் பயிற்சி	உதவி மதுவரி ஆணையாளர்/மதுவரி அத்தியட்சகர்/ மதுவரிப் பரிசோதகர்

### 3.3 உள்நாட்டுப் பயிற்சி நெறிகள்

2016ஆம் ஆண்டினுள் திணைக்கள அலுவலர்களுக்கு வெளியக நிறுவனங்களில்

நடாத்தப்பட்ட உள்நாட்டு பயிற்சினெறிகள் தொடர்பிலான விபரங்கள் கீழே தரப்பட்டுள்ளன.

#### அட்டவணை 3.2 - 2016 இல் நடைபெற்ற உள்நாட்டு பயிற்சினெறிகளின் விபரம்

தொடர் இல.	திகதி அல்லது காலப்பகுதி	பங்குபற்றிய எண்ணிக்கை	நடத்திய நிறுவனம்	வீடாயம்	பங்குபற்றிய பதவித் தரம்
01	2016.02.11 / 12	03	இலங்கை நிர்வாக அபிவிருத்தி நிறுவகம்	மத்திய, மேல்தர முகாமைக்கான சிறந்த நுகர்வோர் அமைப்பை நிறுவுதல் பற்றிய பயிற்சி	மதுவரிப் பரிசோதகர்
02	2016.02.17 / 18	07	இலங்கை நிர்வாக அபிவிருத்தி நிறுவகம்	மனித வள முகாமை பற்றிய நிகழ்ச்சித்திட்டம்	மதுவரிப் பரிசோதகர்
03	2016.01.25 / 26	05	அரச கணக்காளர் அலுவலகம்	கணக்காய்வு முகாமை பற்றிய பயிற்சி நெறி	மதுவரிப் பரிசோதகர் அபிவிருத்தி உத்தியோகத்தர் அரச முகாமை உதவியாளர்
04	2016.04.26	10	நீதி அமைச்சு	போதைப்பொருள் சுற்றிவளைப்புகளில் விசாரிப்பவரின் பொறுப்பு பற்றிய தெளிவுபடுத்தல்	மதுவரிப் பரிசோதகர்
05	2016.05.10	01	மனித வள அபிவிருத்திக்கான இலங்கை தேசிய சபை	மனித வளம் பற்றி மனித வளப் பிரிவு அல்லாத அலுவலர்களுக்கு பயிற்றுவித்தல்	பிரதி மதுவரி ஆணையாளர் (மனித வளம்)
06	2016.06.16	02	தேசிய மனித வள அபிவிருத்தி நிறுவனம்	உங்களையும் உங்கள் குழுவையும் ஊக்குவித்தல்	உதவி மதுவரி ஆணையாளர் / மதுவரி அத்தியட்சகர்
07	2016.07.27 / 29	05	தேசிய தொழிற் கல்வி நிறுவனம்	ஒழுக்காற்று ஒழுங்குவிதிகள் பற்றிய சான்றிதழ்க் கற்கைநெறி	மதுவரி அத்தியட்சகர்/ பிரதம மதுவரிப் பரிசோதகர்
08	2016.08.30 / 31	01	திறன் அபிவிருத்தி நிதியம்	தகவற் தொழில்நுட்பத்திற்குரிய பொருட் பெறுகை பற்றிய பயிற்சிப்பட்டறை	மதுவரிப் பரிசோதகர்
09	2016.09.06	06	மோட்டார் வாகனப் போக்குவரத்துத் திணைக்களம்	புகைப் பரிசோதனை பற்றி அரச நிறுவனங்களிலுள்ள போக்குவரத்து அலுவலர்களுக்குத் தெளிவுபடுத்துதல்	மதுவரிச் சாரதி

10	2016.09.28	03	தேசிய மனித வள அபிவிருத்தி நிறுவனம்	அரச துறைச் சேவைகள் வழங்குதற்கான மனித வளப்பிரிவின் பங்களிப்பு	பிரதி மதுவரி ஆணையாளர் (மனித வளம்)(ஆதரவளிப்பு) மதுவரிப் பரிசோதகர்
11	2016.11.09	30	நீதி அமைச்சு	போதைப்பொருள் தொடர்பான தவறு விசாரித்தல் பற்றி அலுவலர்களுக்குத் தெளிவுபடுத்தலும் பயிற்சியளித்தலும்	பிரதி மதுவரி ஆணையாளர் (மனித வளம்)( ஆதரவளிப்பு) உதவி மதுவரி ஆணையாளர் மதுவரி அத்தியட்சகர் மதுவரிப் பரிசோதகர்
12	2016.11.25	32	புயிலை, மதுபானம் மீதான தேசிய அதிகார சபை	புகைத்தல் தவிர்ந்த புகையிலை பற்றிய மாநாடு	மதுவரிப் பரிசோதகர் மதுவரிக் காவலாளர் மதுவரிப் பெண் காவலாளி
13	2016.12.15 ஆரம்பமானது	02	நிதிக் கற்கை நிறுவனம்	அரச பெறுகை மற்றும் உடன்படிக்கை பற்றிய டிப்ளோமாக் கற்கைநெறி	மதுவரிப் பரிசோதகர் நிர்வாக உத்தியோகத்தர் (ரை)
14	2017.01.07 ஆரம்பிக்கப்பட்டு 12 மாதங்களுக்கு சனிக்கிழமைகளில் நடைபெற்றது.	01	ஐணவர்தனபுர பல்கலைக்கழகம்	சமூக விஞ்ஞான டிப்ளோமாக் கற்கைநெறி	மதுவரிக் காவலாளர்

**3.4 வெளிநாட்டுப் பயிற்சீநெறிகள்**

2016ஆம் ஆண்டினுள் நடைபெற்ற வெளிநாட்டுப் பயிற்சிநெறிகள் / நிகழ்ச்சித்திட்டங்கள்/

பயிற்சிப்பட்டறைகள் தொடர்பிலான விபரங்கள் கீழே தரப்பட்டுள்ளன.

**அட்டவணை 3.3. 2016 இல் திணைக்கள அலுவலர்கள் பங்குபற்றிய வெளிநாட்டுப் பயிற்சீநெறிகள்**

தோடர் இல.	பதவி	பயர்	நாடு	கற்கை	காலம்
1.	உதவி மதுவரி ஆணையாளர்	திரு.ஆர்.எம்.ஆர். ரத்னாயக்க	தாய்லாந்து	வெளிநாட்டு சர்வதேசக் கற்கைநெறி	2015.12.28 முதல் 2016.01.03 வரை
2.	உதவி மதுவரி ஆணையாளர்	திரு.டி.எஸ். வசந்தசிறி	„	„	„
3.	உதவி மதுவரி ஆணையாளர்	திரு.பி.பி. விக்ரமரத்ன .	„	„	„
4.	மதுவரி அத்தியட்சகர்	திரு.எச்.டபி.டி. குலதுங்க	„	„	„
5.	மதுவரி அத்தியட்சகர்	திரு. ஏ.ஏ.பி.அபேகோன்	„	„	„
6.	மதுவரி அத்தியட்சகர்	திரு.ஈ.எம்.ரி.பி. விக்ரமநாயக்க	„	„	„
7.	மதுவரி அத்தியட்சகர்	திரு. டபி. ஏம். ஜே. வீரசிங்க	„	„	„
8.	மதுவரி அத்தியட்சகர்	திரு. ஏ. ஏ. அஜித் உடபுல் குமார	„	„	„
9.	மதுவரி அத்தியட்சகர்	திரு. பி. என். ஆர். ஜயவிக்ரம	„	„	„

10.	மதுவரி அத்தியட்சகர்	திரு. என். சுசாதரன்	”	”	”
11.	மதுவரி அத்தியட்சகர்	திரு. ஆர். ஏம். எஸ். பி. ரத்னாயக்க	”	”	”
12.	மதுவரி அத்தியட்சகர்	திரு. என். சோதிநாதன்	”	”	”
13.	மதுவரி அத்தியட்சகர்	திரு. பி. பி. தர்மகீர்த்தி	”	”	”
14.	மதுவரி ஆணையாளர்	திரு. ஏ. போதரகம	கொரியக் குடியரசு	வரி வருமானம், நிதிக்கொள்கை பற்றிய அபிவிருத்திப் பயிற்சிப்பட்டறை	2016.04.04 முதல் 2016.04.08 வரை
15.	பிரதி மதுவரி ஆணையாளர்	திரு.கபில குமாரசிங்க	ஐக்கிய அமெரிக்க இராச்சியம்	சர்வதேச (ஆயுத) கடத்தல் மற்றும் அச்சுறுத்தல்	2016.04.02 முதல் 2016.04.18 வரை
16.	மதுவரி ஆணையாளர்	திரு.எஸ்.டி.எல்.டி.மல்லவ	சீனா	வெளிநாட்டு பொருளாதார வலயங்களில் சட்டவலுப்படுத்தற் பயிற்சிப்பட்டறை	2016.05.05 முதல் 2016.05.25 வரை
17.	மதுவரிப் பரிசோதகர்	திரு.எஸ்.ஏ.பி.சமரக்கோன்	”	”	”
18.	மதுவரிப் பரிசோதகர்	திரு.ஏ.எம்.சோமரத்ன	”	”	”
19.	மதுவரி அத்தியட்சகர்	திரு. அஜித் உபுல் குமார	”	விஞ்ஞான, தொழில்நுட்ப பயிற்சிப்பட்டறை	2016.05.27 முதல் 2016.06.18 வரை
20.	மதுவரி அத்தியட்சகர்	திரு. என் சோதிநாதன்	”	”	”
21.	மதுவரி ஆணையாளர்	திரு. ஏ. போதரகம	நெதர்லாந்து	உபாயத் திறமுறைத் தலைமைத்துவக் கற்கைநெறி	2016.06.19 முதல் 2016.06.30 வரை
22.	பிரதி மதுவரி ஆணையாளர்	திரு.கபில குமாரசிங்க	”	”	”
23.	மதுவரிப் பரிசோதகர்	திரு. ஏ. ஆர். லம்பேர்ட்	”	”	”
24.	பிரதான உள்ளகக் கணக்காய்வாளர்	திரு. ஏ. குமாரசிறி பெரேரா	தாய்லாந்து	”	2016.07.24 முதல் 2016.07.31 வரை
25.	பிரதம மதுவரிப் பரிசோதகர்	திரு.ஆர்.ஏ.என்.ஜி.டி.அல்விஸ்	சீனா	வரியிடல் பற்றிய பயிற்சிநெறி	2016.11.05 முதல் 2016.11.20 வரை
26.	பிரதம மதுவரிப் பரிசோதகர்	திரு.ஏ.ஏ.ரொஷான் பெரேரா	”	”	”
27.	மதுவரி ஆணையாளர்	திரு. ஏ. போதரகம	”	”	”

28.	மதுவரிப் பரிசோதகர்	திரு.எச்.கே.தேசப்பிரிய	„	சைபர் குற்றத் தடுப்புப் பயிற்சிநெறி	2016.06.27 முதல் 2016.07.17 வரை
29.	மதுவரிப் பரிசோதகர்	திரு.எஸ்.எஸ்.கே.சிறிவர்தன	„	வரியிடல் பற்றிய பயிற்சி நெறி	2016.05.25 முதல் 2016.06.16 வரை
30.	மதுவரிப் பரிசோதகர்	திரு.எம்.ஜே.உ.சில்வா	„	„	2016.05.24 முதல் 2016.06.14 வரை
31.	மதுவரிப் பரிசோதகர்	திரு.வை.எம்.ஜே.எஸ்.பண்டார	„	„	2016.03.19 முதல் 2016.04.09 வரை
32.	மதுவரிப் பரிசோதகர்	திரு.ஜே.ஆர்.ரி.சமரதுங்க	சீனா	தனிநபர் விருத்திப் பயிற்சிநெறி	„
33.	மதுவரிப் பரிசோதகர்	திரு.எம்.ஜி.ஆர்.சி. ஜயவர்தன	„	„	„
34.	மதுவரிப் பரிசோதகர்	திரு.எம்.பி.எம்.குமாரரத்ன	„	„	„
35.	மதுவரிப் பரிசோதகர்	திரு.டி.ரி.என்.பெரேரா	இந்தியா	சட்ட வலுப்படுத்தல் அலுவலர்கள், சட்ட மருத்துவ வல்லுனர்களுக்கான நவீன உள செயற்பாடு பற்றிய பயிற்சிப்பட்டறை	2016.08.07 முதல் 2016.08.10 வரை
36.	மதுவரிப் பரிசோதகர்	திரு.எம்.ஜி.உ.சில்வா	சீனக் குடியரசு	கணனிப் பயிற்சி நெறி	2016.05.23 முதல் 2016.06.12 வரை
37.	மதுவரிப் பரிசோதகர்	திரு.ஆர்.எஸ்.கே.ரணசிங்க	தென்கொரியா	அபிவிருத்திக் கொள்கை பற்றிய பட்டப் பின்படிப்புக் கற்கைநெறி	2016.01.28 முதல் 2017.01.29 வரை

# அத்தியாயம் 04 | புதிய கோள்கைகளை அமுல்படுத்துதல்

4.1 அறிமுகம்

4.2 வருடத்தினுள் வெளியிடப்பட்டு அமுல்படுத்தப்பட்ட புதிய மதுவரி அறிவித்தல்கள்

#### 4.1 அறிமுகம்

இலங்கையினுள் சட்டரீதியற்ற மதுபானங்கள் மற்றும் போதைப்பொருள்கள் அற்ற சமூகமொன்றைக் கட்டியெழுப்புவதற்காகவும், மதுபான புகையிலை பாவனையை இழிவுபடுத்தும் அரசு கொள்கையை செயற்படுத்துவதற்காகவும், மது மற்றும் புகையிலை கைத்தொழில் கட்டுப்பாட்டினை வினைத்திறனாக்குவதன்மூலம் மதுவாரி வருமானத்தை அதிகரிப்பதற்காகவும் 2016ஆம் ஆண்டில் பின்வரும் மதுவாரி ஒழுங்குவிதிகள் அமுல்படுத்தப்பட்டு செயற்பாடுகள் மேற்கொள்ளப்பட்டன.

1. மதுபான புகையிலை பாவனையை இழிவுபடுத்தும் அரசு கொள்கையை செயற்படுத்துவதற்காக மதுபானம், புகையிலை மீதான சகல வரிகளையும் அதிகரிப்பதன்மூலம் பாவனையை இழிவுபடுத்தும் படிமுறைகளாக புதிய மதுவாரி ஒழுங்குவிதிகள் விதிக்கப்பட்டன. மதுவாரி அறிவித்தல்கள்- 982, 983, 986, 987, 991, 992, 993, 994
2. இறக்குமதிசெய்யப்படும் வெளிநாட்டு மதுபானங்கள் மீது புதிய வரி விதிப்பதன்மூலம் கட்டுப்பாட்டுக்கும் மேற்பார்வைக்கும் உட்படுத்துதல்.

i. வெளிநாட்டு மதுபானங்கள் மற்றும் மதுசார இறக்குமதிக்காக புதிய வரி முறையை ஏற்படுத்துதல்.

மதுவாரி அறிவித்தல்கள்- 988, 989, 990.

ii. வெளிநாட்டு மதுபானங்களை வைத்திருக்கும் வரையறை மற்றும் கொண்டுசெல்லல் வரையறையை ஏற்படுத்துதல்.

மதுவாரி அறிவித்தல் - 985.

3. மனித வளம் மற்றும் தகவல் தொழில்நுட்பம், உட்கட்டமைப்பு வசதிகள் விருத்தி என்பவற்றின்மூலம் இலக்குகளை அடைதல்.
4. மதுவாரிக் கட்டளைச்சட்டத்தை திருத்துவதன் (பிரேரிக்கப்பட்ட) மூலம் கள்ளு சீவும் உரிமம் முறையை மீண்டும் கொண்டுவருவதன்மூலம் தோன்றியிருந்த சட்டவிரோத கள்ளு கைத்தொழிலை கட்டுப்படுத்தல்.
5. போதைப்பொருள், மதுபானங்கள் மூலம் ஏற்படும் பாதிப்புகளை குறைக்கும் தொடர்பில் செயற்பாடுள்ள நிகரான நிறுவனங்களுடன் ஒன்றிணைந்த மதுபான தடுப்பு செயற்றிட்டங்களுக்கு பங்களிப்பு வழங்குதல்.

#### 4.2 வருடத்தினுள் வெளியிடப்பட்டு அமுல்படுத்தப்பட்ட புதிய மதுவாரி அறிவித்தல்கள்

அட்டவணை 4.1 : வருடத்தினுள் வெளியிடப்பட்டு அமுல்படுத்தப்பட்ட புதிய மதுவாரி அறிவித்தல்கள்

மதுவாரி அறிவித்தல் இல.	வர்த்தமான வெளியிடப்பட்ட திகதி	விபரம்	அமுல்படுத்தப்பட்ட திகதி
982	இல 1997/16 2015.12.15	மதுபானங்களின் இழிவு, உச்ச செறிவு அளவினை நியமப்படுத்தல் (ம.அ. 176,743749 திருத்துதல்)	2015.12.16
983	இல 1945/17 2015.12.15	மதுபான உரிமக் கட்டணம் (ம.அ. 902 திருத்துதல்)	2016.01.01
984	இல 1945/17 2015.12.15	ம.அ. 926 ,974 இரத்துசெய்தல்	2016.01.01
985	இல 1947/41 2015.12.31	வெளிநாட்டு மதுபானம் விற்பனை, கொண்டுசெல்லல் 7.5 லீற்றருக்கு வரையறுத்தல்	2016.01.01
986	இல 1947/42 2015.12.31	புடக்கவிலா உரிமக் கட்டணம் (ம.அ.936, 974 திருத்துதல்)	2016.01.01
987	இல 1947/43 2015.12.31	போத்தல் கள்ளுக்கான தீர்வை (ம.அ. 896 திருத்துதல்)	2016.01.01
988	இல 1956/19 2016.03.02	ஈதைல் அறக்கோல் வரி	2016.04.01
989	இல 1981/87 2016.08.26	இறக்குமதிசெய்யப்படும் வெளிநாட்டு மதுபான வரி	2016.09.01
990	இல 1987/5 2016.10.03	இறக்குமதிசெய்யப்படும் வெளிநாட்டு மதுபான வரி (ம.அ.989 திருத்துதல்)	2016.10.04
991	இல 1996/52 2016.12.09	மதுசார விரயம் மீதான வரி (ம.அ.844 திருத்துதல்)	2017.01.01
992	இல 1997/16 2016.12.15	மதுபான உரிமக் கட்டணம் (ம.அ. 983 திருத்துதல்)	2017.01.01
993	இல 1998/6 2016.12.20	போத்தல் கள்ளுக்கான வரி (ம.அ. 987 திருத்துதல்)	2017.01.01
994	இல 1998/7 2016.12.20	துணை மதுபான உரிமக் கட்டணம்	2017.01.01

## அத்தியாயம் 05 | கணக்கீட்டுப் பிரிவு

- 5.1 அறிமுகம்
- 5.2 வருமானக் கணக்குகள்
- 5.3 வெகுமதி நீதியக் கணக்குகள்
- 5.4 ஒதுக்கீட்டுக் கணக்கு
- 5.5 வருமான சேலவினப் பகுப்பாய்வு
- 5.6 முற்பணக் கணக்கு
- 5.7 சோத்துக் கணக்கு (உட்கட்டமைப்பு வசதிகள்)

## 5.1 அறிமுகம்

நூறு வருடத்திற்கு மேற்பட்ட பழைமை வாய்ந்த இத்திணைக்களம், இலங்கை அரசின் பொருட்டு மதுவரி வருமானம் சம்பந்தமான சகல பணிகளையும் முழுமையாக நிறைவேற்றுவதுடன் 13 ஆம் அரசியலமைப்புத் திருத்தச்சட்டத்திற்கு அமைய எம்மால் சேரிக்கப்படும் வருமானத்தின் சில வருமான மூலங்களை மாகாண சபைகளிடம் ஒப்படைக்க நேரிட்டது. அத்தகைய வருமான மூலங்களாவன:

1. மதுபான சாலைகளின் வருடாந்த உரிமக் கட்டணம்
2. வாடகை வரி
3. நீதிமன்ற தண்டப்பணம்.

மேலும் எம்மால் பின்வரும் வரிகள் மற்றும் கட்டண வகைகள் அறவிடப்படுகின்றன.

### அரசு வருமானத் தலைப்பு உரிய வரி கட்டண வகைகள்

1002-04-01 - மதுவரி சம்பந்தமான சகல பெறுகைகளும்

1. உற்பத்தி வரி
2. உற்பத்தி வரிக்கான தாமதக் கட்டணம்
3. மதுசாரம் கொள்வனவு செய்தல் (உள்நாடு மற்றும் இறக்குமதி)
4. உரிமக் கட்டணம்
5. மதுவரி உரிம விண்ணப்பக் கட்டணம்
6. மதுவரி உரிமத்தை புதுப்பித்தல்

7. மதுவரி உரிமத்தின் உரிமை மாற்றுதல், பெயர் மாற்றுதல், முகவரி மாற்றுதல்
8. கள் சேகரிக்கும் நிலையக் கட்டணங்கள்
9. இறக்குமதி செய்யப்பட்ட வெளிநாட்டு மதுபான வரி

1002-06-00 - புகையிலை சம்பந்தமான சகல பெறுகைகளும்

1. புகையிலை வரி(உள்நாடு மற்றும் இறக்குமதி)
2. புகையிலை உற்பத்திக்கான உரிமக் கட்டணம்
3. புகையிலை உற்பத்தி உரிமத்திற்கான விண்ணப்பக் கட்டணம்
4. புகையிலை உற்பத்தி உரிமம் புதுப்பித்தல்
5. புகையிலை உற்பத்தி உரிம உரிமை மாற்றுதல், பெயர் மாற்றுதல், முகவரி மாற்றுதல்
6. தாமதத்திற்கான தண்டப்பணம்
7. புகையிலை உற்பத்தியைக் களஞ்சியப்படுத்தும் கட்டணம்

### கணக்கீட்டுப் பிரிவு

எமது குறிக்கோள், தமது நோக்கத்தை நிறைவேற்றும் நோக்கில் வரும் உள்ளக, வெளியக தனிநபர்களின் தேவைகளை குறைந்த காலத்தில் நிறைவேற்றி அவர்களின் திருப்திகர சேவையை வழங்குதலாகும். அதன் பொருட்டு எமது இலக்குகள் பின்வருமாறு:

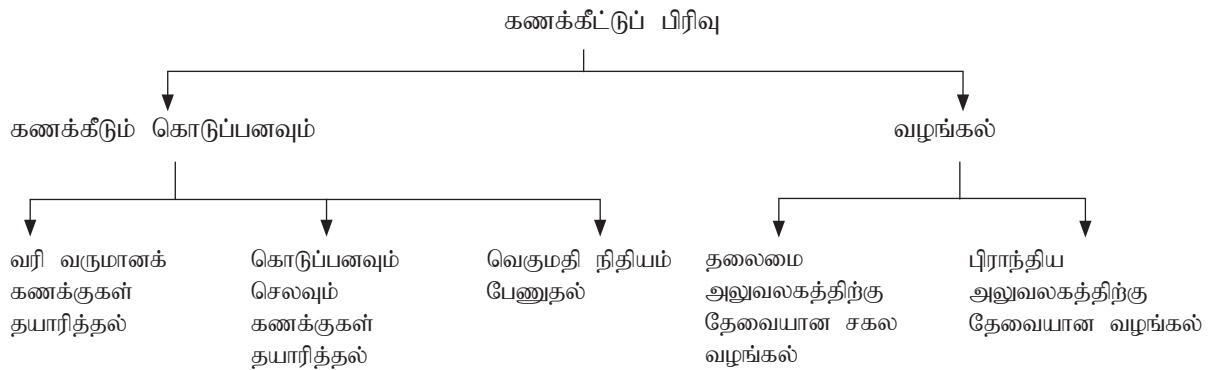

### மேற்படி நிகழ்ச்சித்திட்டத்தால் மேற்கொள்ளப்படும் பிரதான விடயங்கள் -

1. மதுவரி வருமானம் சேகரித்தல்
2. மீண்டெழும், முதலீட்டுச் செலவு
3. அரசு அலுவலர்களின் கடன் முற்பண நடவடிக்கை

4. திணைக்களத்தின் சகல தேவைகளையும் வழங்கல்
5. வெகுமதி நிதியம் நடவடிக்கை மேற்கொள்ளல்



**மேற்படி நடவடிக்கைகளுக்கான கணக்கீடுகள்-**

1. மதுவரி வருமானத்தின் பொருட்டு வருமானக் கணக்குகள் தயாரித்தல்.
2. திணைக்களத்தின் ஒதுக்கீட்டுக் கணக்கு தயாரித்தல்
3. அரசு அலுவலர்களின் கடன் முற்பணக் கணக்குத் தயாரித்தல்
4. வெகுமதி நிதியத்திற்கான இறுதிக் கணக்கு தயாரித்தல்.

**மேற்படி விடயங்களை நிறைவேற்றும் பொருட்டு,**

பிரதமகணக்காளர்

கணக்காளர் (கொடுப்பனவு)

நிர்வாக உத்தியோகத்தர் - வழங்கல்

பிரதான முகாமை உதவியாளர் ஆகியோரின் மேற்பார்வையின் கீழ்,

வருமானக் கணக்கு தயாரித்தல் - 01 அலுவலர்  
கணக்கு நடவடிக்கை பொருட்டு - 10 அலுவலர்  
சம்பளக் கணக்கு தயாரித்தல் - 04 அலுவலர்

**அட்டவணை 5.1:- கடந்த வருடங்களில் பெற்ற வருமான விபரங்கள்**

வருடம்	மதுவரி(ரூ.)	புகையிலை வரி(ரூ.)	மொ. வரி வரு.(ரூ.)
2016	120,238,067,703	39,819,451	120,277,887,154
2015	105,263,548,521	34,049,349	105,297,597,870
2014	69,087,998,769	35,606,823	69,123,605,592
2013	66,008,326,747	33,042,507	66,041,369,254
2012	66,046,840,535	34,344,008	60,081,184,543

**உரு 5.1: 2012 - 2016 வரையான மதுவரி வருமானம்**

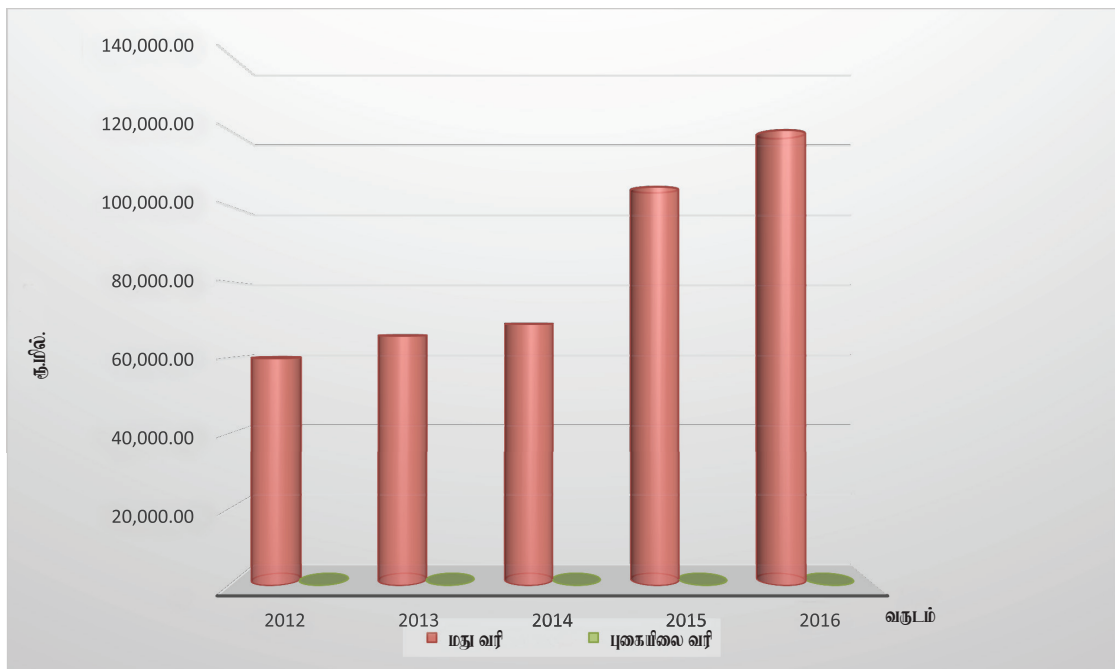

வழங்கல் பிரிவு பொருட்டு - 03 அலுவலர்  
கடன் முற்பண நடவடிக்கை பொருட்டு - 01 அலுவலர்  
வெகுமதி நிதியம் பொருட்டு - 01 அலுவலர்  
அலுவலக உதவி பொருட்டு - 03 அலுவலர்  
ஆகியோர் சேவையில் ஈடுபடுத்தப்பட்டுள்ளனர்.

அத்துடன் திணைக்களத்தின் அத்தியாவசிய பதவியான கணக்காளர்(வருமானம்) பதவியில் வெற்றிடம் நிலவுகிறது.

**5.2 வருமானக் கணக்குகள்**

இலங்கை அரசு வருமானத்தின் பொருட்டு மதுவரி வருமானம் மற்றும் புகையிலை வரி வருமானம் என்பன இத்திணைக்களத்தால் சேகரிக்கப்பட்டு அறிக்கையிடப்படுகிறது.

கடந்த வருடங்களில் பெற்ற வருமான விபரங்கள் பின்வரும் அட்டவணையில் காட்டப்பட்டுள்ளது.

### 5.3 வெகுமதி நிதியக் கணக்குகள்

எமது திணைக்களத்திற்குரிய வெகுமதி நிதியம் செயற்படுத்தப்பட்டு, மதுவரி உரிம நிபந்தனைகளை நிறைவேற்றுதல் ஊடாக நிதி சேகரிக்கப்படுவதுடன் இப்பணியில் ஈடுபடுவோர் பொருட்டு இந்நிதியிலிருந்து வெகுமதி நிதியம் முன்வைக்கப்படுகிறது.

அத்துடன் நிதிய வருடாந்த வருமானத்திலிருந்து 15% ஐ வருட இணைந்த நிதியாகப் பெற்றுக்கொள்ளப்படுகிறது. 2016 இற்கான பெறுகைகள் ரூபா 136.9 மில்லியனாக உள்ளதுடன் வெகுமதி மற்றும் ஏனைய செலவினமாக ரூபா 75.4 மில்லியனும் இணைந்த நிதி பொருட்டு ரூபா 21.9 மில்லியனும் காணப்பட்டது.

#### அட்டவணை 5.2 - வெகுமதி நிதியக் கணக்கு விபரம்

	2016 (ரூ.)	2015 (ரூ.)
<b>பெறுகை</b>	136,954,590.16	182,849,713.71
<b>கோடுப்பனவு</b>		
மொத்த வெகுமதி நிதியம்	71,173,911.54	65,473,520.64
அரச வருமானத்திற்கு	21,933,811.92	30,028,575.95
விசேட சுற்றிவளைப்புகள் பொருட்டு	771,050.27	18,690.00
பயிற்சி மற்றும் கற்கை நடவடிக்கைகள்	2,331,515.00	926,947.00
கேளிக்கை, விளையாட்டு, கல்வி	-	49,615.90
நூலக நூல்கள் கொள்வனவு	-	46,309.90
மரத்தளபாட, உட்கரணங்கள் கொள்வனவு	1,194,000.00	7,414,972.65
<b>மொத்தச் செலவு</b>	<b>97,404,288.73</b>	<b>103,958,632.04</b>

### 5.4 ஒதுக்கீட்டுக் கணக்கு

திணைக்களநோக்கத்தை நிறைவேற்றத்தேவையான சகல செலவுகளும் மேற்கொள்ளப்படுகிறது. 2016

இற்கான மொத்த ஏற்பாடு ரூபா 1072 மில்லியனாகும். அவ்வேற்பாட்டு வகைப்படுத்தலின் வருடாந்தச் செலவினம் வருமாறு:

#### அட்டவணை 5.3 - ஒதுக்கீட்டுக் கணக்கு

செலவின வகை	மதிப்பீட்டப்பட்ட ஏற்பாடு (ரூ.)	செலவு (ரூ.)
தனிநபர் ஊதியம்	580,160,870	579,285,769
ஏனைய மீண்டெழும் செலவு	165,507,683	163,813,932
மூலதனம்	326, 778,644	240,881,056
<b>மொத்தம்</b>	<b>1,072,447,197</b>	<b>983,980,757</b>

### 5.5 வருமான செலவினப் பகுப்பாய்வு

இலங்கை மதுவாரித் திணைக்கள வருமானம்

1. மதுவரி வருமானம்	-	120,238,067,703
2. புகையிலை வரி வருமானம்	-	39,819,451
<b>மொத்த வருமானம்</b>	-	<b>120,277,887,154</b>

இரு பிரதான வழிகளில் பெறப்படுகிறது. 2016 இல் பெற்றுக்கொண்ட வருமானம்

எமது திணைக்களச் செலவினத்தை மீண்டெழும் மற்றும் மூலதனம் என இரு

வகைகளாகப் பிரிக்கலாம் என்பதுடன் 2016 இற்கான செலவினம்,

மீண்டெழும்	-	743,099,701
மூலதன	-	240,881,056
<b>மொத்த செலவினம்</b>	-	<b>983,980,757</b>

மேற்படி தகவல்களை ஒப்பிடுகையில் சிறு செலவாக உறப்பட்டு, அரசு வருமானத்தை அதிகரிக்கும் பொருட்டு (செலவு

ஒப்பீட்டளவில்) பெருமளவில் எம்மால் பங்களிப்புச் செய்ய இயலுமாகவிருந்தது.

		சதவீதம்
மொத்த வருமானம்	- 120,277,887,154	100%
மொத்தச் செலவினம்	- 983,980,757	0.8%
<b>சேலவை விஞ்சிய வருமானம்</b>	<b>- 119,293,906,397</b>	<b>99.2%</b>

உரு 5.2: 2015, 2016 இன் வருமான, செலவின் விபரங்கள்

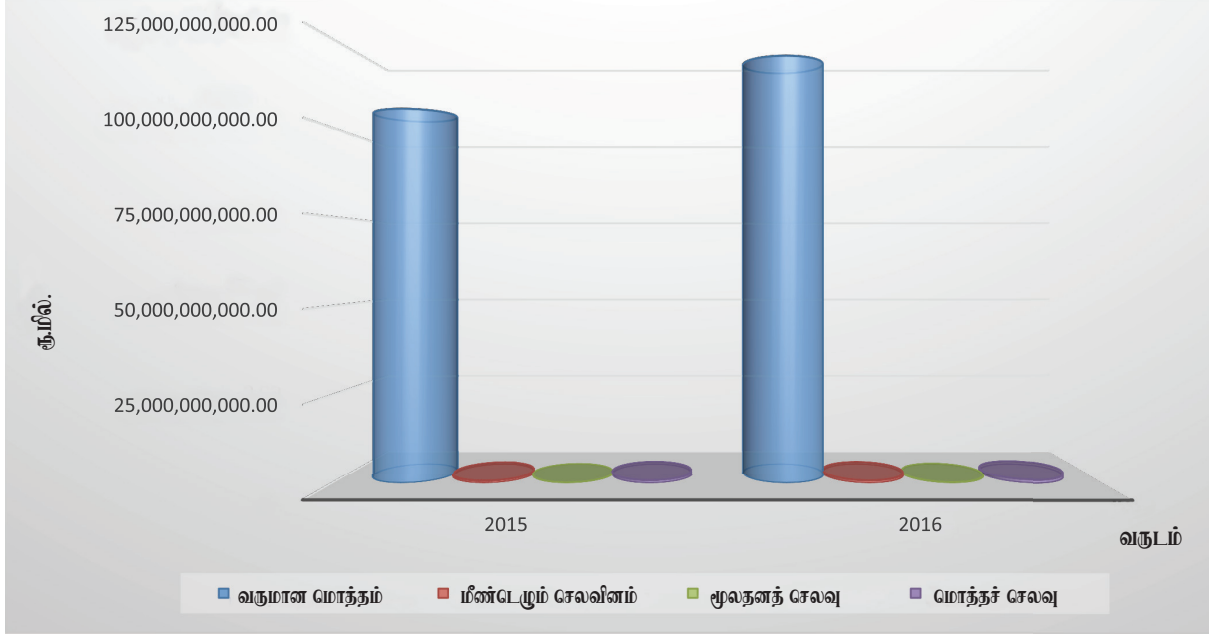

அட்டவணை 5.4 - வருமான செலவின் விபரங்கள்

விபரம்	2015 (ரூ.)	சதவீதம் (ஈ)	2016 (ரூ.)	சதவீதம் (ஈ)
மொத்த வருமானம்	105,480,447,583.88	-	120,414,841,744.07	-
மீண்டெழும் செலவினம்	665,083,572.46	0.63	743,099,701.64	0.62
மூலதனச் செலவினம்	147,461,093.61	0.14	240,881,055.64	0.20
மொத்தச் செலவினம்	812,544,666.07	0.77	983,980,757.28	0.82

## 5.6 முற்பணக் கணக்கு

அரசு அலுவலர்களின் முற்பணக் கணக்கினூடாக மொத்த அலுவலர்கள் 1247 பேர் பொருட்டு அவர்களின் அன்றாட நிதித் தேவைக்குத் தேவையான முற்பணக் கடன் வழங்கல் மேற்கொள்ளப்படுகிறது. 2016 இல்

287 பேருக்கு இடர்க்காலக் கடன் பொருட்டும் 25 பேருக்கு விசேட முற்பணம் பொருட்டும் 747 பேருக்கு பண்டிக்கைக்கால முற்பணம் பொருட்டும் ரூபா 37,976,126.61 வழங்கப்பட்டது.

அட்டவணை 5.5. - முற்பணக் கணக்கு விபரம்

விபரம்	2016		2015	
	திணைக்களத்திற்கு ஒதுக்கப்பட்ட நிதி	உண்மைப் பெறுமதி	திணைக்களத்திற்கு ஒதுக்கப்பட்ட நிதி	உண்மைப் பெறுமதி
ஆகக்கூடியது	38,000,000.00	37,976,126.61	32,000,000.00	23,058,081.00
ஆகக்குறைந்த பெறுகை எல்லை	30,000,000.00	31,465,892.89	25,000,000.00	31,189,482.90
ஆகக்கூடிய பற்று எல்லை	171,000,000.00	129,234,392.84	170,000,000.00	122,724,159.12

**5.7 சொத்துக் கணக்கு(உட்கட்டமைப்பு வசதிகள்)**

இலங்கை மதுவரித் திணைக்களத்தின் ஆதரவளிப்புப் பிரிவானது, பிரதி மதுவரி ஆணையாளர்(ஆதரவளிப்பு) இன் கீழ் 01 அபிவிருத்தி உத்தியோககத்தர், 02 அரசு முகாமை உதவியாளர்கள், 01 அலுவலக உதவியாளர், 13 சாரதிக் குழாத்தினர் ஆகியோரைக் கொண்டுள்ளது. 2016 இல் புதிய மதுவரி அலுவலகம் ஒன்று நிர்மாணிக்கப்பட்டு திறந்து வைக்கப்பட்டதுடன் 10 நிலையங்கள் புதுப்பிக்கப்பட்டன. அத்துடன் 2017 இல் 05 கட்டடங்கள் புர்த்தி செய்யப்பட்டு திறந்து வைக்கப்பட்டவுள்ளன.

அட்டவணை 5.6 - சொத்துக் கணக்கு( உட்கட்டமைப்பு வசதிகள்) விபரம்

காணீ அமைந்துள்ள மாவட்டம்/பி.சே. அலுவலகம்	காணீயின் பெயர்	நல்லப் பரப்பளவு	காணீயின் உரிமை	உரிமை மாற்றப்பட்டதாள் அதன் இல./திகதி	காணீயின் தன்மை. நெற்றுநாளியா கட்டடத்துடன் கூடியதா என்பது
1 கொழும்பு/ ஸ்ரீ ஜயவர்தனபுர கோட்டை	மதுவரி தலைமை அலுவலகம் - இராஜகிரிய 514 டி வெலிக்கட வடக்கு கி.உ.பிரிவு, வெலிக்கட	30.26 பேர்ச்சுகள்	நகர அபிவிருத்தி அதிகார சபையால் தரப்பட்ட காணீ.	நகர அபிவிருத்தி அதிகார சபைப் பணிப்பாளரின் இல. 10/8/2318 மற்றும் 2013.06.13 ஆம் திகதி	நிர்மாணம் இறுதிக் கட்டடத்தில் உள்ளது.
2 கொழும்பு- பாதுக்கை	பாதுக்கை மதுவரி நிலையம்	21.8 பேர்ச்சுகள்	பாதுக்கை பி.செயலாளரினால் காணீயின் உரிமை மதுவரி நிலையப் பொறுப்பாளரிடம் ஒப்படைக்கப்பட்டது.	பாதுக்கை பி.செயலாளரின் இல. ௨௦௨/3 மற்றும் 2004.06.04	கட்டடத்துடன்
3 கொழும்பு - கஸ்பாவ	கஸ்பாவ மதுவரி நிலையம்	20 பேர்ச்சுகள்	கஸ்பாவ பி.செயலாளரினால் காணீயின் உரிமை மதுவரி திணைக்களத்திடம் ஒப்படைக்கப்பட்டது.	கஸ்பாவ பி.செயலாளரின் இல. ௨௦௨/3 மற்றும் 2004.12.07	கட்டடத்துடன்
4 களுத்துறை / களுத்துறை	பிடகொன்னலியவத்த - களுத்துறை உதவி மதுவரி ஆணையாளர் அலுவலகம் ( மே.மா.11)	ஹெக். 01881	அரசு திணைக்களங்களுக்கு காணீ பெறுதல் சம்பந்தமான சான்றிதழின் ஊடாக உதவி மதுவரி ஆணையாளர் அலுவலத்திற்கு(மே.மா. ஐஐஐ) உரித்தளிக்கப்பட்ட காணீ	பி. செயலாளரின் இல. - 4/6/1/86 மாகாண காணீ ஆணையாளரின் இல.- ௨௦௨௦/௨௦௨/௧11/௨௨/04, காணீ ஆணையாளர் நாயகத்தின் இல 4/14/1924 2014.12.12	கட்டடத்துடன்
5 களுத்துறை - களுத்துறை	மதுவரி அத்தியட்சகர் அலுவலகம், மதுவரி நிலையம்	1300 சது.அடி	திணைக்களத்தின் காணீ		கட்டடத்துடன்
6 களுத்துறை - பேருவளை	அருத்தம மதுவரி நிலையம்	ஹெக். 0.067	காணீ ஆணையாளரிடமிருந்து பெற்ற காணீ	காணீ ஆணையாளரின் இல 41/7/6653 மற்றும் 2002.12.31	கட்டடத்துடன்

7	களுத்துறை - ஹெரரண	அரமனாகொல்ல	30 பேர்ச்சுகள் (ஹெரக.1090)	ஹெரரண பி. செயலாளரிடமிருந்து பெற்ற காணி	ஹெரரண பி. செயலாளரின் இல.6/5/2/55 மற்றும் 2001.04.27	கட்டடத்துடன்
8	கம்பஹா - கம்பஹா வளவத்த	யக்கல கிழக்கு கம்பஹா மதுவரி நிலையம்	ஹெரக. 0.1060 (40 பேர்ச்சுகள்)	கம்பஹா பி.செயலாளரிடமிருந்து பெற்ற காணி	கம்பஹா பி. செயலாளரின் இல. ௧௯/௫௦.௯௬/2/2/57 மற்றும் 1999.10.13	கட்டடத்துடன்
9	கம்பஹா -மீரிகம	ஓஸ்மியர்வத்த - மீரிகம மதுவரி நிலையம்	ஹெரக. 0.0883 (34.9 பேர்ச்சுகள்)	அரச திணைக்களங்களுக்கு காணி பெறுதல் சம்பந்தமான சான்றிதழின் ஊடாக உரித்தளிக்கப்பட்ட காணி	பி. செயலாளரின் இல.- ௯/௯/9/26 மாகாண காணி ஆணையாளரின் இல. ௫.௯.௯௯.௯5/2/IV, ௯.௯௯.௫ 4/4/633 -2010.03.15	கட்டடத்துடன்
10	கண்டி - ககவிட்ட கோறளை	கண்டி - உதவி மதுவரி ஆணையாளர் அலுவலம், மதுவரி அத்தியட்சகர் அலுவலகம், மதுவரி நிலையம்	1920 சது.அடி	1940 இலிருந்து மதுவரித் திணைக்களத்திற்குரிய காணி		நிரமாணிக்கப்பட்டு வருகிறது
11	நுவரெலியா - நுவரெலியா	ஹாவா எலிய குரேட்டன் விலேஜ் - நுவரெலியா கர்றுலா பங்களா	85.03 பேர்ச்சுகள்	மஹாவலி பொருளாதர முகவரின் வதிவிட முகாமையாளரிடமிருந்து பெற்ற காணி	இல. ஐ.உ/௯௯/௫௯/52 மற்றும் 1991.06.14 திகதிய கடிதம்	கட்டடத்துடன்
12	நுவரெலியா - நுவரெலியா	குரேட்டன் விலேஜ் - நுவரெலியா மதுவரி அத்தியட்சகர் அலுவலகம், மதுவரி நிலையம், அலுவலகம்	25.03 பேர்ச்ச. / 1276 சது.அடி / 304 சது.அடி	மஹாவலி பொருளாதர முகவரின் வதிவிட முகாமையாளரிடமிருந்து பெற்ற காணி	இல. ஐ.உ/௯௯/௫௯/52 மற்றும் 1991.06.14 திகதிய கடிதம்	கட்டடத்துடன்
13	அம்பந்தோட்டை - திஸ்ஸமகாராம	11 மகசென்புர - திஸ்ஸமகாராம வாடி வீடு	40 பேர்ச்சுகள்	திஸ்ஸமகாராம பி.செயலாளரிடமிருந்து பெற்ற காணி	திஸ்ஸமகாராம பி.செயலாளரின் இல. ௧௧/௬/6/1/63 மற்றும் 1997.07.15	கட்டடத்துடன்
14	அம்பந்தோட்டை - அம்பந்தோட்டை	கொட்டமுல்ல	9.64 பேர்ச்சுகள்	வீடமைப்பு அபிவிருத்தி அதிகாரசபைக்குரிய காணி.	உதவி மதுவரி ஆணையாளரிருந்து அது பற்றி உடன நடவடிக்கை எடுக்குமாறு தெரிவிக்கப்பட்டது.	கட்டடத்துடன்
15	அம்பந்தோட்டை -தங்காலை	கட்டன்கஹவத்த - தங்காலை மதுவரி நிலையம்	ஹெரக. 0.0662	திணைக்களத்திற்குரிய காணி	வீடமைப்பு அபிவிருத்தி அதிகாரசபையிடமிருந்து கொள்வனவு செய்யப்பட்டது.	கட்டடத்துடன்

16	காலி - கடவத்சர	குருந்துவத்த - காலி உதவி மதுவரி ஆணையாளர் அலுவலகம்	30 பேர்ச்சுகள்	அரசு காணி.	காலி கடவத்சர பிரதேச செயலாளரின் இல. 00/க/ச/சு.06/இ1 ஓ 2007.02.26 திகதிய கடிதத்தின்படி மதுவரித் திணைக்களத்திடம் கையளிக்கப்பட்ட காணி	கட்டடத்துடன்
17	காலி - அல்பிட்டிய	அல்பிட்டிய மதுவரி நிலையம்	ஹெக். 0.0506	அல்பிட்டிய பிரதேச செயலாளரிடமிருந்து கிடைத்த காணி.	அல்பிட்டிய பி.செயலாளரின் இல. 4/06/இ3/மதுவரி மற்றும் 2006.01.19.	கட்டடத்துடன்
18	பொலன்னறுவை - தமன்கடுவ	கந்துருவெல மேற்கு - பொலன்னறுவை - மதுவரி அத்தியட்சகர் அலுவலகம், மதுவரி நிலையம், அலுவலகம்	ரூட். 02 பேர்ச். 29	திணைக்களத்திற்குரிய காணி		கட்டடத்துடன்
19	பொலன்னறுவை - தமன்கடுவ	பொலன்னறுவை மதுவரி விடுமுறை விடுதி	ரூட். 01 . பேர்ச். 34	தமன்கடுவை பிரதேச செயலாளரிடமிருந்து கிடைத்த காணி	தமன்கடுவை பிரதேச செயலாளரின் இல. 4/06/இ3/மதுவரி மற்றும் 2004.10 திகதி தவிர்ந்த	கட்டடத்துடன்
20	அனாரதபுரம் கிழக்கு - நவரகம் பலாத்த	அனாரதபுரம் - மதுவரி அத்தியட்சகர் அலுவலகம், மதுவரி நிலையம்	3744 சது.அடி	திணைக்களத்திற்குரிய காணி		கட்டடத்துடன்
21	அனாரதபுரம் கிழக்கு - நவரகம் பலாத்த	அனாரதபுரம் - மதுவரி விடுமுறை விடுதி	2916 சது.அடி	திணைக்களத்திற்குரிய காணி		கட்டடத்துடன்
22	அனாரதபுரம்/கெப்பிற்றிகொல்லாவ	கெப்பிற்றிகொல்லாவ மதுவரி நிலையம்	ரூட். 02	மாகாண ஆணையாளரிடமிருந்து கிடைத்த காணி. கெப்பிட்டிகொல்லாவ பி.செயலாளரினால் மதுவரி ஆணையாளரிடமிருந்து உரித்தளிக்கப்பட்டது.	மாகாண ஆணையாளரின் இல. 4/06/இ3/மதுவரி மற்றும் 2008.05.07 மீ/இ3/கெப்பிற்றிகொல்லாவ பி.செயலாளரின் இல. 4/2/5/1/இ.06/ மதுவரி மற்றும் 2008.05.27	கட்டடத்துடன்
23	குருணாகல் - குருணாகல்	ஹெட்டியாவத்த வயல்காணி பயிற்சி நிலையம் மற்றும் மதுவரி நிலையம் பொருட்டு (குருணாகல் மதுவரி ஆணையாளர் - வடமேல் மாகாணம்)	ரூட். 02 பேர்ச். 20	குருணாகல் பி.செயலாளரினால் மதுவரி ஆணையாளரிடமிருந்து கையளிக்கப்பட்டது.	குருணாகல் பி.செயலாளரின் இல. 4/2/98/13/இ.06. ஓ 2000.07.28 திகதிய கடிதத்தின் பிரகாரம் கிடைத்தது.	கட்டடத்துடன்

24	குருணாகல - பமுணக்கொட்டுவ	பணாதரகம் பயிற்சி நிலையம்	பமுணக்கொட்டுவ பிரதேச செயலாளரினால் பிரதி மதுவரி ஆணையாளரிடம் கையளிக்கப்பட்டது	பமுணக்கொட்டுவ பிரதேச செயலாளரின் இல. ௨௮/௨௦/௨௦13.03.14 திகதி பயிற்சிப்பாடசாலை	கட்டடத்துடன்
25	குருணாகல - குளியாப்பட்டிய மேற்கு	குளியாப்பட்டிய மதுவரி நிலையம்	திணைக்களத்திற்குரிய காணி		கட்டடத்துடன்
26	குருணாகல - மாகோ	கந்துருகயாய மதுவரி நிலையம்	அரச திணைக்களங்களிற்கு காணி பெறுதல் சம்பந்தமான சான்றிதழின் ஊடாக மதுவரி அத்தியட்சகர் குருணாகலவிற்கு உரித்தளிக்கப்பட்ட காணி	பி.செயலாளரின் இல.- 3/3/157/146 மாகாண காணி ஆணையாளரின் இல. ௨௮/௨/௨௦13/6(1), காணி ஆணையாளர் நாயகத்தின் இல. 4/14/658 2010.05.05	கட்டடத்துடன்
27	புத்தளம்/ புத்தளம்	புத்தளம் பிளேன் - புத்தளம் மதுவரி நிலையம்	அரச திணைக்களங்களிற்கு காணி பெறுதல் சம்பந்தமான சான்றிதழின் ஊடாக உரித்தளிக்கப்பட்ட அரச காணி	பி.செயலாளரின் இல.- பூ/௨/07/63 மாகாண காணி ஆணையாளரின் இல -௨௮/௨/௨௦13/6/பூ/07, காணி ஆணையாளர் நாயகத்தின் இல 4/14/47 2007.11.28	கட்டடத்துடன்
28	புத்தளம் - மாதம்பே	மாதம்பே மதுவரி நிலையம்	காணி உரித்தளிக்கப்பட்டுள்ளது( மதுவரி நிலையப் பொறுப்பாளர் - மாதம்பே)	மாதம்பே பி.செயலாளரின் இல ௨/3/3/1/100 ௨௦௦6.02.15 திகதிய கடித்தினால் (விக்கிரம வரகொட) மதுவரி நிலையப் பொறுப்பாளரிடம் கையளிக்கப்பட்டது.	கட்டடத்துடன்
29	புத்தளம் - வென்னப்பு	போககம்பிட்ட -வயிக்கால் உதவி மதுவரி ஆணை. அலுவலகம், நாத்தாண்டி மதுவரி அத்தியட்சகர் அலுவலகம், வென்னப்பு மதுவரி நிலையம்	வென்னப்பு பி.செயலாளரினால் மதுவரி ஆணையாளருக்கு உரித்தளிக்கப்பட்டது.	மாகாண காணி ஆணையாளரின் இல : ௨௮/௨/௨௦13/4/௨௦13-2002.03.11 பி.செயலாளரின் இல ௨௦13/௮.௨/௨/௨௦13/௪/௨௦13.07.29	கட்டடத்துடன்

30	புத்தளம் - சிலாபம்	இங்கினிவத்த எனப்படும் கம்சபாவத்த	ஹெக். 0.0759	அரசு திணைக்களங்களிற்கு காணி பெறுதல் சம்பந்தமான சான்றிதழின் ஊடாக பிரதி மதுவரி ஆணையாளர்(நிர்வாகம்) இற்கு உரித்தளிக்கப்பட்ட காணி	சிலாபம் பி.செயலாளரினால் திணைக்களத்திற்கு உரிமை 2015.07.27 திகதி கையளிக்கப்பட்டது. பி.செ. இன் இல. CHI/LNDI/TRANS/3/19/14	கேள்வி கோரப்பட்டுள்ளது
31	மன்னார்	மன்னார் மதுவரி நிலையம்	ஹெக். 0.0517	காணி ஆணையாளர் நாயகத்தால் மதுவரி திணைக்களத்திற்கு உரித்தளிக்கப்பட்டது.	காணி ஆணையாளர் நாயகத்தின் இல 4/14/190 ஊ 2009.12.16 மற்றும் மன்னார் பி.செ. இன் 2010.06.09 திகதிய கடிதம்	கட்டடத்துடன்
32	திருகோணமலை - திருகோணமலை	ஓரிஸ்ஹில்- திருகோணமலை மதுவரி நிலையம்	*	புதிதாக அளவிடுமாறு அறிவிக்கப்பட்டுள்ளது.	உதவி மதுவரி ஆணையாளருக்கு உடன் நடவடிக்கை எடுக்குமாறு அறிவிக்கப்பட்டுள்ளது.	கட்டடத்துடன்
33	மட்டக்களப்பு - மண்முனை வடக்கு	கல்லடி - மட்டக்களப்பு மதுவரி அலுவலகத் தொகுதி	பேர்ச்.30	மண்முனை வடக்கு பி.செ. இடமிருந்து பெற்ற காணி.	மண்முனை வடக்கு பி.செ. இன் இல. டீலீச்/சீலீசை/சீலீஇ/377 திகதியது	கட்டடத்துடன்
34	அம்பாறை - அம்பாறை	இந்திரசாரபுர - அம்பாறை மதுவரி நிலையம்	ஹெக்.0.1200	அரசு காணி.	அம்பாறை பி. காணி ஆணையாளருக்கு அரசு காணிகள் திணைக்களம் பொருட்டு விண்ணப்பம் சமர்ப்பிக்கப்பட்டுள்ளது. தேசிய வீடமைப்பு அதிகாரசபையி.	கேள்வி கோரப்பட்டுள்ளது
35	வவுனியா - வவுனியா	வவுனியா - மதுவரி அத்தியட்சகர் அலுவலகம், மதுவரி நிலையம், அலுவலகம்	ஹெக். 0.1154	தேசிய வீடமைப்பு அதிகாரசபையிடமிருந்து கிடைத்த காணி	தேசிய வீடமைப்பு அதிகாரசபையின் மாவட்ட முகாமையாளரின் இல. 27/03/11/13/02/03 மற்றும் 2003.08.14	கட்டடத்துடன்
36	கிளிநொச்சி கரைச்சி	கரைச்சி	பேர்ச். 15	கிளிநொச்சி மாவட்ட செபலாளரிற்குரிய காணி	உதவி மதுவரி ஆணையாளருக்கு அது பற்றி உடன் நடவடிக்கை எடுக்குமாறு அறிவிக்கப்பட்டுள்ளது	கட்டடத்துடன்
37	இரத்தினபுரி - அம்பிலிபிட்டிய	பல்லேகம பழைய கந்தவரவத்த - அம்பிலிபிட்டிய மதுவரி நிலையம்	ஹெக். 0.0506	மகாவலி அதிகாரசபையிடமிருந்து மதுவரித் திணைக்களத்திற்கு உரித்தளிக்கப்பட்ட காணி. (உத. மது-ஆணையாளர், சப்ரகமுவ)	மகாவலி அதிகாரசபையின் சொத்து நிழுவனங்களுக்கு 200 மாதிரி விண்ணப்பங்களின் ஊடாக திணைக்களத்திற்கு 2009.12.23 திகதி உரித்தளிக்கப்பட்டது.	கட்டடத்துடன்



38	இரத்திபுரி/ இரத்திபுரி புதிய நகரம்	உ-தவி மதுவரி ஆணையாளர் அலுவலகம்	பேர்ச். 80	இரத்திபுரி பி.செ. இனால் மதுவர்த் திணைக்களத்திற்கு உரித்தளிக்கப்பட்டது.(உ-ம.ஆணை. சபரகமுல)	இரத்திபுரி பி.செ. இனால் 1998.12.28 திகதிய கடிதத்தினால் மதுவர்த் திணைக்களத்திற்கு உரித்தளிக்கப்பட்டது.	கட்டடத்துடன்
39	மொனாராகல் - மொனாராகல்	கரபிஞ்சாவகல் முகலான - மொனாராகல் மதுவரி நிலையமும் உ-த்திபுரூர்வ இல்லமும்	பேர்ச்.5 (ஹெக். 0.215)	மொனாராகல் பி.செ. இற்குரிய காணி.	உ-தவி மதுவரி ஆணையாளருக்கு அது பற்றி உடன் நடவடிக்கை எடுக்குமாறு அறிவிக்கப்பட்டுள்ளது	கட்டடத்துடன்
40	பதுளை - பண்டாரவளை	ஹபுக்ஸஸ்ராமவத்த -பண்டாரவளை மதுவரி நிலையம்	ஹெக். 0.1018	அரசு திணைக்களங்களிற்கு காணி பெறுதல் சம்பந்தமான சான்றிதழின் ஊடாக உரித்தளிக்கப்பட்ட காணி	பி. செயலாளரின் இல. ௨௯/3/4/௦.௪௦./13 மாகாண காணி ஆணையாளரின் இல.UPLC/L/4/ BW/10/2009.07.20 திகதிய கடிதத்தின் பிரகாரம் கிடைத்த காணி.	கட்டடத்துடன்
41	பதுளை - பதுளை	கணுபல்லல் - பதுளை மதுவரி நிலையம்	பேர்ச். 25	திணைக்களத்திற்குரிய காணி.		கட்டடத்துடன்
42	மாத்தறை/ வலிகம	கொட்டலவத்த/ கந்தகட்டியவத்த / கனங்கவத்த/ பெற்ற காணி மாத்தறை மதுவரி நிலையம் மற்றும் மதுவரி அத்தியட்சகர் அலுவலகம்	ஹெக். 02201 / 80 பேர்ச்சு	நில அளவையாளர் நாயகத்தின் இல. ஃடிடி/௨௦௧௪/2014/476 காணி உரிமை கையளிக்கப்பட்டது.	வலிகம உ-தவி பி.செ. இனால் 2015.08.11 திகதிய கடிதத்தின் பிரகாரம் உரித்தளிக்கப்பட்டது.	கட்டடத்துடன்



## அத்தியாயம் 06 | கணக்காய்வு

6.1. அறிமுகம்

6.2. உள்ளகக் கணக்காய்வுப் பிரிவு

## 6.1 அறிமுகம்

திணைக்களத்தின் உள்ளக நிர்வாக முறைமைகளின் தன்மை தொடர்ச்சியாக அளவிடப்பட்டு சுயாதீன மதிப்பீட்டினை திணைக்களத் தலைவருக்கு அறிக்கையிடுதல், தரப்பட்ட பணிகளை மேற்கொள்ளுதலில் உரிய அலுவலர்களுக்கும் திணைக்களத் தலைவருக்குமிடையில் இணைப்பை ஏற்படுத்துதல் ஆகியன உள்ளகக் கணக்காய்வுப் பிரிவால் மேற்கொள்ளப்படுகின்றன.

விசேடமாக, திணைக்களத் தலைவர் மற்றும் கணக்காய்வாளர் அதிபதித் திணைக்களத்தின் முகவராகப் பங்களிப்புச் செய்து கணக்காய்வு, முகாமைத்துவ ஆணைக்குழுவினால் தீர்மானித்தவாறாக திணைக்கள நிதிக் கூற்றுகள் பற்றிக் கவனஞ் செலுத்துவதுடன் திணைக்களத்தின் நிதிசார் பிரச்சனைகளிற்கான தீர்வினைப் பெற்றுக்கொள்வதற்கு திணைக்களத் தலைவருக்கு உதவியளித்தலும் உள்ளகக் கணக்காய்வுப் பிரிவினால் மேற்கொள்ளப்படுகிறது.

திணைக்களத்தின் நோக்கத்தை நிறைவேற்றும் பொருட்டான செயற்பாடுகளில் கவனத்திற்குரிய பிரிவுகளை இனங்கண்டு அவற்றில் கூடிய கவனஞ் செலுத்துவதுடன் நிர்வாக முறைமைகளில் நிலவும் குறைபாடுகளை ஆய்வு செய்தல் மற்றும் நிறுவனத்தில் செயற்படுத்தப்படும் முகாமைத்துவ, நிதி நிர்வாகத்தில் ஏற்படும் மாற்றங்களுக்கு ஏற்ப உள்ளகக் கணக்காய்வு நிகழ்ச்சித்திட்டங்களைத் தயாரித்து அவற்றை செயற்படுத்துதல் என்பன உள்ளகக் கணக்காய்வுப் பிரிவால் மேற்கொள்ளப்படுகின்றன.

## 6.2 உள்ளகக் கணக்காய்வுப் பிரிவு

2016 ஆம் ஆண்டில் உள்ளகக் கணக்காய்வுத் திட்டங்களின் அடிப்படையில் மதுவரி ஆணையாளர் நாயகத்தின் நேரடி மேற்பார்வையின் கீழ் உள்ளகக் கணக்காய்வுப் பிரிவு நடவடிக்கைகள் மேற்கொள்ளப்படுகின்றன.

திணைக்களத்தின் நோக்கத்தை நிறைவேற்றும் நோக்கில் மதுவரிச் சட்டத்தின் கீழ் வருமானம் சேகரித்தல், நிதி முகாமை பற்றிப் பரிசீலித்து குறைபாடுகளை நினைவுபடுத்தி தேவையான

உள்ளக நிர்வாக முறைகள் பற்றிய யோசனைகள் தெரிவிக்கப்பட்டன.

பிரதேச அலுவலக கணக்காய்வு நிகழ்ச்சித்திட்டங்களின் கீழ் 2016 இல் பதுளை, யாழ்ப்பாணம், கிளிநொச்சி, கண்டி, காலி உதவி மதுவரி ஆணையாளர் அலுவலகங்கள், வவுனியா, யாழ்ப்பாணம், கிளிநொச்சி, மாத்தளை, கேகாலை, அம்பாந்தோட்டை, மாத்தறை, காலி ஆகிய மதுவரி அத்தியட்சகர் அலுவலகங்கள், வவுனியா, மன்னார், சங்காலை, பருத்தித்துறை, யாழ்ப்பாணம், மல்லாகம், சாவகச்சேரி, கிளிநொச்சி, கேகாலை, கண்டி, தங்காலை, மாத்தளை, அம்பந்தோட்டை, மாத்தறை, காலி ஆகிய மதுவரி நிலையங்கள், ரொக்லான்ட், வீ.ஏ., லயன் பியர் ஆகிய உற்பத்திச்சாலைகளை உள்ளடக்கும் வகையில் 31 உப அலுவலகங்கள் மற்றும் 03 உற்பத்திச்சாலைகள் என்பன உள்ளகக் கணக்காய்விற்கு உட்படுத்தப்பட்டு அவதானிப்புகள் பெறப்பட்டன.

மதுவரி ஆணையாளர் நாயகத்தின் தலைமையின் கீழும் தலைமை அலுவலகத்தின் சகல அலுவலர்களினதும் அரசு கணக்காய்வுப் பிரிவினதும் பிரதிநிதித்துவத்துடன் 2016 இல் 06 முகாமைக் கணக்காய்வுக் குழுக் கூட்டங்கள் நடத்தப்பட்டன. அதன் மூலம் அமைச்சுகளின் கணக்காய்வுக் குழுக் கூட்டங்களில் எடுக்கப்பட்ட சகல தீர்மானங்களையும் பதவிநிலை அலுவலர்களின் ஊடாக செயற்படுத்துதல், கணக்காய்வாளர் அதிபதியின் விசாரணை மற்றும் உள்ளகக் கணக்காய்வு அறிக்கையிலிருந்து எழும் அவதானிப்புகள், பிரச்சனைகள் பற்றிக் கலந்தாலோசித்தல் என்பனவும் மேற்கொள்ளப்பட்டன.

வாகனச் செலவு அட்டவணையைப் பேணுவதற்குத் தேவையான அறிவுறுத்தல்களை வழங்குவதன் ஊடாக அதனை முறையாகப் பேணத் திட்டமிடப்பட்டது.

இந்த சகல நிகழ்ச்சித்திட்டங்களின் ஊடாகவும் நிறுவனத்தின் இலக்குகளை எய்துவதற்கான வழிகாட்டல்களை உள்ளகக் கணக்காய்வுப் பிரிவினால் வழங்கக் கூடியதாகவிருந்தது.

# அத்தியாயம் 07 | வருமான சேயற்பாடுகள் பிரிவு

- 7.1 அறிமுகம்
- 7.2 மதுவரி உரிம வகைகள்
- 7.3 2016 இல் வெளியிடப்பட்ட, சேயற்பாட்டிலிருந்து மதுவரி உரிமங்கள்
- 7.4 தகவல் தொழில்நுட்பப் பிரிவு

## 7.1 அறிமுகம்

மதுவரி ஆணையாளர் நாயகம், மேலதிக மதுவரி ஆணையாளர் நாயகம் (வருமான செயற்பாடுகள் மற்றும் சட்ட அமுலாக்கல்)(க.மே), மதுவரி ஆணையாளர்(வருமான உரிமம்), பிரதி மதுவரி ஆணையாளர்(வருமான உரிமம்) ஆகியோர்களின் மேற்பார்வையின் கீழ் வருமான செயற்பாடுகள் பிரிவு செயற்படுகிறது.

இப்பிரிவின் கீழ் மதுபான விற்பனை உரிமங்களை வழங்குவதற்காக பிரதேச செயலாளர்களுக்கு அங்கீகாரம் வழங்குதல், மதுபான உற்பத்திசாலைகள், வடிசாலைகள், குதங்கள், கள்ளுத் தவறணைகள் மற்றும் வினாகிரி உற்பத்திசாலைகள் போன்றன பொருட்டு நேரடியாக உரிமங்களை வழங்குதல், புதிய மதுவரி உரிமங்களை வழங்குதல், வருடாந்தம் புதுப்பித்தல், அதற்கு ஏற்புடைய கடமைகளும், மதுபான உற்பத்தி, மதுசாரம் வழங்குதல் அடங்கலாக மதுபானக் கைத்தொழிலுக்கு உரிய ஏனைய பணிகளுக்காக அங்கீகாரம் வழங்குதல் என்பன மேற்கொள்ளப்படுகிறது. அத்துடன் நாடளாவியரீதியில் சகல மதுபானங்களையும் கொண்டுசெல்வதற்கான அனுமதிப்பத்திரம் அடங்கலாக சகல மதுபான உரிமங்கள் சம்பந்தமான கோப்புக்களை பேணுதல் என்பன மேற்கொள்ளப்படுகின்றன.

## 7.2 மதுவரி உரிம வகைகள்

மதுவரித் திணைக்களத்தினால் வழங்கப்பட்ட மதுபான உரிம வகைகள் :-

- வெ.ம.1 : மாவூற்ற மதுபான உற்பத்திக்கான உரிமம்
- வெ.ம.1ஏ : வெளிநாட்டு மதுசாரத்தை உள்நாட்டில் உற்பத்தி செய்வதற்கான உரிமம்
- வெ.ம.1பி : பாற் பன்ச் மற்றும்/ அல்லது வைன் உற்பத்தி செய்து போத்தலில் அடைப்பதற்கான உரிமம்
- வெ.ம.1சீ : கள்ளு தவிர்ந்த, தெங்கு அல்லது தெங்குசார்ந்த பிற உற்பத்தியினால் வடிக்கப்பட்ட மதுசாரத்திலிருந்து வெளிநாட்டு

மதுசாரத்தை உள்நாட்டில் தயாரிப்பதற்கு வழங்கப்படுகின்ற உரிமம்

- வெ.ம.3 : மதுபான மொத்த விற்பனைக்கான உரிமம்
- வெ.ம.4 : மதுபானத்தை சில்லறைக்கு விற்பதற்கான உரிமம்
- வெ.ம.5 : வெளிநாட்டு மதுபானத் தவறணை உரிமம்
- வெ.ம.7 : ஹோட்டல் உரிமம்
- வெ.ம.8 : ஹோட்டல் மதுச்சாலைக்கான உரிமம்
- வெ.ம.9 : சினிமாக் களியாட்ட மதுச்சாலைக்கான உரிமம்
- வெ.ம.10 : புகையிரத உணவுச்சாலைக்கான உரிமம்
- வெ.ம.11 : உணவகத்திற்கான உரிமம்
- வெ.ம.12 : வாடிவீட்டுக்கான உரிமம்
- வெ.ம.13 : களரிகளுக்கான உரிமம்
- வெ.ம.13ஏ : உறுப்பினர்களிற்கான விளையாட்டுக்கழகங்கள்/ சமூகசாலைக்கான உரிமம்
- வெ.ம.14 : நிகழ்வுக்கான உரிமம்
- வெ.ம.15 : விற்பனை நேரங்களை நீடிப்பதற்கான குறைநிரப்பு உரிமம்
- வெ.ம.16 : ஏலத்தில் விடுபவர்களுக்கான உரிமம்
- வெ.ம.17 : சுத்திகரிக்கப்பட்ட மதுசாரத்திற்கான உரிமம்
- வெ.ம.18 : மருந்தூட்டப்பட்ட வைன் பொருட்டான உரிமம்
- வெ.ம.22ஏ : பியர், ஏல், ஸ்டவுட் மற்றும் வைன் சில்லறைக்கு விற்பதற்கான உரிமம்
- வெ.ம.22பி : பியர், ஏல், ஸ்டவுட் மற்றும் வைன் நிலையத்தில் நுகர்வதற்கான உரிமம்
- வெ.ம.22சி : மதுவரி அறிவித்தல் 936 இன் கீழ் வழங்கும் விசேட உரிமம்
- வெ.ம.22டி : பண்டகசாலை மற்றும் குதங்களுக்கான உரிமம்

- : உற்பத்தியாளர்களின் மொத்த விற்பனை சாராய/ பியர்/ வெளிநாட்டு மதுபான விநியோக உரிமம்
- : ஈதல் அற்ககோல் பயன்படுத்தி கைத்தொழில் உற்பத்திகளை தயாரிப்பதற்காக வழங்கும் உரிமம்
- : வைன் மதுசாரம் விற்கும் உரிமம்
- : குடிபான வகையினைச் சாராத மதுசாரத்தை இறக்குமதி மற்றும் தம்வசம் வைத்திருத்தலுக்காக வழங்கும் உரிமம்
- : பதனிடப்பட்ட/ வெல்லப்பாகு/ பனை/ விசே/ தென்னை சாராய உற்பத்தி விற்பனை மற்றும்/ அல்லது உற்பத்தி, மொத்த விற்பனை நிலையங்களுக்கு வழங்கும் உரிமம்
- : வடிசாலைக்கான உரிமம்
- : வினாகிரி தயாரிப்பிற்கான உரிமம்
- : கள் போத்தலில் அடைப்பதற்கான உரிமம்
- : கள் சேகரிப்பதற்கான உரிமம்
- : போத்தலில் அடைப்பதற்கான உரிமம்
- : புளித்த கள் உற்பத்தி செய்து விற்பதற்கான உரிமம்
- : மதுபானம் வெளிநாட்டிற்கு ஏற்றுமதி செய்வதற்கான உரிமம்
- : மதுபானம் இறக்குமதி செய்வதற்கான உரிமம்
- : கேள்வி அறிவித்தல் மூலம் கள்ளுத் தவறணை விற்பதற்கான உரிமம்
- : களஞ்சியங்கள், குதங்களிற்கான உரிமம்

- : ரீ சைடர் உற்பத்திக்கான உரிமம்
- : தோட்ட தேனீர்ச்சாலைகளுக்கான கள், சாராய உரிமம்
- : ஹோட்டல்களுக்கான மூன்று வருட விசேட அனுமதி (சிறு கடைத்தொகுதி)
- : துணை உரிமங்கள்:-  
சாராய விற்பனை உரிமம் (ஏ.எப். எல்.1, ஏ.எப்.எல்.2, ஏ.எப்.எல்.3, ஏ.எப்.எல்.4)  
கள்ளை போத்தலில் அடைத்து விற்பதற்கான உரிமம்

### 7.3 2016 இல் வெளியிடப்பட்ட சோற்பாட்டிலிருந்து மதுவரி உரிமங்கள்

- அட்டவணை 7.1 : 2016 நிதியாண்டில் செயற்பாட்டில் இருந்து வடிசாலைகள், உற்பத்திச்சாலைகளின் எண்ணிக்கை
- அட்டவணை 7.2 : 2016 நிதியாண்டில் செயற்பாட்டில் இருந்து வெளிநாட்டு மதுபான உரிமங்களின் எண்ணிக்கை
- அட்டவணை 7.3 : 2016 நிதியாண்டில் செயற்பாட்டில் இருந்து வெளிநாட்டு மதுபான உரிமங்களின் எண்ணிக்கை
- அட்டவணை 7.4 : 2005 முதல் 2016 வரை வெளியிடப்பட்ட, செயற்பாட்டில் இருந்து புதிய உரிமங்கள்

அட்டவணை 7.1: 2016 நிதியாண்டில் சேழ்பாட்டில் இருந்த வரட்சாலைகளின் எண்ணிக்கை

மாவட்டம்	மதுசார வரட்சாலை உரிமங்கள்	மதுயான உற்பத்திச்சாலை உரிமங்கள்	லென்டாட்டு மதுசாரத்தை உள்ளநாட்டில் உற்பத்தி சேவ்வழங்கான உரிமம்	ஒழுகலோன் அடங்கலாக மருந்து நயார்ப்பற்றான உரிமம்	லினாகரி உற்பத்திச்சாலை உரிமங்கள்	பீயர் உற்பத்திக்கான உரிமங்கள்	ம.உ.06	முழு மொத்தம்
கொழும்பு	1	6	2	13	-	-	13	35
கம்பஹா	1	5	2	7	-	1	10	26
களுத்துறை	4	4	1	6	8	-	-	23
கண்டி	-	-	1	1	-	-	14	16
மாத்தளை	-	-	-	-	-	-	-	-
நுவரெலியா	-	-	-	-	-	-	7	7
காலி	-	-	-	-	-	-	5	5
மாத்தளை	-	-	-	2	-	-	-	2
அம்பாந்தோட்டை	-	-	-	-	-	-	1	1
யாழ்ப்பாணம்	2	2	-	-	-	-	-	4
மன்னார்	-	-	-	-	-	-	-	-
வவுனியா	-	-	-	-	-	-	-	-
கிளிநொச்சி	-	-	-	-	-	-	-	-
மட்டக்கப்பி	-	-	-	-	-	-	-	-
அம்பாறை	-	-	-	-	-	-	-	-
திருகோணமலை	-	-	-	-	-	-	-	-
குருணாகல்	1	-	-	-	-	1	-	2
புத்தளம்	1	-	-	1	1	-	2	5
அனுராதபுரம்	-	-	-	-	-	-	-	-
பொலன்னறுவை	-	-	-	-	-	-	-	-
பதுளை	-	2	-	-	-	-	7	9
மொராராகலை	2	-	-	-	-	-	-	2
இரத்தினபுரி	-	-	-	-	-	-	5	5
கேகாலை	-	-	-	-	-	-	-	-
முல்லைத்தீவு	-	-	-	-	-	-	-	-
மொத்தம்	12	19	6	30	9	2	64	142



அட்டவணை 7.2 2016 நிதியாண்டில் சேற்பாட்டில் இருந்த வெளிநாட்டு மதுபான உரிமங்களின் எண்ணிக்கை

மாவட்டம்	வெளிநாட்டு மது மோத்த விற்பனை உரிமம்-மொ.3	வெளிநாட்டு மது சில்லறை விற்பனை உரிமம்-மொ.4	வெளிநாட்டு மதுபான தழைணிகள் உரிமம்-மொ.5	ஹோட்டல் உரிமம்-மொ.7	ஹோட்டல் பார் உரிமம்-மொ.8	கனியாட்ட மதுச்சாலைக்கான உரிமம்-மொ.9	புகையிற் நிலைய புகையிற் பட்டிகள் குடியானாலை உரிமம்-மொ.10	சிறுண்டிச்சாலை-மொ.11	வாடி வீடு-மொ.12	உரித்துக் களர்ச்சாலை உரிமம்-மொ.13	உறுப்பினர் மட்டுமான களர் மொ.13யு	கத்திரிக்கப்பட்ட மதுசாரத்திற்கான உரிமம்-மொ.17	முழு மொத்தம்
கொழும்பு	17	191	3	93	182	8	2	197	2	-	42	-	737
கம்பஹா	9	123	1	104	124	3	-	94	3	-	3	1	465
கருத்துறை	2	24	1	48	78	4	-	13	5	-	1	-	176
கண்டி	1	79	3	55	69	1	-	26	4	1	6	1	246
மாதத்தலை	-	27	-	33	34	-	-	13	1	-	1	-	109
நுவரெலியா	1	112	5	25	28	1	-	24	3	-	4	-	203
காலி	2	49	-	91	132	1	-	26	1	-	2	-	304
மாதத்தலை	-	31	-	28	27	3	-	14	3	-	8	-	114
அம்பாந்தேட்டை	1	17	-	20	21	3	-	2	1	-	-	-	65
யாழ்ப்பாணம்	1	30	-	16	17	1	-	12	-	-	6	-	83
மன்னார்	-	4	-	1	-	-	-	3	1	-	1	-	10
வவுனியா	-	11	-	5	-	1	-	4	1	-	-	-	22
கிளிநொச்சி	-	-	-	2	2	-	-	-	-	-	-	-	4
மட்டக்கப்ப	1	22	-	13	15	-	-	7	1	-	-	-	59
அம்பாறை	1	21	-	9	9	-	-	5	1	1	-	-	47
திருகோணமலை	-	13	-	16	18	2	-	7	-	-	-	-	56
குருணாகல்	1	57	-	27	28	2	-	24	4	-	-	-	143
புத்தளம்	-	33	2	8	17	3	-	8	2	-	1	-	74
அனுராதபுரம்	2	46	-	32	32	-	-	5	1	-	-	-	118
பொலன்னறுவை	-	16	-	20	20	1	-	6	1	-	-	-	64
பதுளை	2	51	-	29	31	2	-	19	3	2	-	-	139
மொனாராகலை	-	24	-	16	17	-	-	6	2	-	-	-	65
இரத்தினபுரி	1	61	-	12	19	4	-	15	3	1	-	-	116
கேகாலை	-	36	-	17	17	3	-	15	1	-	2	-	91
முல்லைத்தீவு	-	1	-	2	1	-	-	2	-	-	-	-	6
மொத்தம்	42	1,079	15	722	938	43	2	547	44	5	77	2	3516

அட்டவணை 7.3: 2016 நிதியாண்டில் சேழ்பாட்டில் இருந்த வெளிநாட்டு மதுபான உரிமங்களின் எண்ணிக்கை

மாதம்	பிப். ஏப். கூடவுட்டி மற்றும் வைன் சில்லறைத் திற்பாடுகள் உரிம வொ.22ஏ	பிப். ஏப். கூடவுட்டி மற்றும் வைன் நிலையத்தில் நுழைந்தவர்கள் உரிம வொ.22ஆ	ஹோட்டல்களுக்கான புது வகுட விசே. அனுமதி (சிறு கடைத்தேடு)	தேட்ட தேவீச்சாலைகளுக்கான சார்பு உரிம	கன்துத் திற்பானை உரிம	கன் திற்பானை சார்பு உரிம	கன் திற்பானை சார்பு உரிம	முழு மெந்தம்
கொழும்பு	30	21	13	-	4	-	-	68
கம்பஹா	43	50	5	-	26	-	4	128
களுத்துறை	8	6	7	-	1	2	4	28
கண்டி	15	11	3	-	2	2	-	33
மாத்தளை	9	12	5	-	-	-	-	26
நவரெலியா	16	4	2	-	5	-	-	27
காலி	3	17	7	-	-	-	-	27
மாத்தளை	1	1	5	-	-	-	-	7
அம்பாந்தேட்டை	-	4	4	-	-	-	2	10
யாழ்ப்பாணம்	-	-	1	-	107	-	2	110
மன்னார்	1	1	-	-	24	-	-	26
வவுனியா	3	-	-	-	41	-	-	44
கிளிநொச்சி	-	-	-	-	50	-	-	50
மட்டக்கப்ப	8	3	8	-	6	-	3	28
அம்பாறை	2	2	-	-	-	-	-	4
திருகோணமலை	3	-	4	-	3	-	1	11
குருணாகல்	16	4	-	-	5	-	-	25
புத்தளம்	17	8	1	-	24	-	-	50
அனுராதபுரம்	2	5	2	-	1	-	1	11
பொலன்னறுவை	4	2	-	-	-	-	-	6
பதுளை	17	3	-	-	2	2	-	24
மொனராகலை	5	9	-	-	-	-	-	14
இரத்தினபுரி	2	5	-	2	2	2	-	13
கேகலை	5	5	-	-	-	-	-	10
முல்லைத்தீவு	-	-	-	-	24	-	-	24
மொத்தம்	210	173	67	2	327	8	17	804

**அட்டவணை 7.4: 2005 முதல் 2016 வரை வெளியிடப்பட்ட சேழ்பாட்டில் இருந்த புதிய உரிமங்கள்**

வருடம்	வெளியிடப்பட்ட புதிய உரிமங்களின் எண்.
2005	132
2006	35
2007	42
2008	36
2009	40
2010	51
2011	41
2012	55
2013	62
2014	83
2015	52
2016	38

**7.4 தகவல் தொழில்நுட்பப் பிரிவு**

தகவற் தொழில்நுட்பம் சம்பந்தமான அறிவு, அனுபவம், தேர்ச்சி என்பவற்றின் ஊடாக அலுவலர்களை வலுப்படுத்துவதன் மூலம் அரசாங்கத்தின் தகவற் தொழில்நுட்பக் கொள்கையை அமுல்படுத்துதல் இப்பிரிவின் பிரதான குறிக்கோள்களில் ஒன்றாக உள்ளதுடன் இப்பிரிவு வருட ஆரம்பத்தில் பிரதி மதுவரி ஆணையாளர் (மனித வளம்) இன் கீழ் செயற்படும் அதே வேளை இது, மதுவரி நிலையப் பொறுப்பாளர் அடங்கலாக நான்கு மதுவரிப் பரிசோதகர், ஒரு தகவற் தொழில்நுட்ப உத்தியோகத்தர், ஒரு தகவற் தொழில்நுட்ப உதவியாளர், 02 மதுவரிக் காவலாளர்கள், ஒரு பெண் மதுவரிக் காவலாளி ஆகியோரைக் கொண்டுள்ளது.

அதன் பிரகாரம் மதுவரி நிலைய வலைப்பின்னல் நிழ்ச்சித்திட்டத்தின் கீழ் குற்றத் தரவு முகாமை மென்பொருள் (CDMS) விருத்தி நடவடிக்கைகள் இறுதிக் கட்டத்தை அடைந்துள்ளது. உற்பத்தி மேற்பார்வை மற்றும் மதுவரிக் கடமைகளைத் தன்னியக்கப்படுத்தலிற்கான வேலைத்திட்டம் (ERMS) என்பன நடைமுறைப்படுத்துதற்கு எதிர்பார்க்கப்படுவதுடன் அதன் அறிவுறுத்துனர்களால் முன்வைக்கப்பட்ட பிரேரணைகள் (REP), தொழில்நுட்ப மதிப்பீட்டு நடவடிக்கைகள் என்பன பூர்த்தி செய்யப்பட்டு திணைக்களத்தின் திணைக்களத்தின் பெறுகைக்

குழுவிடம் ஒப்படைக்கப்பட்டுள்ளது. அத்துடன் அதனை 2017 இல் நடைமுறைப்படுத்தவும் தீர்மானிக்கப்பட்டுள்ளது.

இப்பிரிவின் முதன்மைப் பணிகளான மதுவரித் திணைக்கள உத்தியோக பூர்வ இணையத் தளத்தை இற்றைப்படுத்தல் மற்றும் மீள்வடிவமைத்தல் என்பன இவ்வருடம் பூர்த்தி செய்யப்பட்டதுடன் அதனை 2017 இல் நிறுவுதற்கு எதிர்பார்க்கப்படுகிறது. அதன் மூலம் தொழில்நுட்ப ரீதியாக உயர்ந்த நுகர்வுச் சேவையை வழங்கக்கூடிய இணையமாக உருவாக்க எதிர்பார்க்கப்படுகிறது.

நாடு முழுவதிலுமுள்ள பிரதேச மதுவரி அலுவலகங்களுக்குரிய கணினிகள், உதிரிப்பாகங்கள் பொருட்டு 156 பராமரிப்பு சேவைகளும் புதிய மேலதிக பாகங்களுடன் 47 புதுப்பித்தல் நடவடிக்கைகளும் 2016 இல் மேற்கொள்ளப்பட்டன. அதன் ஊடாக தலைமை அலுவலத்திற்கும் பிராந்திய அலுவலகங்களுக்குமிடையில் தகவல் தொழில்நுட்ப இணைப்பை வினைத்திறன் மிக்க முறையில் பேணுவதற்கான உதவி வழங்கப்படுகிறது.

மேலும் உரிமப் பிரிவில் செயற்படுத்தப்படும் மதுபான உரிமங்களைப் பதிவு செய்தல், புதிதாக உரிமங்கள் வெளியிடுதல் என்பவற்றுக்கு உரிய மென்பொருள் முறைமையை (LRARS) பேணுதல், கண்காணித்தல் பொருட்டான உதவி இப்பிரிவால் வழங்கப்படுவதுடன் அதனுடாக துரிதமான நுகர்வோர் சேவை வழங்கக் கூடியதாக உள்ளது.

திணைக்கள அலுவலர்களுக்கான வெகுமதி நிதியக் கொடுப்பனவிற்குரிய மென்பொருளிற்கு தரவு உள்ளடக்குதல் மற்றும் அறிக்கை பெற்றுக்கொள்ளல் என்பனவும் இப்பிரிவால் மேற்கொள்ளப்படுவதுடன் 2016 இல் வெகுமதிக் கொடுப்பனவிற்கு சமர்ப்பிக்கப்பட்ட 5779 தொழில்நுட்பக் குற்ற அறிக்கைகளுக்கு அறவிடப்பட்டிருந்த ரூபா 143,859,617.50 மொத்தப் பணத்தின் பொருட்டு அலுவலர்களிற்கு ரூபா 74,977,611.34 வெகுமதி நிதியமாக கணனி மூலம் தயாரிக்கப்பட்டு கணக்கீட்டுப் பிரிவிற்கு சமர்ப்பிக்கப்பட்டது. அதில் அலுவலர்களுக்கு மாதாந்தம் கொடுக்கப்பட வேண்டிய சரியான வெகுமதி நிதி கணக்கீடுதல் ஊடாக உரிய

கொடுப்பனவிற்குத் தேவையான உதவி கணக்கீட்டுப் பிரிவிற்கு வழங்கப்பட்டது.

அத்துடன் திணைக்களத்தின் தகவற் தொழில்நுட்பத் தேவைப்பாடுகளை இனங்காணுதல், அதற்கேற்ப

தகவல் சேகரித்தல், தகவல் தொழில்நுட்ப பயிற்சிநெறிக்கான வளப்பங்களிப்பை வழங்குதல், தொழில்நுட்ப மதிப்பீட்டுக் குழுவிற்கு உதவுதல் என்பனவும் இப்பிரிவால் மேற்கொள்ளப்படுகிறது.

## அத்தியாயம் 08 | மதுபான உற்பத்தி

- 8.1 அறிமுகம்
- 8.2 மதுபான உற்பத்திசாலைகளின் பெயர் விபரம்
- 8.3 உரிமம் இடைநிறுத்தப்பட்டுள்ள மதுபான உற்பத்திசாலைகள்
- 8.4 வடிசாலைகள் பற்றிய பெயர் விபரம்
- 8.5 களஞ்சியங்கள், குதங்கள் பற்றிய பெயர் விபரம்
- 8.6 வினாகிரி உற்பத்திசாலைகளின் பெயர் விபரம்
- 8.7 கைத்தொழில் உற்பத்திகளுக்கான மதுவரி உரிமதாரர்களின் பெயர் விபரம்
- 8.8 2016 மதுபான உற்பத்தி மற்றும் வரி வருமானம்
- 8.9 2016 மதுசார உற்பத்தி / விநியோகம்
- 8.10 புகையிலை வரி
- 8.11 வருமானப் பகுப்பாய்வு

### 8.1 அறிமுகம்

மதுவரி ஆணையாளர் நாயகம் மற்றும் க.மே. மேலதிக மதுவரி ஆணையாளர் நாயகம் (வருமான செயற்பாடுகள் மற்றும் சட்ட அமுலாக்கல்) மற்றும் பிரதி மதுவரி ஆணையாளர்(வருமானம் உரிமங்கள்) ஆகியோர்களின் மேற்பார்வையின் கீழ் உரிமங்கள் பிரிவினாள் மதுபான வரி வருமான கணக்கெடுப்பு, அதற்கு ஏற்புடைய கணினி நிகழ்ச்சித்திட்டங்களை செயற்படுத்துதல் அத்துடன் மதுபான உற்பத்திசாலைகள், குதங்கள், வடிசாலைகள் என்பவற்றுக்கு ஏற்புடைய அறிக்கைகள், தரவுகள், பதிவேடுகளை பேணுதல் என்பன வருமான பிரிவின் கீழ் இடம்பெறுகின்றன. இந்தப் பிரிவில், ஒரு பிரதான மதுவரி பரிசோதகர், இரண்டு மதுவரி பரிசோதகர்களுடன் பெண் மதுவரி கோப்ரல் ஒருவர், தகவல் தொழில்நுட்ப அலுவலர் ஒருவர் ஆகியோர் இணைக்கப்பட்டிருந்தனர்.

மதுவரித் திணைக்களத்தின் பூரண மேற்பார்வையின் கீழ் மதுபான உற்பத்திசாலைகள், குதங்கள், வடிசாலைகள், கள்ளுத் தவறணைகள் மற்றும் வினாகிரி உற்பத்திசாலைகள் என்பன செயற்படுகின்றன. உள்நாட்டு மதுபானம்(சாராயம்), உள்நாட்டில் உற்பத்தி செய்த வெளிநாட்டு மதுபானம், வைன், சகே, போத்தலிலடைக்கப்பட்ட கள்ளு மற்றும் பியர் என்பன மதுபான உற்பத்திசாலைகளில் உற்பத்தி செய்யப்படுகின்றன. இவற்றுள் சாராயமும் வெளிநாட்டு மதுபானங்களும் செறிவு கூடிய மதுபானங்களாகவும், வைன், சேக், போத்தலிலடைக்கப்பட்ட கள்ளு மற்றும் பியர் என்பன மென் மதுபானங்களாகவும் கருதப்படுகின்றன.

எதனோல் மதுசாரம் வடிசாலைகளினுள் உற்பத்தி செய்யப்படுவதுடன் இலங்கையினுள் உற்பத்தி

செய்யப்படுகின்ற எத்தனோல் சுத்திகரிக்கப்பட்ட மதுசாரம், தென்னம் மதுசாரம் மற்றும் பனம் மதுசாரம் என்றவாறு வகைப்படுத்தப்படுகின்றது. தென்னம் மற்றும் பனங் கள்ளை மூலமாகக் கொண்டு தென்னம் மற்றும் பனங் மதுசாரம் வடிக்கப்படுவதுடன், சீனி உற்பத்தியின் பக்க விளைவான வெல்லப்பாகுவிலிருந்து செவனகல மற்றும் பெல்வத்த வடிசாலைகளில் சுத்திகரிக்கப்பட்ட மதுசாரம் உற்பத்தி செய்யப்படுகின்றது. இதற்கு மேலதிகமாக, சோளம் மாப்பொருள் மற்றும் சேக் உற்பத்தியின் பக்க விளைவினை மூலமாகக் கொண்டு ஹிங்குராண மற்றும் நோயல் காஸ்க் வடிசாலைகளில் சுத்திகரிக்கப்பட்ட மதுசாரம் உற்பத்தி செய்யப்படுகின்றது.

வரையறுக்கப்பட்ட டிஸ்ஸிலரிஸ் கம்பனி ஒவ் ஸ்ரீ லங்கா(இ.சீ.எஸ்.எல்) கம்பனியின் கீழ் சீதுவை பண்டாரவத்தை, சீதுவை புதிய குதம், களுத்துறை இல.01 குதம், நவயாலதன்ன மற்றும் பதுளை குதம் என்றவாறு ஐந்து மதுபான உற்பத்திசாலைகள் செயற்பட்டன. வரையறுக்கப்பட்ட டப்.எம். மெண்டிஸ் கம்பனியின் கீழ் வெலிசா மற்றும் அளுத்தகம 02 மதுபான உற்பத்திசாலைகள் செயற்பட்டன. இதற்கு மேலதிகமாக, 15 மதுபான உற்பத்திசாலைகள் செயற்பட்டன.

செறிவுகூடிய மதுபான உற்பத்திசாலைகளின் உற்பத்தி மற்றும் மதுபான நுகர்வு தரவுகளை ஒப்பிடுகையில் டிஸ்ஸிலரிஸ் கம்பனி ஒவ் ஸ்ரீ லங்கா கம்பனியானது ஒட்டுமொத்த செறிவுகூடிய மதுபான உற்பத்தியில் 60.7% பங்களிப்பு செய்துள்ளதுடன் ஒட்டுமொத்த நுகர்வில் 57.2% சதவீதத்தை கைப்பற்றியுள்ளது. (அட்டவணை 8.1) மேலும், ஒட்டுமொத்த செறிவுகூடிய மதுபான வரி வருமானத்தில் 62.4% பங்களிப்பினை இக்கம்பனி வழங்கியுள்ளது.

உரு 8.1: செறிவு கூடிய மதுபான உற்பத்தி (சாராயம்/ உள்நாட்டில் உற்பத்தி செய்த வெளிநாட்டு மதுபானம்) புகழ் லீற்றர் (மில்லியன்)

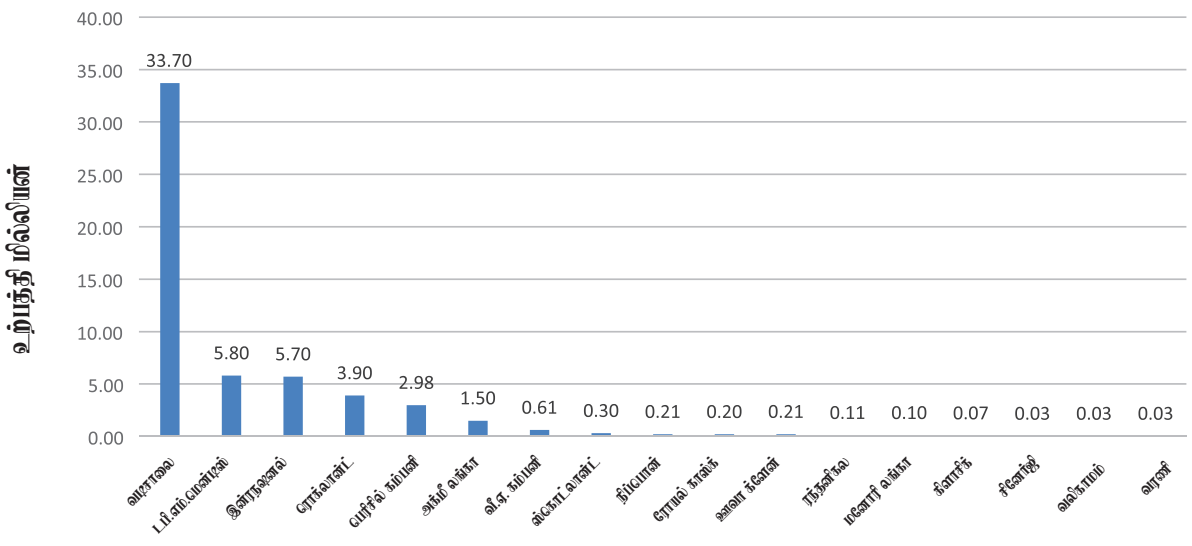

### உற்பத்தி நிறுவனம்

**அட்டவணை 8.1 : மதுபான உற்பத்தி**

உள்நாட்டில் உற்பத்தி செய்த வெளிநாட்டு மதுபானம்) புருப் லீற்றர் (மில்லியன்)

செறிவுகூடிய மதுபான உற்பத்தி (சாராயம்/

உற்பத்தி நிறுவனம்	விசேஷ சாராயம்	தேன்னஞ்சு சாராயம்	வெல்லப்பாது சாராயம்	பனஞ்சு சாராயம்	உள்நாட்டில் உற்பத்திசெய்த வெளிநாட்டு சாராயம்	மொத்த மதுபான உற்பத்தி (புருப் லீற்றர்)	உற்பத்தி சதவீதம்	மொத்த மதுபான உற்பத்தி (தோகை லீற்றர்)	நுகர்வு (தோகை லீற்றர்) *
வரையறுக்கப்பட்ட டிஸ்ரிலரிஸ் கம்பனி ஓவ் ஸ்ரீ லங்கா (உற்பத்திசாலை உரிமங்கள் 5)	31.20	2.50	0.00	0.00	0.00	33.7	60.7%	56.9	57.2
வரையறுக்கப்பட்ட டப்.எம்.மெண்டிஸ் கம்பனி(உற்பத்திசாலை உரிமங்கள் 2)	1.40	0.60	3.50	0.00	0.30	5.8	10.5%	10.2	9.8
வரையறுக்கப்பட்ட இன்டர்நஷனல் டிஸ்ரிலரிஸ் கம்பனி	2.70	0.50	1.00	0.00	1.50	5.7	10.3%	9.4	9.7
வரையறுக்கப்பட்ட றோக்லன்ட் டிஸ்ரிலரிஸ் கம்பனி	0.20	1.20	1.40	0.00	1.20	3.9	7.0%	6.6	6.6
வரையறுக்கப்பட்ட பெரிசில் கம்பனி	2.00	0.00	0.08	0.00	0.92	2.98	5.4%	4.9	5.1
வரையறுக்கப்பட்ட அக்மீ லங்கா கம்பனி	0.90	0.60	0.00	0.00	0.00	1.5	2.7%	2.8	2.5
வரையறுக்கப்பட்ட வீ ஏ (தனியார்) கம்பனி	0.60	0.00	0.00	0.00	0.01	0.61	1.1%	1.1	1.0
வரையறுக்கப்பட்ட ஸ்கொட்லன்ட் டிஸ்ரிலரிஸ் கம்பனி	0.30	0.00	0.00	0.00	0.00	0.3	0.5%	0.5	0.5
வரையறுக்கப்பட்ட நிபோன் எக்ஸ்போ கம்பனி	0.20	0.00	0.00	0.00	0.00	0.20	0.4%	0.3	0.3
றோயல் காஸ்க் (தனியார்) கம்பனி	0.00	0.00	0.20	0.00	0.00	0.2	0.4%	0.4	0.3
வரையறுக்கப்பட்ட ஊவ கிலேன் கம்பனி	0.20	0.00	0.01	0.00	0.00	0.21	0.4%	0.3	0.4
வரையறுக்கப்பட்ட ரந்தெனிகல் டிஸ்ரிலரிஸ் கம்பனி	0.10	0.00	0.01	0.00	0.00	0.11	0.2%	0.3	0.2
வரையறுக்கப்பட்ட மனோரி லங்கா கம்பனி	0.03	0.00	0.07	0.00	0.00	0.1	0.2%	0.2	0.2
கிலேசிக் டிஸ்ரிலரிஸ் (தனியார்) கம்பனி	0.06	0.01	0.00	0.00	0.00	0.1	0.1%	0.1	0.1
சினர்ஜி டிஸ்ரிலரிஸ் (தனியார்) கம்பனி	0.03	0.00	0.00	0.00	0.00	0.03	0.1%	0.1	0.1
வலிகாமம் (வலிகாமம் பனை தென்னை அபிவிருத்தி கூட்டுறவுச்சங்கம்) உற்பத்திசாலை	0.00	0.00	0.00	0.03	0.00	0.03	0.1%	0.1	0.1
வறணி (தென்மராச்சி பனை தென்னை அபிவிருத்தி கூட்டுறவுச்சங்கம்) உற்பத்திசாலை	0.00	0.00	0.00	0.03	0.00	0.03	0.1%	0.1	0.1
<b>மொத்தம்</b>	<b>39.92</b>	<b>5.41</b>	<b>6.27</b>	<b>0.06</b>	<b>3.93</b>	<b>55.47</b>	<b>100.0%</b>	<b>94.3</b>	<b>94.1</b>

\* செறிவு கூடிய மதுபான உற்பத்தியின் சதவீதமாக மொத்த மதுபான நுகர்வு ஒவ்வொரு உற்பத்திசாலைக்கும் தரப்பட்டுள்ளது.

## 8.2 மதுபான உற்பத்திசாலைகள் பெயர் விபரம்

- I. வரையறுக்கப்பட்ட டிஸ்ரிலரிஸ் கம்பனி ஒவ் ஸ்ரீ லங்கா,இல.110, நொரிஸ் கனல் வீதி, கொழும்பு 10.
- II. வரையறுக்கப்பட்ட நொக்லன்ட் டிஸ்ரிலரிஸ் கம்பனி, இல.160/24, கிரிமண்டல வீதி, கொழும்பு 05.
- III. வரையறுக்கப்பட்ட இன்டர்நன்ஸ் டிஸ்ரிலரிஸ் கம்பனி, கொதலாவல, கடுவலை.
- IV. வரையறுக்கப்பட்ட டப்.எம்.மெண்டிஸ் கம்பனி, வெலிசர, நாகமை.
- V. வரையறுக்கப்பட்ட பெரிசில் கம்பனி, இல.110, நொரிஸ் கனல் வீதி, கொழும்பு 10.
- VI. வரையறுக்கப்பட்ட வீ ஏ (தனியார்) கம்பனி, இல.324, ஹயிலெவல் வீதி, கலகெதர, பாதுக்கை.
- VII. வரையறுக்கப்பட்ட அக்மீ லங்கா கம்பனி, இல.73/1, பழைய வீதி, ஹங்வேல்.
- VIII. கிலேசிக் டிஸ்ரிலரிஸ் தனியார் கம்பனி, இல.565, மிஹிந்து மாவத்தை, மாலபே.
- IX. வரையறுக்கப்பட்ட மனோரி லங்கா கம்பனி, இல.277/1, ஜயமாலபுர, கம்பளை.
- X. வரையறுக்கப்பட்ட நிபோன் எக்ஸ்போ கம்பனி, இல.152, நாகஹகந்தவத்தை, பாலுகம, தொம்பே.
- XI. வரையறுக்கப்பட்ட ரந்தெனிகல டிஸ்ரிலரிஸ் கம்பனி, இல.255/86, கொரதொட, கடுவலை.
- XII. வரையறுக்கப்பட்ட ஸ்ரீ லங்கா டிஸ்ரிலரிஸ் கம்பனி, மெஸ்டிய,வாந்துவை. (2016 இல் செயற்படவில்லை).
- XIII. வரையறுக்கப்பட்ட ஸ்கொட்லன்ட் டிஸ்ரிலரிஸ் கம்பனி, பஸ்ஸற வீதி, வினீதகம, பதுளை.
- XIV. திக்கம் (வடமராச்சி பனை தென்னை அபிவிருத்தி கூட்டுறவுச்சங்கம்) உற்பத்திசாலை, அல்வாய், பருத்தித்துறை ( 2016 இல் செயற்படவில்லை).
- XV. வரையறுக்கப்பட்ட ஊவ கிலேன் கம்பனி, மில்லாவ, மொறகஹேறனை.
- XVI. வலிகாமம் (வலிகாமம் பனை தென்னை அபிவிருத்தி கூட்டுறவுச்சங்கம்) உற்பத்திசாலை, நாவலி, மானிப்பாய்.
- XVII. வறணி (தென்மராச்சி பனை தென்னை அபிவிருத்தி கூட்டுறவுச்சங்கம்)

உற்பத்திசாலை, பருத்தித்துறை வீதி, வறணி.

- XVIII. சினர்ஜி டிஸ்ரிலரிஸ் (தனியார்) கம்பனி, பயாகல.
- XIX. நோயல் காஸ்க் (தனியார்) கம்பனி, கலகெதர, பாதுக்கை.
- XX. வரையறுக்கப்பட்ட ஏசியா பசுபிக் புருவரி (லங்கா)கம்பனி, மாவதகம.
- XXI. வரையறுக்கப்பட்ட லயன் புருவரி கம்பனி, இல.254, கொழும்பு வீதி, பியகம.

## 8.3 உரிமம் இடைநிறுத்தப்பட்டுள்ள மதுபான உற்பத்திசாலைகள்

- I. வயம்ப டிஸ்ரிலரிஸ் (தனியார்) கம்பனி, மல்கடுவாவ, குருநாகல்.
- II. ஹிங்குராண டிஸ்ரிலரிஸ் (தனியார்) கம்பனி, சமனலபத்தி தித்தபத்தர.
- III. வரையறுக்கப்பட்ட ரந்திய(தனியார்) கம்பனி, இல.7, மொருக்குலிய மாவத்தை, தங்கொட்டுவை,

## 8.4 வடிசாலைகள் பற்றிய பெயர் விபரம்

- I. வரையறுக்கப்பட்ட டிஸ்ரிலரிஸ் கம்பனி ஒவ் ஸ்ரீ லங்கா (சீதுவை வடிசாலை) - சீதுவை.
  - 1.1 சீதுவை வடிசாலை - சீதுவை
  - 1.2 பேருவளை வடிசாலை. - பேருவளை
- II. டப்.எம்.மெண்டிஸ் கம்பனி - அளுத்தகம.
- III. ஸ்ரீ லங்கா டிஸ்ரிலரிஸ் - மெஸ்டிய,வாந்துவை.
- IV. நொக்லன்ட் டிஸ்ரிலரிஸ் - மாறவில்.
- V. அக்மீ வடிசாலை - விஜேரத்தன வத்தை,தும்மலகூரிய.
- VI. பெல்வத்த வடிசாலை - பெல்வத்த.
- VII. செவனகல வடிசாலை - செவனகல.
- VIII. நோயல் காஸ்க் வடிசாலை - கலகெதர.
- IX. வறணி வடிசாலை - தென்மராச்சி பனை தென்னை அபிவிருத்தி கூட்டுறவுச்சங்கம்.
- X. வலிகாமம் வடிசாலை - வலிகாமம் பனை தென்னை அபிவிருத்தி கூட்டுறவுச்சங்கம்.
- XI. ஹிங்குராண வடிசாலை - கொறம்பே, தொம்பே - (2016 இல் உற்பத்தி நடவடிக்கை இடம்பெறவில்லை).
- XII. வவுலுகல வடிசாலை - மக்கொன, பயாகல - ( 2016 இல் உற்பத்தி நடவடிக்கை இடம்பெறவில்லை) .
- XIII. கூட்டுறவு வடிசாலை - பயாகல- (2016



- இல் உற்பத்தி நடவடிக்கை இடம்பெறவில்லை).
- XIV. திக்கம் வடிசாலை - வடமராச்சி பனை தென்னை அபிவிருத்தி கூட்டுறவுச்சங்கம்இ (2016இல் உற்பத்தி நடவடிக்கை இடம்பெறவில்லை).

### 8.5 களஞ்சியம், குதங்கள் பற்றிய பெயர் விபரம்

01. வரையறுக்கப்பட்ட டிஸ்டிலரிஸ் கம்பனி ஒவ் ஸ்ரீ லங்கா
- I. சீதுவை பழைய குதம்
  - II. சீதுவை இல. 03 குதம்
  - III. களுத்துறை இல. 02 குதம்
  - IV. மிரிஸ்ஹேன குதம்
  - V. தேக்கவத்த குதம்
  - VI. நவயாலதன்ன குதம்
02. மெண்டிஸ் கம்பனி -
- I. வெலிசர குதம்
  - II. மொறகல்ல குதம்
03. பெரிசில் தனியார் கம்பனி, நவயாலதன்ன குதம்
04. நொக்லன்ட் டிஸ்டிலரிஸ் கம்பனி
- I. மாறவில குதம்
  - II. தித்தபத்தர குதம்
05. இன்டர்நஷனல் டிஸ்டிலரிஸ் - ஈஸ்ட் இந்தியா குதம்இ கொதலாவல, கடுவல.
06. வலிகாமம் பனை தென்னை அபிவிருத்தி கூட்டுறவுச்சங்கம் - வலிகாமம் குதம்
07. வடமராச்சி பனை தென்னை அபிவிருத்தி கூட்டுறவுச்சங்கம் - திக்கம் குதம்
08. தென்மராச்சி பனை தென்னை அபிவிருத்தி கூட்டுறவுச்சங்கம் - வறணி குதம்

### 8.6 வினாகிரி உற்பத்திசாலைகளின் பெயர் விபரம்

- I. சீ.டி.பொன்சேகா அன்ட் சன்ஸ் தனியார் கம்பனி - எலுவில, பாணந்துறை.
- II. பர்னாட் வினாகிரி உற்பத்தியாளர் - இல. 134/3, டயஸ் பிளேஸ், பாணந்துறை.
- III. குணரத்தன் வினாகிரி உற்பத்தியாளர் - ஆதர் குணதிலக மாவத்தை, கலமுல்ல, களுத்துறை.
- IV. யசார வினாகிரி உற்பத்தியாளர் - விமல்விலா, சிறிபதி வீதி, கலுவாமோதற, அளுத்தகம.
- V. தேஷானி வினாகிரி - களுத்துறை தெற்கு.

- VI. அனுஜ வினாகிரி உற்பத்தியாளர் - பிடஹேன, பேருவளை.
- VII. ரண்ஹிறு வினாகிரி - கந்தே விகார வீதி, கலுவாமோதற, அளுத்தகம.
- VIII. சுது பொல் வினாகிரி, - கலுவாமோதற, அளுத்தகம.
- IX. லயன் வினாகிரி - நுககஹுவத்த, மனக்குளம், காக்கபள்ளி.

### 8.7 கைத்தொழில் உற்பத்திகளுக்கான மதுவர்த் உரிமதாரர்களின் பெயர் விபரம்

- i. இன்டர்நஷனல் கொஸ்மெடிக்ஸ் தனியார் கம்பனி, இல.146, டோசன் வீதி, கொழும்பு
- ii. ஆன்சல் லங்கா தனியார் கம்பனி, பியகம ஏற்றுமதி பதனிடல் வலயம், பியகம.
- iii. இன்டர்பாம் தனியார் கம்பனி, மடபாத வீதி, பிலியந்தல.
- iv. பிளான்ட் லிபிட்ஸ் தனியார் கம்பனி, இல.60, சேர் அனாகிரிகதர்மபால மாவத்தை, கொழும்பு 03.
- v. அஸ்டர்ன் லிமிடட், இல.688, காலி வீதி, இரத்தமலானை.
- vi. 609 மனுபக்சர்ஸ், இல.11/7, தர்மபால மாவத்தை, பத்தேகம, பிடகோட்டே.
- vii. நேசர்ஸ் பியடி கிரியேஷன் லிமிடட், இல.64/3, கிதெல்பிட்ய, புஸ்வெல்ஹேன, மில்லாவ, ஹொரண.
- viii. ஏச்.டி.டி.ஈ.எஸ்.எக்ஸ்ரக்கர்ஸ் தனியார் கம்பனி, இல.309, ஐயந்த வீரசேகர மாவத்தை, கொழும்பு 10.
- ix. பியடி எக்ஸ்பர்ட் தனியார் கம்பனி, இல.73, 2ம் மாடி, மஜஸ்டிக் சிட்டி, கொழும்பு 4.
- x. சுதேச வைத்தியத் திணைக்களம், கொழும்பு மாநகரசபை, மருதானை, கொழும்பு 10
- xi. இலங்கை ஆயுர்வேத ஓளடத கூட்டுத்தாபனம், இல.94, பழைய கோட்டே வீதி, நாவின்ன, மகரகம.
- xii. ஹேமாஸ் மனுபக்சரின் லிமிடட், இல.36, பிறிஸ்டல் வீதி, கொழும்பு 01.
- xiii. சிலோன் கோல்ட் ஸ்ரோர்ஸ், இல.01, நீதிபதி அக்பார் மாவத்தை, கொழும்பு 10.

xiv.	பிலபிடிய ஆயுர்வேத மனுபக்சர்ஸ், அமுபிட்டியஹேன, குடாஒடுவ, ஹொரண.	xxvi.	இரத்மலாணை. யுனிலிவர் ஸ்ரீ லங்கா லிமிடட், இல.258, வின்சன்ட் பெரேரா மாவத்தை,கொழும்பு 14
xv.	ரொபிக் பிஷரி தனியார் கம்பனி, இல.16.'01, தம்மிற்ற வீதி, நீர்கொழும்பு.	xxvii.	லிங் நச்சுரல் புரோடக்சஸ் தனியார் கம்பனி, இல.199, கிவி வீதி, கொழும்பு 02.
xvi.	எப்.டி.கே.லங்கா ஓடைத கம்பனி, றிங்வீதி, 2ம் அவத்தை, ஏற்றுமதி பதனிடல் வலயம், கட்டுநாயக்க.	xxviii.	ஈஸ்டர்ன் பாமகூடிகல்ஸ், கிரிந்த, புகுல்வெல்ல.
xvii.	பிமல் ஓசு தனியார் கம்பனி, இல.02, அபய வீதி, கொலன்னாவ.	xxix.	ஈஸ்டர்ன் பாமகூடிகல்ஸ் (ஆயுர்வேத), கிரிந்த, புகுல்வெல்ல
xviii.	ஹறும் ஹொல்டிங்ஸ் தனியார் கம்பனி, போறுவதண்ட, ஹொரண.	xxx.	தீபானி என்டர்பிரய்சஸ், இல.53, ஐ.டி.பீ. பல்லேகலே.
xix.	சீ.பி.எல். புட்ஸ் இன்டர்நஷனல் தனியார் கம்பனி, த.பெ.01, அபரகட வீதி, ரணால.	xxxix.	சுவதேசி இன்டஸ்றியல் வர்க்ஸ் பீ.எல்.சீ. இல.57, கொழும்பு வீதி, கந்தாணை.
xx.	பீ.பி.மொறவக அன்ட் சன்ஸ், கொட்டாவ, பன்னிபிட்டிய.	xxxii.	ஹெம்சன்ஸ் இன்டர்நஷனல் தனியார் கம்பனி, ஹேமாஸ் கட்டடம், இல.36, பிறிஸ்டல் வீதி, கொழும்பு 01.
xxi.	கோயா மெடிசின்ஸ் தனியார் கம்பனி, இல.45 டி/7, கஹட்டகஹவத்த, மீகொடை.	xxxiii.	மெஜஸ்டிக் புட் அன்ட் கெமிஸ்ட் எக்ஸ்போர்ட் தனியார் கம்பனி, இல.337, தம்புகந்த, தொம்பே
xxii.	எம்.எஸ்.ஜே.இன்டஸ்றீஸ் லங்கா தனியார் கம்பனி, இல.16, அலுத் மாவத்தை, கொழும்பு 15.	xxxiv.	சிதுமின இன்டஸ்றீஸ், இல.65/25, நாவல, ராஜகிரிய.
xxiii.	சித்தாலேப ஆயுர்வேத வைத்தியசாலை, இல.106ஏ, டெம்பளர்ஸ் வீதி, கல்கிஸ்ஸ்.	xxxv.	போன்ரேறா ஸ்ரீ லங்கா கம்பனி, புதிய கண்டி வீதி, பியகம
xxiv.	சுவர்ண ஹர்பல் புரோடக்சஸ், உடம்பிடிசு, தொம்பே.	xxxvi.	வெல்கம கெமிக்கல்ஸ் தனியார் கம்பனி, சேதவத்த வீதி, வெல்லம்பிட்டிய
xxv.	அரச மருந்தாக்கல் கூட்டுத்தாபனம், இல.11, சேர் ஜோன் கொத்தலாவல மாவத்தை, கந்தவலவத்தை,		

### 8.8 2016 மதுபான உற்பத்தி மற்றும் வரீ வருமானம்

#### அட்டவணை 8.2 : வெல்லப்பாது(மொலாசல்) சாராயம்

மதுபான உற்பத்தி நிறுவனம்	அளவு(புகும் லீற்றர்)	வரீத் தொகை(ரூ.ச.)
வரையறுக்கப்பட்ட இன்டர்நஷனல் டிஸ்ரிலரிஸ் கம்பனி	1,029,855.784	1,905,233,200.40
வரையறுக்கப்பட்ட பெரிசில் கம்பனி	84,673.749	156,646,435.65
வரையறுக்கப்பட்ட மனோரி லங்கா கம்பனி	69,023.266	127,693,042.10
வரையறுக்கப்பட்ட ரந்தெனிகல டிஸ்ரிலரிஸ் கம்பனி	5,608.887	10,376,440.95
வரையறுக்கப்பட்ட ஊவ கிலேன் கம்பனி	7,607.837	14,074,498.45
கிலேசிக் டிஸ்ரிலரிஸ் தனியார் கம்பனி	3,241.719	5,997,180.15
வரையறுக்கப்பட்ட டப்.எம்.மெண்டிஸ் கம்பனி	3,510,018.171	6,493,533,616.35
ஹொக்லன்ட் டிஸ்ரிலரிஸ் கம்பனி	1,365,464.283	2,526,108,923.55
நிபோன் எக்ஸ்போ கம்பனி	4,688.699	8,674,093.15
வரையறுக்கப்பட்ட அக்மீ லங்கா கம்பனி	390.060	721,611.00
ஹோயல் காஸ்க் தனி கம்பனி (நிபோன் லங்கா)	218,762.290	404,710,236.50
<b>மொத்தம்</b>	<b>6,299,334.745</b>	<b>11,653,769,278.25</b>

அட்டவணை 8.3 : தேன்னம் மற்றும் பதனிடப்பட்ட சாராயம்

மதுபான உற்பத்தி நிறுவனம்	அளவு(புகுப் லீற்றர்)	வர்த் தோகை(ரூ.ச.)
வரையறுக்கப்பட்ட அகம் லங்கா கம்பனி	636,867.314	1,178,204,530.90
வரையறுக்கப்பட்ட டிஸ்ரிலரிஸ் கம்பனி ஒவ் ஸ்ரீ லங்கா	2,481,202.888	4,590,225,342.80
வரையறுக்கப்பட்ட இன்டர்நஷனல் டிஸ்ரிலரிஸ் கம்பனி	453,282.216	838,572,099.60
வரையறுக்கப்பட்ட ரந்தெனிகல டிஸ்ரிலரிஸ் கம்பனி	1,202.094	2,223,873.90
வரையறுக்கப்பட்ட மனோரி லங்கா கம்பனி	669.424	1,238,434.40
வரையறுக்கப்பட்ட நிபோன்எக்ஸ்போ கம்பனி	2,313.766	4,280,467.10
வரையறுக்கப்பட்ட ரொக்லன்ட் டிஸ்ரிலரிஸ் கம்பனி	1,223,461.792	2,263,404,315.20
ஸ்கொட்லன்ட் டிஸ்ரிலரிஸ் கம்பனி	377.973	699,250.05
வரையறுக்கப்பட்ட ஊவ கிலேன் கம்பனி	2,108.099	3,899,983.15
வீ ஏ டிஸ்ரிலரிஸ் (தனியார்)கம்பனி	581.544	1,075,856.40
வரையறுக்கப்பட்ட டபி.எம்.மெண்டிஸ் கம்பனி	596,676.263	1,103,851,086.55
கிலேசிக் டிஸ்ரிலரிஸ் (தனியார்) கம்பனி	6,505.137	12,034,503.45
<b>மொத்தம்</b>	<b>5,405,248.510</b>	<b>9,999,709,743.50</b>

அட்டவணை 8.4 : விஷேச சாராயம்

மதுபான உற்பத்தி நிறுவனம்	அளவு(புகுப் லீற்றர்)	வர்த் தோகை(ரூ.ச.)
வீ ஏ டிஸ்ரிலரிஸ் (தனியார்)கம்பனி	585,771.667	1,083,677,583.95
வரையறுக்கப்பட்ட அகம் லங்கா கம்பனி	884,869.707	1,637,008,957.95
சினர்ஜி டிஸ்ரிலரிஸ் (தனியார்) கம்பனி	34,745.386	64,278,964.10
வரையறுக்கப்பட்ட டிஸ்ரிலரிஸ் கம்பனி ஒவ் ஸ்ரீ லங்கா	31,208,454.839	57,735,641,452.15
வரையறுக்கப்பட்ட பெரிசில் கம்பனி	1,992,991.351	3,687,033,999.35
வரையறுக்கப்பட்ட இன்டர்நஷனல் டிஸ்ரிலரிஸ் கம்பனி	2,673,517.064	4,946,006,568.40
வரையறுக்கப்பட்ட மனோரி லங்கா (தனியார்)கம்பனி	27,826.361	51,478,767.85
வ/ப நிபோன் எக்ஸ்போ கம்பனி	194,136.736	359,152,961.60
வரையறுக்கப்பட்ட ரொக்லன்ட் டிஸ்ரிலரிஸ் கம்பனி	237,607.020	439,572,987.00
ஸ்கொட்லன்ட் டிஸ்ரிலரிஸ் கம்பனி	292,675.413	541,449,514.05
வரையறுக்கப்பட்ட ரந்தெனிகல டிஸ்ரிலரிஸ் கம்பனி.	131,020.613	242,388,134.05
வரையறுக்கப்பட்ட ஊவ கிலேன் (தனியார்)கம்பனி	177,582.134	328,526,947.90
வ/ப டபி.எம்.மெண்டிஸ் கம்பனி	1,360,161.576	2,516,298,915.60
கிலேசிக் டிஸ்ரிலரிஸ்	63,891.808	118,199,844.80
<b>மொத்தம்</b>	<b>39,865,251.675</b>	<b>73,750,715,598.75</b>

அட்டவணை 8.5 : பனஞ் சாராயம்

மதுபான உற்பத்தி நிறுவனம்	அளவு(புகுப் லீற்றர்)	வர்த் தோகை(ரூ.ச.)
வறணி உற்பத்திசாலை	26,611.120	49,230,572.00
வலிகாமம் உற்பத்திசாலை	27,454.084	50,790,055.40
ஸ்கொட்லன்ட் டிஸ்ரிலரிஸ் கம்பனி	226.800	419,580.00
<b>மொத்தம்</b>	<b>54,292.004</b>	<b>100,440,207.4</b>

**அட்டவணை 8.6 : உள்நாட்டில் உற்பத்திசெய்யப்பட்ட வெளிநாட்டு மதுபானம்**

மதுபான உற்பத்தி நிறுவனம்	அளவு (புகூப் லீற்றர்)	வர்த்தி தொகை(ரூ.ச.)
வரையறுக்கப்பட்ட இன்டர்நஷனல் டிஸ்டில்லரிஸ் கம்பனி	1,526,249.769	3,098,287,031.07
வரையறுக்கப்பட்ட பெரிசில் (தனியார்) கம்பனி	922,385.530	1,872,442,625.90
வரையறுக்கப்பட்ட றொக்லன்ட் டிஸ்டில்லரிஸ் (தனியார்)கம்பனி	1,193,596.996	2,423,001,901.88
வரையறுக்கப்பட்ட டப்.எம்.மெண்டிஸ் கம்பனி	288,204.544	585,055,224.320
வீஏ டிஸ்டில்லரிஸ் (தனியார்)கம்பனி	6,431.328	13,055,595.840
<b>மொத்தம்</b>	<b>3,936,868.167</b>	<b>7,991,842,379.01</b>

**அட்டவணை 8. 7: மாவுலீற்ற மதுபானம் (மீயர்) உற்பத்தி அற்ககோல் சேறிவு 5%க்கு குறைந்த**

மதுபான உற்பத்தி நிறுவனம்	அளவு(தொகை லீற்றர்)	வர்த்தி தொகை(ரூ.ச.)
வரையறுக்கப்பட்ட ஏசியா பசுபிக் புருவரி (லங்கா) கம்பனி	1,747,534.080	332,031,475.20
வரையறுக்கப்பட்ட லயன் புருவரி கம்பனி	6,956,844.395	1,321,800,435.05
<b>மொத்தம்</b>	<b>8,704,378.475</b>	<b>1,653,831,910.25</b>

**அட்டவணை 8. 8: மாவுலீற்ற மதுபானம் (மீயர்) உற்பத்தி : அற்ககோல் சேறிவு 5%க்கு மேல்**

மதுபான உற்பத்தி நிறுவனம்	அளவு(தொகை லீற்றர்)	வர்த்தி தொகை(ரூ.ச.)
வரையறுக்கப்பட்ட ஏசியா பசுபிக் புருவரி (லங்கா)கம்பனி	17,209,239.540	5,420,910,455.10
வரையறுக்கப்பட்ட லயன் புருவரி கம்பனி	26,247,452.085	8,267,947,406.80
<b>மொத்தம்</b>	<b>43,456,691.625</b>	<b>13,688,857,861.90</b>

**அட்டவணை 8. 9: வைன் உற்பத்தி**

மதுபான உற்பத்தி நிறுவனம்	அளவு(புகூப் லீற்றர்)	வர்த்தி தொகை(ரூ.ச.)
லங்கா வைன் (தனியார்) கம்பனி- உள்நாடு	4,538.944	453,894.40
லங்கா வைன் (தனியார்) கம்பனி- வெளிநாடு	4,538.944	5,083,617.20
மெபீல்ட் நிறுவனம்	202.792	20,279.23
<b>மொத்தம்</b>	<b>9,280.680</b>	<b>5,557,790.83</b>

**அட்டவணை 8. 10 : சேக் (SAKE) உற்பத்தி**

மதுபான உற்பத்தி நிறுவனம்	அளவு(தொகை லீற்றர்)	வர்த்தி தொகை(ரூ.ச.)
றோயல் காஸ்க் (தனியார்) கம்பனி	703,468.750	18,782,615.80

• போத்தல் கள்ளு உற்பத்தி

அட்டவணை 8.11 : போத்தல் கள்ளு உற்பத்தியாளர்களின் பெயர்வியரம். உற்பத்தி மற்றும் வரி அளவு

உற்பத்தி நிறுவனம்	அளவு(புகும் லீற்றர்)	வரிக் தொகை(ரூ.ச.)
வயம்ப சுபர் போத்தல் கள்ளு உற்பத்திசாலை	1,234,747.500	37,042,425.00
ஈகள் போத்தல் கள்ளு உற்பத்திசாலை	847,315.000	25,419,450.00
சிங்க போத்தல் கள்ளு உற்பத்திசாலை	1,106,065.000	33,181,950.00
மனோரி லங்கா போத்தல் கள்ளு உற்பத்திசாலை	1,462,260.000	43,867,800.00
நெம்தா போத்தல் கள்ளு உற்பத்திசாலை	729,850.000	21,895,500.00
கோல்டன் ஈகள் போத்தல் கள்ளு உற்பத்திசாலை	உற்பத்தி இல்லை	உற்பத்தி இல்லை
எம்பயர் போத்தல் கள்ளு உற்பத்திசாலை	225,955.000	6,778,650.00
ரீ.எஸ்.ஆர். போத்தல் கள்ளு உற்பத்திசாலை	1,083,570.000	32,507,100.00
நிவ் ரீ.எஸ்.ஆர். போத்தல் கள்ளு உற்பத்திசாலை	உற்பத்தி இல்லை	உற்பத்தி இல்லை
ஹோஸ் பவர் போத்தல் கள்ளு உற்பத்திசாலை	364,080.000	10,922,400.00
சூடிங் ஸ்டார் கள்ளு உற்பத்திசாலை	738,860.000	22,165,800.00
கொமாண்டோ போத்தல் கள்ளு உற்பத்திசாலை	232,887.000	6,986,610.00
கெமல் போத்தல் கள்ளு உற்பத்திசாலை	31,250.000	937,500.00
திரி லயன் போத்தல் கள்ளு உற்பத்திசாலை	250,986.250	7,529,587.50
ஏ.எம்.பீ. போத்தல் கள்ளு உற்பத்திசாலை	243,737.500	7,312,125.00
நிவ் கொமாண்டோ போத்தல் கள்ளு உற்பத்திசாலை	215,540.000	6,466,200.00
யாழ்ப்பாணம் பனை அபிவிருத்தி கூட்டுறவு	25,765.250	772,957.50
வேலனை பனை அபிவிருத்தி கூட்டுறவு	உற்பத்தி இல்லை	உற்பத்தி இல்லை
அரியாலை பனை அபிவிருத்தி கூட்டுறவு	உற்பத்தி இல்லை	உற்பத்தி இல்லை
கோப்பாய் பனை அபிவிருத்தி கூட்டுறவு	40,464.375	1,213,931.25
சங்காளை பனை அபிவிருத்தி கூட்டுறவு	143,345.000	4,300,350.00
மாணிப்பாய் போத்தல் கள்ளு உற்பத்திசாலை	63,621.875	1,908,656.25
பண்டத்தரிப்பு பனை அபிவிருத்தி கூட்டுறவு	73,250.625	2,197,518.75
ஊர்காவற்றறை பனை அபிவிருத்தி கூட்டுறவு	உற்பத்தி இல்லை	உற்பத்தி இல்லை
காரைநகர் பனை அபிவிருத்தி கூட்டுறவு	66,283.750	1,988,512.50
வலிகாமம் போத்தல் கள்ளு உற்பத்திசாலை	உற்பத்தி இல்லை	உற்பத்தி இல்லை
சாவகச்சேரி பனை அபிவிருத்தி கூட்டுறவு	86,173.750	2,585,212.50
கொடிகாமம் பனை அபிவிருத்தி கூட்டுறவு	88,503.125	2,655,093.75
சுன்னாகம் பனை அபிவிருத்தி கூட்டுறவு	87,698.375	2,630,951.25
கோண்டாவில் பனை அபிவிருத்தி கூட்டுறவு	26,674.375	800,231.25
தெல்லிப்பளை பனை அபிவிருத்தி கூட்டுறவு	42,950.000	1,288,500.00
அச்சவேலி போத்தல் கள்ளு உற்பத்திசாலை	39,821.875	1,194,656.25
பருத்தித்துறை பனை அபிவிருத்தி கூட்டுறவு	உற்பத்தி இல்லை	உற்பத்தி இல்லை
கரவெட்டி போத்தல் கள்ளு உற்பத்திசாலை	உற்பத்தி இல்லை	உற்பத்தி இல்லை
கிளிநொச்சி போத்தல்கள்ளு உற்பத்திசாலை	227,968.125	6,839,043.75
துணுக்காய் போத்தல்கள்ளு உற்பத்திசாலை	6,331.250	189,937.50
புதுகுடியிருப்பு போத்தல் கள்ளு உற்பத்திசாலை	54,532.500	1,635,975.00
முல்லைத்தீவு மேற்கு போத்தல் கள்ளு உற்பத்திசாலை	71,252.500	2,137,575.00
முல்லைத்தீவு கிழக்கு போத்தல் கள்ளு உற்பத்திசாலை	33,718.750	1,011,562.50
பூநகரி போத்தல் கள்ளு உற்பத்திசாலை	1,048.750	31,462.50
<b>மொத்தம்</b>	<b>9,946,507.500</b>	<b>298,395,225.00</b>

8.9 2016 மதுசார உற்பத்தி / விநியோகம்

- தென்னங் கள்ளிலிருந்து வடிக்கப்பட்ட தென்னம் மதுசார உற்பத்தி

அட்டவணை 8. 12: தென்னங் கள்ளிலிருந்து வடிக்கப்பட்ட தென்னம் மதுசார அளவுகள்

வடிசாலை	வடிக்கப்பட்ட தூய கள்ளு (லீற்றர் அளவு)	உற்பத்திசேய்த மதுசார (சுத்த அற்ககோல் லீற்றர்) அளவு
அக்மீ லங்கா வடிசாலை	4,568,899.700	320,694.7
மெண்டிஸ் வடிசாலை - மொறகல்ல	6,782,062.400	485,570.6
பேருவளை வடிசாலை	7,380,887.000	556,537.9
மெஸ்திய வடிசாலை	8,617,192.000	597,985.4
றொக்கலண்ட் வடிசாலை	10,805,325.000	855,753.6
சீதுவை வடிசாலை	30,325,736.600	2,268,961.7
<b>மொத்தம்</b>	<b>68,480,102.700</b>	<b>5,085,503.9</b>

குறிப்பு:- 2015 செயலாற்றுக்கை அறிக்கையின் 28 ஆம் பக்கத்திலுள்ள 32.1 ஆம் அட்டவணையில் மெண்டிஸ் மொறகல்ல வடிசாலையில் உற்பத்தி செய்த சுத்த மதுசாரம் 888,960.659 லீற்றர் அளவு 962,123.359 லீற்றர் எனசீராக்கப்படல் வேண்டும். அதன் பிரகாரம் அவ்வட்டவணையில் உற்பத்தி செய்த சுத்த மதுசார லீற்றரின் மொத்தமான 5407624.918 லீற்றர் அளவை 548,0787.618 லீற்றர் எனச் சீராக்கப்படல் வேண்டும்.

- பனங் கள்ளிலிருந்து வடிக்கப்பட்ட பனம் மதுசார உற்பத்தி

அட்டவணை 8. 13: பனங் கள்ளிலிருந்து வடிக்கப்பட்ட பனம் மதுசார அளவுகள்

வடிசாலை	வடிக்கப்பட்ட தூய கள்ளு (தோகை லீற்றர்)	உற்பத்திசேய்த மதுசார (சுத்த அற்ககோல் லீற்றர்) அளவு
திக்கம் வடிசாலை	-	-
வறணி வடிசாலை	32,815.450	23,299.0
வலிகாமம் வடிசாலை	8,470.500	5,803.5
<b>மொத்தம்</b>	<b>41,285.950</b>	<b>29,102.5</b>

- சுத்திகரிக்கப்பட்ட மதுசார உற்பத்தி

அட்டவணை 8.14: சுத்திகரிக்கப்பட்ட மதுசார அளவு

வடிசாலை	அளவு (தோகை லீற்றர்)
பெலவத்த வடிசாலை	7,576,197.000
செவனகல வடிசாலை	4,446,675.200
றோயல் காஸ்க் வடிசாலை	114,577.900
<b>மொத்தம்</b>	<b>12,137,450.100</b>

அட்டவணை 8.15 : மதுபான உற்பத்திக்காக வழங்கப்பட்ட சுத்திகரிக்கப்பட்ட மதுசார அளவு

வடிசாலை	சுத்திகரிக்கப்பட்ட மதுசாரம் (தோகை லீற்றர்)
பெலவத்த வடிசாலை	7,095,172.500
செவனகல வடிசாலை	3,645,718.000
றோயல் காஸ்க் வடிசாலை	119,449.700
<b>மொத்தம்</b>	<b>10,860,340.200</b>

அட்டவணை 8.16 : குடியான அற்ககோல் அல்லாத பிற உற்பத்திகளுக்காக விநியோகிக்கப்பட்ட சுத்திகரிக்கப்பட்ட மதுசார அளவு

வடிசாலை	அளவு (தோகை லீற்றர்)
பெலவத்த வடிசாலை	266,278.750
செவனகல வடிசாலை	718,123.00
<b>மொத்தம்</b>	<b>984,401.750</b>

அட்டவணை 8.17 : சுத்திகரிக்கப்பட்ட மதுசாரம் (மதுபான உற்பத்திக்காக இறக்குமதி செய்யப்பட்ட)

கம்பனி	அளவு (தோகை லீற்றர்)
வரையறுக்கப்பட்ட டி.சீ.எஸ்.எல்.கம்பனி	14,380,990.800
வரையறுக்கப்பட்ட ஐ.டி.லங்கா கம்பனி	2,048,500.000
வரையறுக்கப்பட்ட டி.எம்.மெண்டிஸ் கம்பனி	292,481.000
வரையறுக்கப்பட்ட பெரிசில் (தனியார்) கம்பனி	1,400,933.700
வரையறுக்கப்பட்ட ரொக்லன்ட் டிஸ்ரிலரிஸ் கம்பனி	292,665.800
வீ ஏ டிஸ்ரிலரிஸ் (தனியார்) கம்பனி	16,000.000
<b>மொத்தம்</b>	<b>18,431,571.300</b>

• மதுபான உற்பத்திக்காக கோள்வனவுசேய்த மற்றும் இறக்குமதிசேய்த மதுசாரம் மீதான சதைல் அற்ககோல் வரி :-

அட்டவணை 8.18 : மதுபான உற்பத்திக்காக கோள்வனவுசேய்த மற்றும் இறக்குமதிசேய்த மதுசாரம் மீதான சதைல் அற்ககோல் வரி (2016.04.01 முதல்)

மதுபான உற்பத்தி நிறுவனம்	மதுசார அளவு (தோகை லீற்றர்)	வரித் தோகை(ரூ.ச.)
வரையறுக்கப்பட்ட டிஸ்ரிலரிஸ் கம்பனி ஒவ் ஸ்ரீ லங்கா	16,145,844.000	161,458,440.00
வரையறுக்கப்பட்ட ரொக்லன்ட் டிஸ்ரிலரிஸ் கம்பனி	1,812,894.500	18,128,945.00
ஸ்கொட்லன்ட் டிஸ்ரிலரிஸ் கம்பனி	145,000.000	1,450,000.00
வரையறுக்கப்பட்ட இன்டர்நஷனல் டிஸ்ரிலரிஸ் கம்பனி	3,152,586.900	31,525,869.00
வரையறுக்கப்பட்ட டி.எம்.மெண்டிஸ் கம்பனி	2,940,231.000	29,402,310.00
வரையறுக்கப்பட்ட பெரிசில் கம்பனி	1,367,698.700	13,676,987.00
வீ ஏ டிஸ்ரிலரிஸ் (தனியார்)கம்பனி	358,632.000	3,586,320.00
வரையறுக்கப்பட்ட ரந்தெனிகல டிஸ்ரிலரிஸ் கம்பனி	70,000.000	700,000.00
வரையறுக்கப்பட்ட அக்மீ லங்கா கம்பனி	900,000.000	9,000,000.00
கிலேசிக் டிஸ்ரிலரிஸ் (தனியார்) கம்பனி	20,000.000	200,000.00
வரையறுக்கப்பட்ட மனோரி லங்கா (தனியார்)கம்பனி	65,500.000	655,000.00
வ.ப நிபோன் எக்ஸ்போ கம்பனி	156,704.000	1,567,040.00
சினர்ஜி டிஸ்ரிலரிஸ் (தனியார்) கம்பனி	16,000.000	160,000.00
ரோயல் காஸ்க் (தனியார்) கம்பனி	67,000.000	670,000.00
வரையறுக்கப்பட்ட ஊவ கிலேன் கம்பனி	135,000.000	1,350,000.00
வறணி (தென்மராச்சி பனை தென்னை அபிவிருத்தி கூட்டுறவுச்சங்கம்) உற்பத்திசாலை	10,000.000	100,000.00
<b>மொத்தம்</b>	<b>27,363,091.100</b>	<b>273,630,911.00</b>

• இயல்பு மாற்றப்பட்ட மதுசார அளவு :-

2016ஆம் ஆண்டினுள் இயல்பு மாற்றப்பட்ட மதுசார உற்பத்தி இடம்பெற்றிருக்கவில்லை.

### 8.10 புகையிலை வரி

2016 இற்கான புகையிலை சார் உற்பத்திகளுக்கு வழங்கப்படும் உரிமங்களை புதுப்பித்தல் மேற்கொள்ளப்பட்டதுடன் சிகரட் உற்பத்தி உரிமம் ஒன்றும் பீடி, சுருட்டு, பைப் புகையிலை பொருட்டான 521 உரிமங்கள் புதுப்பிக்கப்பட்டன. புகையிலை வரி 2015 இலும் பார்க்க 2016 இல்

10% அதிகரிப்பைக் காட்டியது.

#### • உள்நாட்டு புகையிலை மீதான வரி :-

உள்நாட்டில் சிகரட் உற்பத்திக்காக உபயோகிக்கும் புகையிலை ஒவ்வொரு கிலோகிராம் மீது ரூபா 10.00 வரித்தொகை அறவிடப்படும்.

அட்டவணை 8. 19: சிகரட் உற்பத்திக்காக உபயோகித்த உள்நாட்டு புகையிலை அளவு மற்றும் வரி

புகையிலை வகை	அளவு (கி.கி.)	ரூ.10 டிரையான வரி (ரூபா)
உள்நாட்டில் உற்பத்தி செய்த புகையிலை	2,707,602.600	27,076,026.00

### 8.11 வருமானப் பகுப்பாய்வு

அட்டவணை 8. 20: மதுபான உற்பத்தி வரி வருமானம் 2012 - 2016

ஆண்டு	மதுவரி வருமானம் (ரூபா மில்.)	வரி அதிகரிப்பு வித்தியாசம் (ரூபா மில்)	முந்தைய வருடத்துடன் ஒப்பீடுகையில் வரி அதிகரிப்பு சதவீதம்
2012	60,078		
2013	63,026	2,948	4.9%
2014	70,513	7,487	11.9%
2015	105,957	35,444	50.3%
2016	120,794	14,835	14.0%

அட்டவணை 8. 21: மதுபான உற்பத்தி வரி 2012 - 2016

ஆண்டு	சேறிவு கூடிய மதுபானம்	தானிய மதுபானம்(பீயர்)
	அளவு புகுப் லீற்றரில் (மில்லியன்)	அளவு நோகை லீற்றரில் (மில்லியன்)
2012	49.7	99.3
2013	44.3	120.2
2014	43.9	124.5
2015	51.7	125.6
2016	55.5	52.2



2015 இல் ரூபா 105.9 பில்லியனாக இருந்த மதுவரி வருமானத்தை 2016 இல் ரூபா 120.7 பில்லியனாக 14% வளர்ச்சியை எட்டுவதற்கு மதுவரித் திணைக்களத்திற்கு முடிந்தது. 2016 இல் திருத்தப்பட்ட வருமான மதிப்பீடு 125 பில்லியனாகும். 2015 இல் இரு தடவைகள் மதுவரியை உயர்வடைந்தமையால் மதுபான விலை உடன் உயர்ந்தமை காரணமாக தாக்கம்(அட்டவணை 8.22), வெள்ளம் காரணமாக 2016 யூன் மாதத்திலிருந்து 5 மாதங்களிற்கு பிரதான தானிய மதுபான(பியர்) உற்பத்தி நிறுவனத்தின் உற்பத்தி நடவடிக்கைகளில் பாதிப்பு ஏற்பட்டமை(அட்டவணை 8.21 மற்றும் உரு 8.4), (2016 ஜனவரி முதல் யூன் வரை அந்நிறுவனத்தினால் மாதாந்தம் ரூபா ஒரு பில்லியனுக்கும் அதிகமான வரிப்பணம் பெறப்பட்டது.) மற்றும் வருட இறுதியில் மதுபானத்தின் வற் வரி 15% ஆக உயர்வடைந்தமை என்பன காரணமாக கேள்வி குறைவடைந்து உற்பத்தி வீழ்ச்சியடைந்தமையால்

(உரு 8.2) மதிப்பிடப்பட்ட மதுவரி வருமானத்தை அண்மிக்க இயலாமல் இருந்தது.

இறக்குமதி செய்யப்பட்ட வெளிநாட்டு மதுபானங்களிற்கு புதிய மதுவரியை இனங்காணுதல், ஏற்றி இறக்கும் எல்லையை அதிகரித்தல் என்பவற்றின் ஊடாக நாட்டில் தீர்வை வரி செலுத்தப்படாத வெளிநாட்டு மதுபான விற்பனையை கட்டுப்படுத்தல் மற்றும் விசேட சுற்றிவளைப்புகளின் ஊடாக சட்ட விரோத மதுபான(கசிப்பு) விற்பனையைக் கட்டுப்படுத்தல் போன்றவற்றால் 2015 இல் புரூப் லீற்றர் 51.7 மில்லியனாகவிருந்த செறிவு கூடிய மதுபான உற்பத்தியை 2016 இல் 55.5 மில்லியன் வரை 7.4% வளர்ச்சியை அடைய முடிந்தது. இதனால் 2015 உடன் ஒப்பிடுகையில் 2016 இல் மதுவரி வருமானத்தை ரூபா 120.7 வரையான வளர்ச்சியைக் கொண்டு அரசிறை வருமானம் ஈட்டும் மூன்றாவது நிறுவனமாக மதுவரித் திணைக்களம் திகழ்கிறது.

• மதுபான வரிகள் அதிகரிப்பு 2005 முதல் 2016 வரை

அட்டவணை 8. 22: மதுபான வரிகள் அதிகரிப்பு

வரி வருமூலம் அதிகரிக்கப்பட்ட திகதி	சாராயம்	வெளிநாட்டு மது	வெளிநாட்டு உள்நாட்டு 18%இற்கு குறைய	வெளிநாட்டு	வெளிநாட்டு	தானிய மதுபானம் 5௮ இலட்சம் கூட	தானிய மதுபானம் 5௮ இலட்சம் குறைய	தானிய மதுபானம் 5௮ இலட்சம் கூட	போத்தல் கள்	புகையிலை (க.கீ.1)	இறக்குமதி செய்யப்பட்ட வெளிநாட்டு மதுபானம்(தொகை. லீ1 இற்கு ரூபா)			மதுசாரம் (தொகை. லீ1 இற்கு)	மதுவரி அறிவித்தல் இல.
											பியர்	வைன்	ஏனைய வெளிநாட்டு மது		
		(சுத்த. லீ1 இற்கு ரூபா)				(தொகை. லீ1 இற்கு ரூபா)									
2005.11.09	381.00	510.00	-	225.00	32.50	48.50	-	-	-	-	-	-	-	-	879-882
2005.12.09	396.00	525.00	-	250.00	37.50	53.50	-	-	-	-	-	-	-	-	883-886
2006.10.06	421.00	550.00	-	275.00	-	-	-	-	-	-	-	-	-	-	889-891
2007.03.13	446.00	575.00	-	300.00	-	-	10.00	-	-	-	-	-	-	-	893-896
2007.10.25	510.00	640.00	-	365.00	38.00	54.00	-	-	-	-	-	-	-	-	897-900
2008.10.08	560.00	690.00	-	415.00	48.00	64.00	-	-	-	-	-	-	-	-	903-906
2009.03.27	610.00	740.00	-	465.00	-	-	-	-	-	-	-	-	-	-	907-909
2010.06.24	660.00	790.00	-	515.00	58.00	74.00	-	-	-	-	-	-	-	-	916-919
2010.10.29	710.00	840.00	-	565.00	63.00	79.00	-	-	-	-	-	-	-	-	921-924
2010.11.23	813.00	953.00	-	668.00	80.00	96.00	-	-	-	-	-	-	-	-	927-930
2011.01.07	863.00	1003.00	-	718.00	80.00	96.00	-	-	-	-	-	-	-	-	931-934
2011.10.25	923.00	1063.00	-	778.00	85.00	101.00	-	-	-	-	-	-	-	-	939-942
2011.11.22	-	-	100.00	-	-	-	-	-	-	-	-	-	-	-	946
2012.03.30	983.00	1,123.00	-	838.00	90.00	106.00	-	-	-	-	-	-	-	-	947-950
2012.10.06	1043.00	1183.00	-	898.00	100.00	116.00	-	-	-	-	-	-	-	-	952-955
2013.07.31	1,110.00	1,250.00	-	-	110.00	130.00	-	-	-	-	-	-	-	-	959-961
2014.10.10	1,200.00	1,370.00	-	-	120.00	145.00	-	-	-	-	-	-	-	-	964-966
2014.10.25	1,485.00	1,700.00	-	1,120.00	150.00	185.00	-	-	-	-	-	-	-	-	968-971
2015.10.03	1,595.00	1,860.00	-	-	190.00	245.00	-	-	-	-	-	-	-	-	975-977
2015.11.21	1,850.00	2,030.00	-	-	160.00	315.00	-	-	-	-	-	-	-	-	978-980
2015.12.05	-	-	-	-	190.00	315.00	-	-	-	-	-	-	-	-	981
2016.01.01	-	-	-	-	-	-	30.00	-	-	-	-	-	-	-	987
2016.04.01	-	-	-	-	-	-	-	-	-	-	-	-	-	-	988
2016.09.01	-	-	-	-	-	-	-	50.00	100.00	200.00	-	-	-	-	989/990

உரு 8.1 : மதுவரி வருமானம் 2012 முதல் 2016 வரை

மதுவரி வருமானம்(சாராயம், உள்நாட்டில் உற்பத்தி செய்த வெளிநாட்டு மதுபானம், பீயர், ஷேக், வைன், போத்தலில் அடைத்த கள், புகையிலை, எதெல், மதுசாரம், இறக்குமதி செய்த வெளிநாட்டு மதுபான வரிகள் 2012-2016

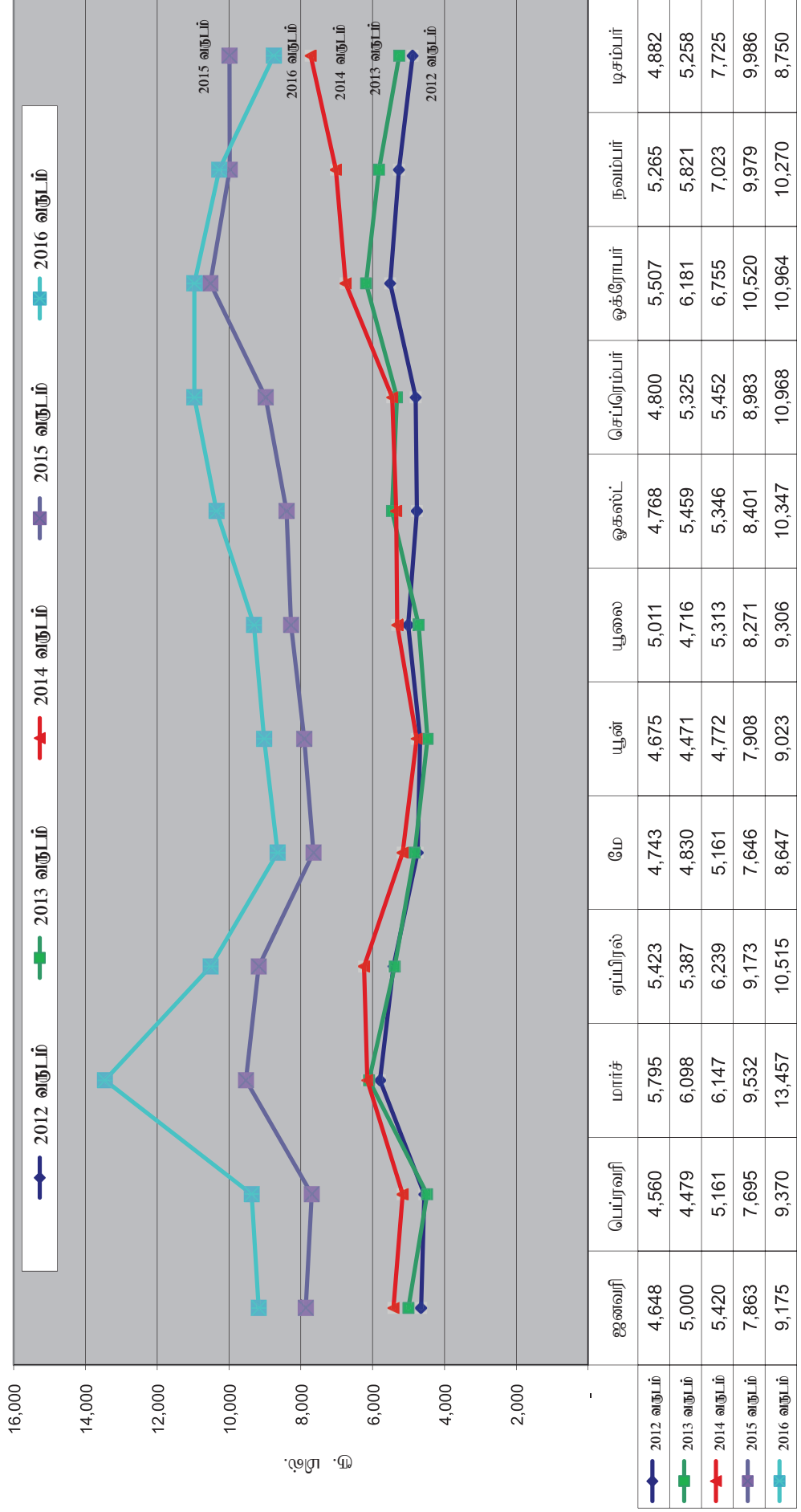

உரு 8.2 : மதுபான உற்பத்தி 2012 முதல் 2016 வரை

மதுபான உற்பத்தி (சாராயம்/உள்நாட்டில் உற்பத்தி செய்த வெளிநாட்டு மதுபானம்) (முகப் லிற்றரில்) -2012 முதல் 2016

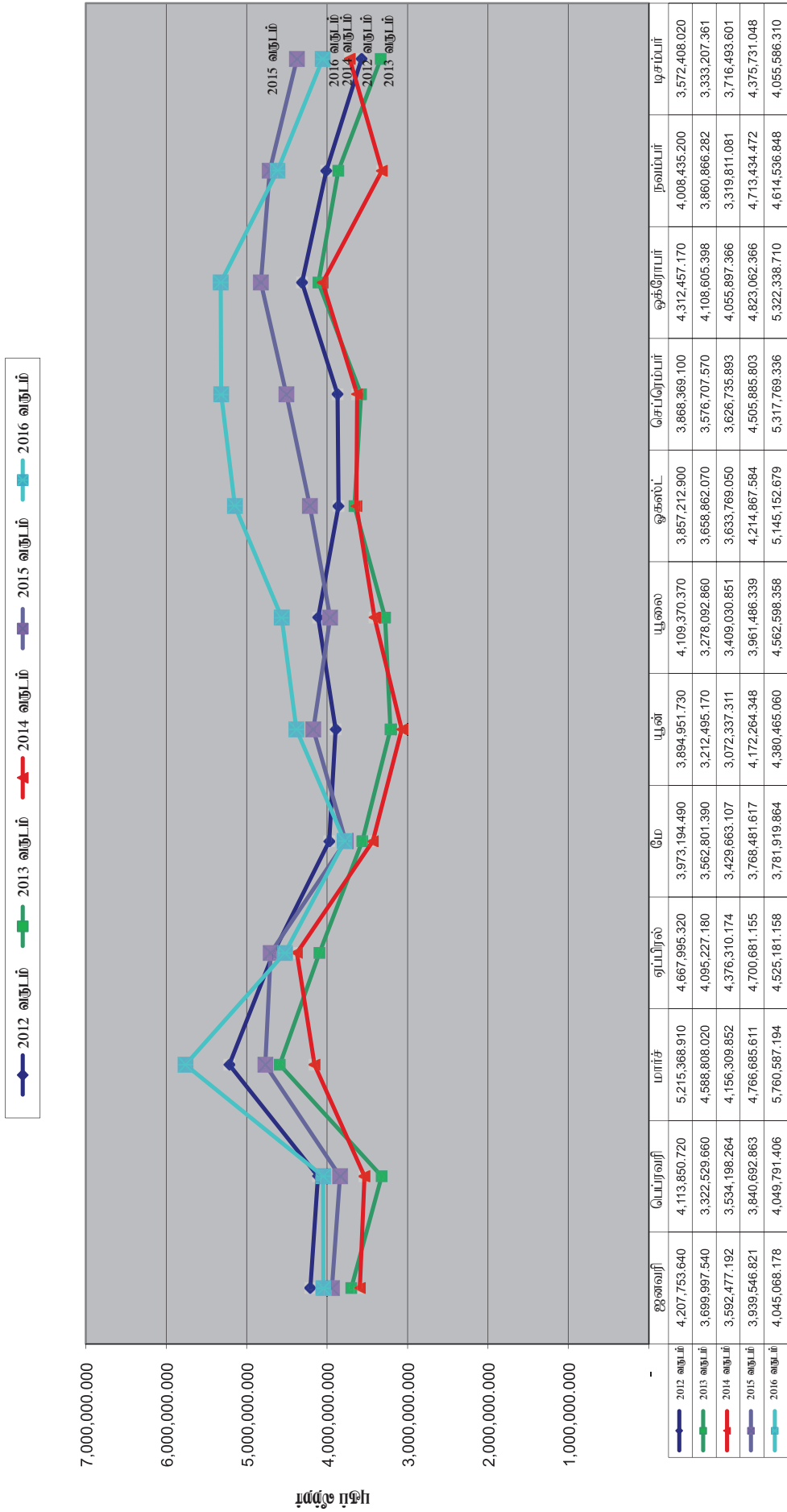

உரு 8.3 : தானிய மதுபானம்(பியர்) இற்கான மதுவரி 2012 முதல் 2016 வரை

தானிய மதுபானம் (பியர்) இற்கான மதுவரி- 2012 முதல் 2016 வரை

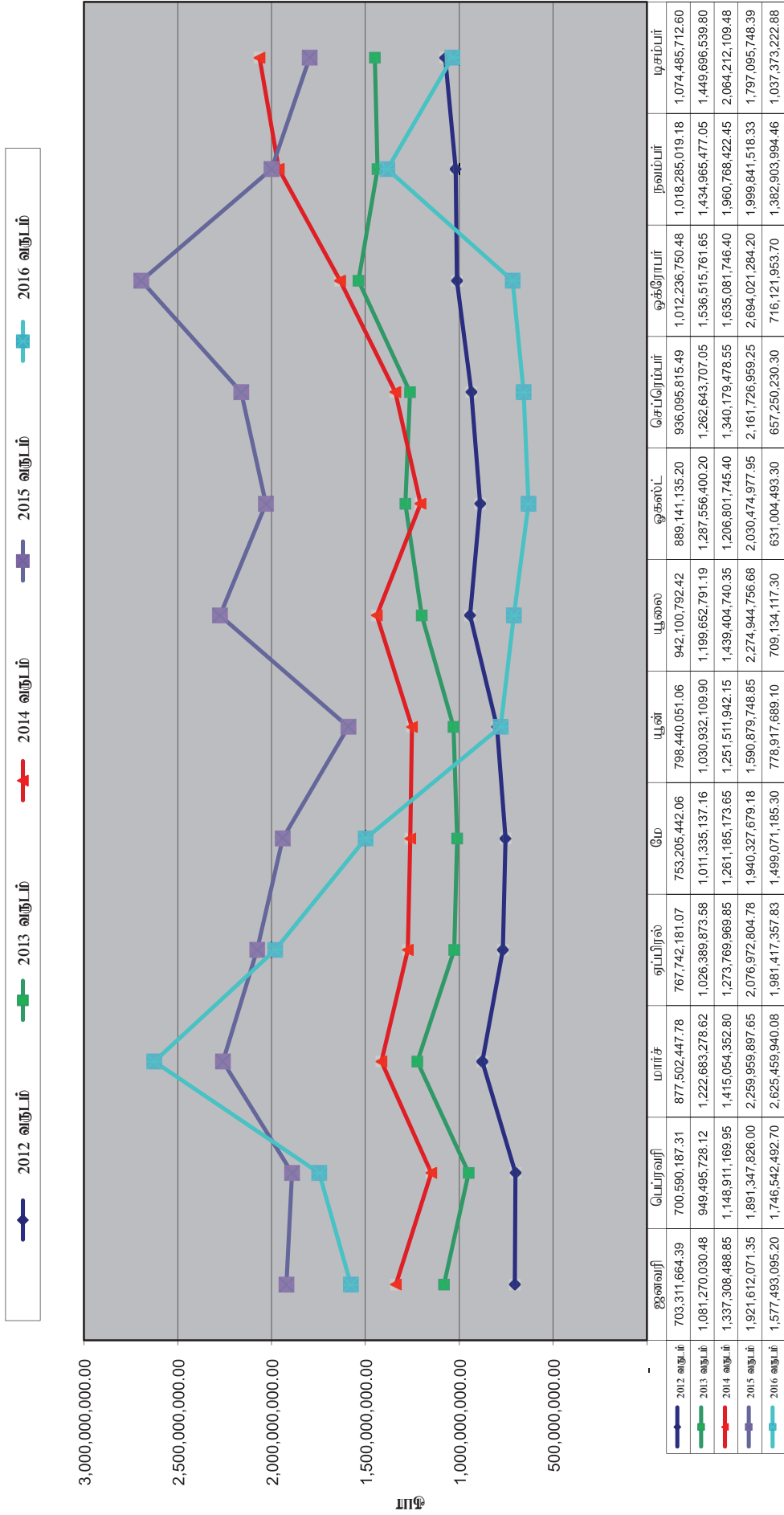

உரு 8.4 : தானிய மதுபான (மியர்) உற்பத்தி 2012 முதல் 2016 வரை

தானிய மதுபான(மியர்) உற்பத்தி(தொகை லீற்றரில்) -2012 முதல் 2016 வரை

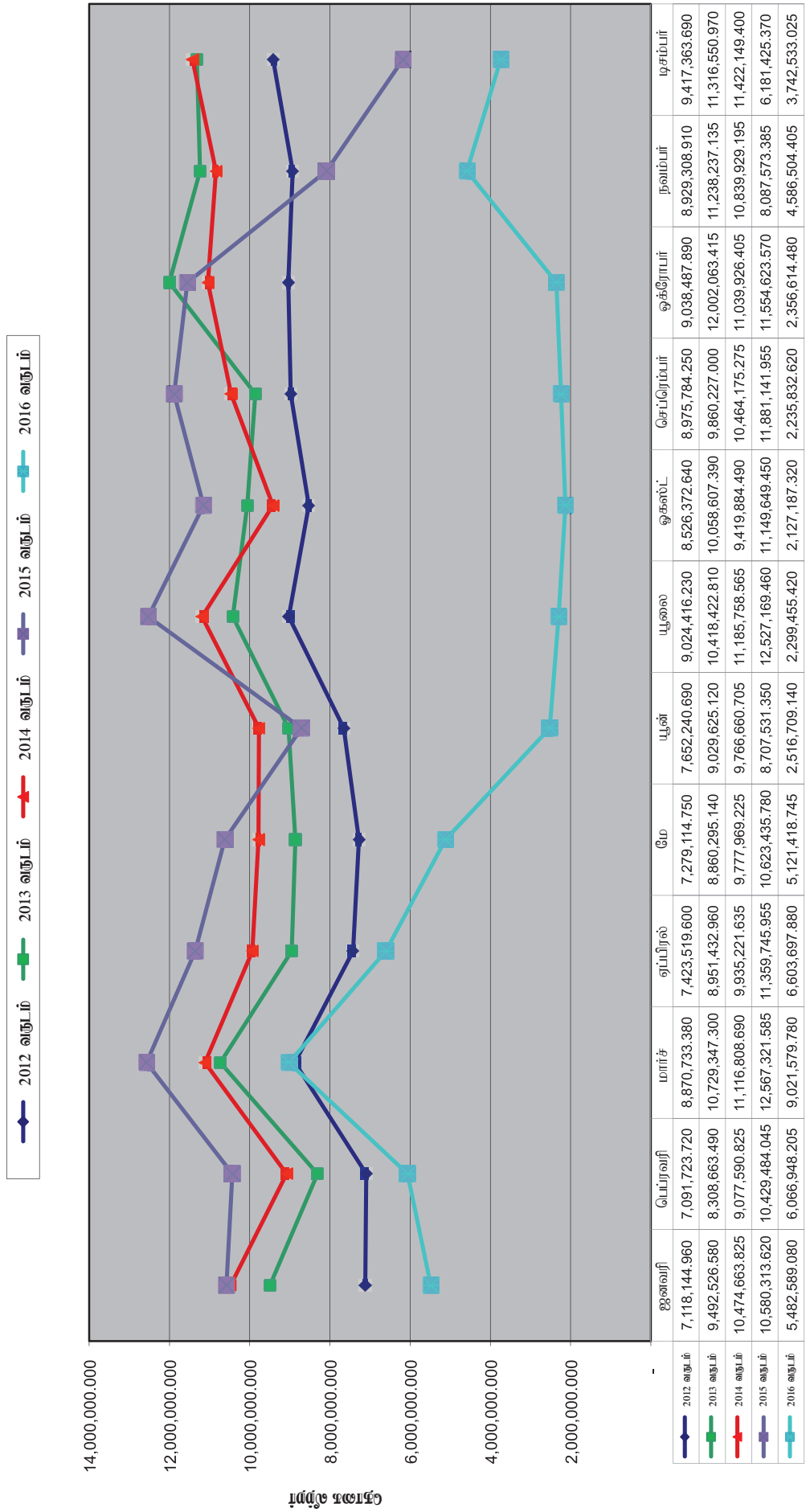

## அத்தியாயம் 9 | சட்ட அமுலாக்கம்

- 9.1 அறிமுகம்
- 9.2 போதைப்பொருள் தடுப்பும் சமூக பாதுகாப்பும்
- 9.3 புகையிலை வரிப் பிரிவு
- 9.4 சட்டப் பிரிவு
- 9.5 விசேட சேயற்பாட்டுப் பிரிவு

## 9.1 அறிமுகம்

மதுவரி ஆணையாளர்(சட்ட வலுப்படுத்தல்), பிரதி மதுவரி ஆணையாளர்(சட்ட வலுப்படுத்தல்) ஆகியோரின் மேற்பார்வையின் கீழ் இரு மதுவரிப் பரிசோதகர்கள், ஒரு மதுவரிக் காவலாளி, இணைந்த சேவைகள் அலுவலர் ஒருவர், அபிவிருத்தி உத்தியோகத்தர் ஒருவர், சாரதி இருவர் ஆகியோர் இப்பிரிவில் உள்ளடக்கப்பட்டுள்ளனர்.

இப்பிரிவின் கீழ் பின்வரும் நடவடிக்கைகள் கண்காணிக்கப்படுகின்றன.

- (i) கண்டுபிடிப்பு இலக்குகளை வழங்குதலும் மதுவரி அலுவலர்களின் மேற்பார்வையிடலும்
- (ii) பிராந்திய மட்டத்தில் வளர்ச்சி மீளாய்வுக் கூட்டங்களை நடத்துதல்
- (iii) விசேட பாராட்டுக் குறிப்பைப் பரிந்துரைத்தல்
- (iv) தொழில்நுட்பக் குற்ற அறிக்கைக்கான இணைந்த தண்டப்பணத்தை நியமித்தல்
- (v) கண்டுபிடிப்பு பற்றிய தகவல்களை சேகரித்தல் மற்றும் பகுப்பாய்வு செய்தல்
- (vi) பொதுசன முறைப்பாடுகளுக்கு நடவடிக்கை எடுத்தல்
- (vii) இணைந்த நிறுவனங்களுடன் தொடர்பை ஏற்படுத்தலும் உரிய கூட்டங்களில் பங்குபற்றுதலும்

2016இன் அரசு கொள்கைகளை அமுல்படுத்துதல் பொருட்டான பங்களிப்பை உயர் மட்டத்தில் வழங்கி, 32782 கண்டுபிடிப்பு இலக்குகளை எய்த இயலுமாகவிருந்தது. இது 2015 இல் இருந்த கண்டுபிடிப்பு அளவை விட 23% அதிகரிப்பைக் காட்டுகிறது. பிராந்திய அலுவலக

அலுவலர்களின் உடல், உள விருத்தியைக் கொண்டு சட்ட விரோத மதுபானங்கள், போதைப் பொருட்கள் மற்றும் வெளிநாட்டிலிருந்து இறக்குமதி செய்யப்படுகின்ற பெருமளவில் வரி செலுத்தப்படாத மதுபானங்களின் கண்டுபிடிப்புகள் மேற்கொள்ளப்பட்டன.

2016 இல் மேற்கொள்ளப்பட்ட 32782 குற்றக் கண்டுபிடிப்புகள் கண்காணிப்பின் பின்னர் நீதிமன்றத் தண்டப்பணமாக ரூபா. 142,704,763.00 இணைப் பெற்றுக் கொள்ள முடிந்தது. மதுவரிக் கட்டளைச்சட்டம், புகையிலை வரிச் சட்டம், புகையிலை மற்றும் மதுபானம் மீதான தேசிய அதிகாரசபைச் சட்டம் என்பவற்றை நடைமுறைப்படுத்துவதன் ஊடாக சட்ட விரோத மதுபானங்கள், போதைப்பொருட்கள் என்பன கட்டுப்பாட்டுக்கு கொண்டு வரப்பட்டது.

புகையிலை சார் உற்பத்திகள் மற்றும் புகையிலை இறக்குமதி உரிமங்கள் வழங்கல், புதுப்பித்தல் அடங்கலாக புகையிலை வரிச் சட்டத்தை செயல்வலுப்படுத்தல் இப்பிரிவால் மேற்கொள்ளப்படும் மற்றுமொரு பணியாகும்.

சட்ட அமுலாக்கற் பிரிவு மிக உயர் மட்டத்தில் செயற்படுவதுடன் முழு மொத்த மதுவரி வருமான வளர்ச்சிக்குப் பெரும் பங்களிப்பையும் வழங்கியுள்ளது. 2016 இல் மதுபான வரி வருமானம் ரூபா 14,835 மில்லியன் (14%) இனால் அதிகரித்துள்ளமை இதிலிருந்து புலனாகிறது.

- பிற்சேர்க்கை “1” - 2016 நிதியாண்டில் ஒவ்வொரு வருமான மாவட்டத்திலும் இருந்த கள்ளுத் தவறணைகளின் எண்ணிக்கை, கள்ளிலிருந்து அரசுக்குக்





- கிடைத்த வருமானம் மற்றும் பயன்படுத்தப்பட்ட கள்ளின் அளவு
- பிற்சேர்க்கை “2” - 2016 நிதியாண்டில் வழங்கப்பட்ட உரிமங்களும் உற்பத்தி செய்யப்பட்ட வினாகிரி அளவும்
- பிற்சேர்க்கை “3A” - 2016 நிதியாண்டில் நுகரப்பட்ட மதுபான அளவு பற்றிய விபரம் (லீற்றர்களில்)
- பிற்சேர்க்கை “3B” - 2016 நிதியாண்டில் நுகரப்பட்ட மதுபான அளவு பற்றிய விபரம் (லீற்றர்களில்)
- பிற்சேர்க்கை “4A” - 2016 நிதியாண்டில் மதுவரி அலுவலர்களால் புகையிலை வரிச் சட்டத்தின் கீழ் மேற்கொள்ளப்பட்ட கண்டுபிடிப்புகளின் விபரம்
- பிற்சேர்க்கை “4B” - 2016 நிதியாண்டில் மதுவரி அலுவலர்களால் புகையிலை மற்றும் மதுபானம் மீதான தேசிய அதிகாரசபைச் சட்டத்தின் கீழ் மேற்கொள்ளப்பட்ட கண்டுபிடிப்புகளின் விபரம்
- பிற்சேர்க்கை “5A” - மதுவரிப் பிராந்தியங்களின் படி போதைப்பொருள் தொடர்பான கைதுகளும் போதைப்பொருள் வகைகளும்
- பிற்சேர்க்கை “5B” - மதுவரிப் பிராந்தியங்களின் படி போதைப்பொருள் தொடர்பான கைதுகளும் போதைப்பொருள் வகைகளும்

- பிற்சேர்க்கை “5C” - மதுவரிப் பிராந்தியங்களின் படி போதைப்பொருள் தொடர்பான கைதுகளும் போதைப்பொருள் வகைகளும்
- பிற்சேர்க்கை “5D” - ஆண்/பெண் பிரிவின் படியும் குற்றங்களின் படியும் சிறையில் அடைக்கப்படுதல்
- பிற்சேர்க்கை “5E” - வயதின் படி போதைப்பொருள் தொடர்பில் கைதுசெய்யப்படுதல்
- பிற்சேர்க்கை “5F” - போதைப்பொருள் வகை மற்றும் மதுவரிப் பிராந்தியங்களின் பிரகாரம் போதைப்பொருள் தொடர்பில் கைதுசெய்யப்படுதல்
- பிற்சேர்க்கை “6A” - 2016 நிதியாண்டில் (சமரசம் செய்ய முடியாதிருந்த) குற்றங்கள் பற்றிய பகுப்பாய்ச் கூற்று
- பிற்சேர்க்கை “6B” - 2016 நிதியாண்டில் (சமரசம் செய்ய முடியாதிருந்த) குற்றங்கள் பற்றிய பகுப்பாய்ச் கூற்று
- பிற்சேர்க்கை “6B” - 2016 நிதியாண்டில் (சமரசம் செய்ய முடியாதிருந்த) குற்றங்கள் பற்றிய பகுப்பாய்ச் கூற்று
- பிற்சேர்க்கை “7A” - 2016 நிதியாண்டில் வெளிநாட்டு மதுபான உரிமங்களிலிருந்து பெற்ற வருமானம்
- பிற்சேர்க்கை “7B” - 2016 நிதியாண்டில் வெளிநாட்டு மதுபான உரிமங்களிலிருந்து பெற்ற வருமானம்

### மதுவரிப் பிராந்தியம்

மேல் மாகாணம் 1  
மேல் மாகாணம் 11  
மேல் மாகாணம் 111  
வடமேல் 1  
வடமேல்11  
வடக்கு 1  
வடக்கு 11  
வி.செ.பி

\* மேற்படி சகல பிற்சேர்க்கைகளும் செயலாற்றுகை அறிக்கையின் இறுதியில் தரப்பட்டுள்ளது.

### உரிய மாவட்டம்

கொழும்பு  
களுத்துறை  
கம்பஹா  
குருணாகல  
புத்தளம்  
யாழ்ப்பாணம்  
முல்லைத்தீவு, கிளிநொச்சி  
விசேட செயற்பாட்டுப் பிரிவு

## 9.2 போதைப்பொருள் தடுப்பும் சமூக பாதுகாப்பும்

### • தடுப்புக் கிராம வேலைத்திட்டம்

இதுவரையில் போதைப்பொருள் தடுப்புக் கிராம வேலைத்திட்டத்தினுள் உள்ளீர்க்கப்பட்ட கிராமங்களை மீண்டும் செயற்பாட்டுக்கு கொண்டுவருவதற்கான அடிப்படை கவனத்தைச் செலுத்துதல் 2016ஆம் ஆண்டில் எமது பிரதான இலக்காக இருந்ததுடன், சகல தடுப்பு நடவடிக்கைகளும் போதைப்பொருள் தடுப்பு பற்றிய சனாதிபதி செயலணியின் தலைமையின் கீழான “போதையற்ற தேசம்” எனும் தொனிப்பொருள் மூலமான தேசிய வேலைத்திட்டத்துடன் ஒன்றிணைந்து மேற்கொள்ளப்பட்டது. அவ்வாறு மேற்கொள்ளப்பட்ட ஒன்றிணைந்த வேலைத்திட்டத்துடன் சம்பந்தப்பட்ட மதுவரி நிலையங்கள் (சகல அலுவலர்கள்) வருமாறு.

### அட்டவணை 9.1: தடுப்புக் கிராமங்களின் விபரம்

திகதி	இடம்	பங்குபற்றிய அலுவலர்களின் மதுவரி நிலையங்கள்
2016.01.09	கொழும்பு	நகர அலுவலகம் ஜயவர்தனபுர, கஸ்பாவ, பாதுக்கை
2016.04.05	குருணாகல	குருணாகல, குளியாப்பிட்டிய, மாதம்பே
2016.06.26	நுவரெலியா	கண்டி, நுவரெலியா, ஹற்றன், மாத்தளை
2016.07.01	புத்தளம்	புத்தளம், சிலாபம், வைக்கால
2016.09.09	யாழ்ப்பாணம்	யாழ்ப்பாணம், பருத்தித்துறை, சங்காணை, மல்லாகம், சாவகச்சேரி
2016.12.10	களுத்துறை	களுத்துறை, மதுகம, ஹொரணை, பாணந்துறை, அளுத்தகம

மேலே காட்டப்பட்டவை உரிய மாவட்டங்களில் தேசிய உற்சவங்கள் நடத்தப்பட்ட

தினங்களாகும். ஒவ்வொரு மாவட்டத்திலும் அத்திகதிக்கு முந்திய, பிந்திய 7 தினங்களை உள்ளடக்கியவாறு எமது அலுவலர்கள், தடுப்புக் கிராம வேலைத்திட்டத்தினுள் உள்ளீர்க்கப்பட்ட கிராமங்களிலுள்ள பொதுமக்களுக்கு தெளிவுபடுத்தும் நிகழ்ச்சித்திட்டத்தை, தடுப்பு விழிப்புணர்வை ஏற்படுத்தும் நோக்கில் நடத்தினர்.

2016 இல் புதிதாக 83 கிராமங்கள் உள்ளீர்க்கப்பட்டு 2016 டிசம்பர் மாதம் அனுராதபுர மாவட்டத்தின் சகல கிராம உத்தியோகத்தர்களையும் உள்ளடக்கியவாறு (487 பேர்) பயிற்றுவிப்போரிற்கான பயிற்சி ஒன்று வெற்றிகரமாக நடத்தப்பட்டது.

### 9.3 புகையிலை வரிப் பிரிவு

1999 ஆம் ஆண்டின் 8 ஆம் இலக்க புகையிலை வரிச் சட்டம், அதற்கு இணைவான 2009.10.26 ஆம் திகதிய, 1625/1 ஆம் இலக்க விசேட வர்த்தமானி அறிவித்தலின் ஊடாகக் விதிக்கப் பெற்ற அதிகாரத்தின் பிரகாரம் 2016 இல் சிகரட், சுருட்டு, பீடி, பைப் போன்றவற்றுக்கான புகையிலை உற்பத்தி, களஞ்சியப்படுத்தல், இறக்குமதி, ஏற்றுமதி பொருட்டான உரிமங்கள் வழங்குதலும் உரிய வரி அறிவிடுதலும் மேற்கொள்ளப்பட்டது. (சிகரட், சுருட்டு, பீடி, பைப் போன்றவற்றுக்கான புகையிலை உற்பத்தி, களஞ்சியப்படுத்தலோ புதிதாக உரிமம் வழங்கலோ நடைபெறாததுடன் உரிமம் புதுப்பித்தல் மாத்திரம் மேற்கொள்ளப்பட்டது.) 2016 இல் சிகரட், சுருட்டு, பீடி, பைப் போன்றவற்றுக்கான புகையிலை உற்பத்தி, களஞ்சியப்படுத்தல் என்பவற்றுக்குரிய 521 உரிமங்கள் புதுப்பிக்கப்படன.

தற்போது செயல்வலுவிலுள்ள 2009 இன் 1 ஆம் இலக்க புகையிலை வரிக்(பொது) கட்டளைத் திருத்தத்திற்கமைய சட்ட வரைஞர் திணைக்களம் மற்றும் நிதி அமைச்சின் ஊடாக பாராளுமன்றத்திற்கு முன்வைக்கப்பட்டுள்ள திருத்தஞ் செய்யப்பட்ட புதிய புகையிலை வரி அறிவித்தலின் மூலமான புகையிலை



வரிச் சட்டத்திலிருந்து எதிர்பார்க்கப்படும் வரி வருமானத்தைப் பேணுவதற்கும் அரசு கொள்கைக்கமையபுகையிலைசார் உற்பத்திகளின் பாவனையைக் கட்டுப்படுத்துவதற்கும் புகையிலை தொடர்பான சட்ட விரோத நடவடிக்கைகளைக் கட்டுப்படுத்துவதற்கும் நடவடிக்கை எடுக்கக் கூடியதாகவிருந்தது.

#### 9.4 சட்டப் பிரிவு

மதுவரித் திணைக்களத்தின் சட்டப் பிரிவானது மதுவரி ஆணையாளர் நாயகம் அவர்களின் நேரடி மேற்பார்வையின் கீழ் தாபிக்கப்பட்டுள்ளது. பிரதி மதுவரி ஆணையாளர் அவர்களின் வழிநடத்தலின் கீழ் ஒரு மதுவரிப் பரிசோதகர், ஒரு மதுவரிக் காவலாளர், சாரதி ஒருவர் ஆகியோர் இப்பிரிவில் இணைக்கப்பட்டுள்ளனர்.

இதன் பணிகளாவன, நாடளாவிய ரீதியில் மேற்கொள்ளப்படும் சட்டவிரோத போதைப்பொருள் சுற்றிவளைப்புகளுடன் தொடர்புபட்ட வழக்குக் கோப்புகளை சட்டமா அதிபர் திணைக்களத்திற்கு அனுப்புவதல், உரிமதாரர்களாலும் திணைக்கள அலுவலர்களாலும் கோவையிடப்படும் வழக்குகள் தொடர்பில் சட்டமா அதிபர் திணைக்கள உதவியுடன் முகங்கொடுத்தல், திணைக்களத்துடன் தொடர்புடைய உச்ச நீதிமன்ற வழக்குகள், மேன்முறையீட்டு நீதிமன்ற வழக்குகள் மற்றும் மதுவரி ஆணையாளர் நாயகத்தின் பணிப்புரையின்பேரில் வெளியிடப்படும் அறிவித்தல்கள், சுற்றறிக்கைகள், விதிகள் மற்றும் ஒழுங்குவிதிகள் போன்றன தொடர்பில் சட்ட ஆலோசனைகளை வழங்குதல் என்பனவாகும்.

மேலும் மதுவரித் திணைக்களத்திற்கு இணைவாக, சட்டமா அதிபர் திணைக்களம், சட்டவரைஞர் திணைக்களம் மற்றும் ஏற்புடைய பிற நிறுவனங்கள், திணைக்களங்கள் ஆகியவற்றுடன் இணைந்து செயலாற்றுதல், பிராந்திய மதுவரி நிலையங்களில் ஏற்படுகின்ற சட்டம்சார் பிரச்சினைகளில் சட்ட ஆலோசனைகளை வழங்குதல் என்பன மேற்கொள்ளப்படுகிறது.

#### அட்டவணை 9.2: மதுவரித் திணைக்களமும் கோவையிடப்பட்ட வழக்குகளும்

வழக்கு வகையுட்படுத்தல் (நீதிமன்ற மட்டத்தின்படி)	2016 வழக்குகளின் எண்ணிக்கை	முடிவான வழக்குகள்
உச்ச நீதிமன்ற வழக்குகள்	23	18
மேன்முறையீட்டு நீதிமன்ற வழக்குகள்	27	12
மேல் நீதிமன்ற வழக்குகள்	01	-
மாவட்ட நீதிமன்ற வழக்குகள்	03	04
நீதிமன்ற நீதிமன்ற வழக்குகள்	02	02

#### 9.5 மதுவரி விசேட செயற்பாட்டுப் பிரிவு

போதைப்பொருள் கட்டுப்படுத்தல் பொருட்டு நாடு முழுவதையும் உள்ளடக்கியவாறு அமைந்துள்ள கொழும்பு போதைப்பொருள் தடுப்புப் பிரிவும், சட்ட விரோத மதுபானங்கள், போதைப் பொருட்கள் சுற்றிவளைப்புகளை மேற்கொள்ளும் பொருட்டும் உரிம நிபந்தனைகளை மீறும் மதுவரி உரிம நிலையங்களைப் பரிசீலித்து தொழில்நுட்பக் குற்ற அறிக்கை சமர்ப்பிக்கும் பொருட்டும் கொழும்பு, மத்திய, வட மேல், தெற்கு, வட மத்திய மாகாணங்களில் 05 விசேட செயற்பாட்டுப் பிரிவுகளும் மதுவரி ஆணையாளர் நாயகம், மதுவரி ஆணையாளர்(சட்ட வலுப்படுத்தல்), பிரதி மதுவரி ஆணையாளர்(சட்ட வலுப்படுத்தல்) ஆகியோரின் வழிகாட்டலின் கீழ் செயற்பாட்டிலுள்ளன.

#### • மதுவரி போதைப்பொருள் சட்ட அமுலாக்கப் பிரிவு

நஞ்சுகள், அபின், அபாயகரமான ஓளடதங்கள் கட்டளைச்சட்டத்தின் கீழ் சட்டத்தை அமுல்படுத்தும் முகமாக 1985ஆம் ஆண்டு நவம்பர் மாதத்தில் தாபிக்கப்பட்ட மதுவரி போதைப்பொருள் சட்ட அமுல்படுத்தும் பிரிவானது, 2016.03.10ஆம் திகதி முதல் கொழும்பு 08, பொரளை, பார்க் அவெனியூ, இல.15 எனும் இடத்தில் தாபிக்கப்பட்டு செயற்பட்டுவந்தது.

மதுவரி அத்தியட்சகர் ஒருவரின் நேரடி மேற்பார்வையின் கீழ் ஒரு மதுவரி நிலையப்பொறுப்பதிகாரி, ஏனைய பதினைந்து அலுவலர்கள் அடங்கலாக 20 பேர்களைக் கொண்ட பணியாட்டொகுதி போதைப்பொருள் தடுப்புப் பிரிவில் 2016 ஆம் ஆண்டில் சேவையாற்றினர்.

2016ஆம் ஆண்டில் இந்தப் பிரிவினால் 911 கண்டுபிடிப்புக்கள் மேற்கொள்ளப்பட்டிருந்தன. அவற்றில் 889 போதைப்பொருள் கண்டுபிடிப்புகள் மேற்கொள்ளப்பட்டதுடன் அதில் ஹெரோயின் தொடர்பிலான 540 கண்டுபிடிப்புக்களும், கஞ்சா எனப்படுகின்ற கனபீஸ் தொடர்பிலான 349 கண்டுபிடிப்புக்களும் மேற்கொள்ளப்பட்டன. மேலும், தியக்கமருந்து தொடர்பில் 02 கண்டுபிடிப்புக்களும், கொக்கேன் தொடர்பில் 02 கண்டுபிடிப்புக்களும், எல்.எஸ்.டி தொடர்பில் 01 கண்டுபிடிப்பும் மேற்கொள்ளப்பட்டன. அத்துடன் மதுவரிக் கட்டளைச் சட்டத்தின் கீழ் 18 கண்டுபிடிப்புக்களும், புகையிலை வரிச் சட்டத்தின் கீழ் 03 கண்டுபிடிப்புக்களும் மேற்கொள்ளப்பட்டிருந்தன. இந்த கண்டுபிடிப்புக்களில் 21 கண்டுபிடிப்புக்களுக்கான வழக்குகள் மேல் நீதிமன்றத்தில் விசாரிக்கப்பட வேண்டிய வழக்குகளாகும். நீதிமன்றத்தில் தாக்கல்செய்யப்பட்ட வழக்குகளிலிருந்து குற்றப்பணமாக ரூபா.7.1 மில்லியன் அறவிடப்பட்டிருந்தது.

• **மதுவரி விசேட செயற்பாட்டு பிரிவு (கோழம்பு)**

கோழம்பு விசேட செயற்பாட்டுப் பிரிவு, மதுவரி அத்தியட்சகர் ஒருவரின் நேரடி மேற்பார்வையின் கீழ் ஒரு பிரதான மதுவரிப் பரிசோதகர், ஐந்து மதுவரி பரிசோதகர்கள், ஏனைய பதினெட்டு (18) பதவிநிலைகளை கொண்டதாக அமைந்துள்ளது.

மதுவரி ஆணையாளர் நாயகத்திற்கு கிடைக்கின்ற பொது மக்கள் முறைப்பாடுகள் தொடர்பில் நாடு முழுவதும் இடம்பெறுகின்ற மது குற்றங்களை கட்டுப்படுத்தும் பிரிவொன்றாக இது செயற்படுகிறது. சட்டவிரோத நிலையங்களில் மேற்கொள்ளப்படும் சுற்றிவளைப்புகளின் ஊடாக 1328 கண்டுபிடிப்புகள் மேற்கொள்ளப்பட்டதுடன் அறவிடப்பட்ட தண்டப்பணம் ரூபா 10.1 மில்லியனாகும். இவ்வருடத்தில் மதுவரி உரிமம்பெற்ற நிலையங்கள் பரிசீலிக்கப்பட்டு 209 தொழில்நுட்பக் குற்ற அறிக்கைகள் சமர்ப்பிக்கப்பட்டு இதுவரை மொத்தமாக ரூபா ஒரு மில்லியனுக்கும் அதிகமான தொகை மதுவரி வருமானமாக ஈட்டப்பட்டுள்ளது.

• **விசேட செயற்பாட்டு பிரிவு (மத்திய மாகாணம்)**

இரண்டு பிரதான மதுவரி பரிசோதகர்கள், நான்கு(04) மதுவரி பரிசோதகர்கள், 08 ஏனைய அலுவலர்கள் ஆகியோரைக் கொண்ட மத்திய மாகாண மதுவரி விசேட செயற்பாட்டு பிரிவு கண்டியில் அமைந்துள்ளதுடன் மத்திய, சப்ரகமுவ, ஊவா மாகாணங்களில் நடவடிக்கைகள் மேற்கொள்ளப்படுகிறது.

77 சட்ட விரோத மதுபான, போதைப்பொருள் சுற்றிவளைப்புகள் அடங்கலாக 758 வெற்றிகரமான சுற்றிவளைப்புகளை மேற்கொண்டதன் மூலம் அரசுக்கு அறவிட்டுக் கொடுக்கப்பட்ட மொத்த தண்டப்பணம் ரூபா 4.9 மில்லியனாகும்.

அத்துடன் 2016 இல் 60 உரிம நிலையங்களைப் பரிசீலித்தல்கள் மேற்கொள்ளப்பட்டு இதுவரை தீர்க்கப்பட்டுள்ள தொழில்நுட்ப குற்ற அறிக்கைகளிலிருந்து மாத்திரம் கிடைத்த ரூபா 1.8 மில்லியன் மதுவரி வருமானத்திற்குச் சேர்க்கப்பட்டது.

• **விசேட செயற்பாட்டு பிரிவு (தென் மாகாணம்)**

மதுவரி நிலையப்பொறுப்பதிகாரி உள்ளிட்ட மூன்று மதுவரி பரிசோதகர்கள் மற்றும் ஏனைய இரு அலுவலர்கள் இணைக்கப்பட்டுள்ள தென் மாகாண விசேட செயற்பாட்டு பிரிவு, காலியில் அமைந்துள்ளதுடன் தென் மாகாணத்தில் மாத்திரம் நடவடிக்கைகளை மேற்கொண்டு 757 கண்டுபிடிப்புகளைப் பூர்த்தி செய்து இதுவரை தீர்க்கப்பட்டுள்ள வழக்குகளிலிருந்து மாத்திரம் கிடைத்த தண்டப்பணம் ரூபா 4.7 மில்லியன் அரசிறைக்குச் சேர்க்கப்பட்டது.

மேலும் உரிம நிலையங்களைப் பரிசீலித்தல்கள் மேற்கொள்ளப்பட்டு 32 தொழில்நுட்ப குற்ற அறிக்கைகளிலிருந்து கிடைத்த கூட்டுத்தண்டப்பணம் ரூபா 1.3 மில்லியன் அறவிடப்பட்டது.

• **விசேட செயற்பாட்டு பிரிவு (வட மத்திய மாகாணம்)**

ஒரு பிரதான மதுவரி பரிசோதகர், இரண்டு மதுவரி பரிசோதகர்கள், 08 ஏனைய அலுவலர்கள் ஆகியோரைக் கொண்ட வட மத்திய மாகாண மதுவரி விசேட செயற்பாட்டு பிரிவு அனுராதபுரத்தில் அமைந்துள்ளதுடன் வட, வடமத்திய மாகாணங்களில் நடவடிக்கைகள் மேற்கொள்ளப்பட்டு 703 சட்ட விரோத சுற்றிவளைப்புகள் நடத்தப்பட்டது. இச்சுற்றிவளைப்புகளில் இதுவரை தீர்க்கப்பட்டுள்ள வழக்குகளிலிருந்து மாத்திரம் கிடைத்த தண்டப்பணம் ரூபா 3.1 மில்லியன் கிடைக்கப்பெற்றது.

• **விசேட செயற்பாட்டுப் பிரிவு (வடமேல் மாகாணம்)**

ஒரு பிரதான மதுவரி பரிசோதகர், ஒரு பெண் மதுவரி பரிசோதகர், 04 மதுவரி பரிசோதகர்கள், 12 ஏனைய அலுவலர்கள் ஆகியோரைக் கொண்ட வட மேல் மாகாண மதுவரி விசேட செயற்பாட்டு பிரிவு குருணாகல நகரில் அமைந்துள்ளதுடன் 2016 இல் வடமேல் மாகாணத்தில் மாத்திரம் நடவடிக்கைகள் மேற்கொள்ளப்பட்டு 1500 வெற்றிகரமான சுற்றிவளைப்புகள் நடத்தப்பட்டது.

வருட இறுதியில் தீர்க்கப்பட்டுள்ள வழக்குகளிலிருந்து மாத்திரம் கிடைத்த தண்டப்பணம் ரூபா 10.7 மில்லியன் கிடைக்கப்பெற்றது. மேலும் உரிம நிலையங்களைப் பரிசீலித்தல்கள் மேற்கொள்ளப்பட்டு 108 தொழில்நுட்ப குற்ற அறிக்கைகளிலிருந்து கிடைத்த கூட்டுத்தண்டப்பணம் ரூபா 3.7 மில்லியன் அறவிடுதலும் இப்பிரிவின் அலுவலர்களால் பூர்த்தி செய்யப்பட்டது.

• **கடமைக்கு இடையூறு விளைவித்தல்களும் தாக்குதல்களும்**

ஹெரோயின் சுற்றிவளைப்பு ஒன்றுக்குச் சென்ற மதுவரி போதைப்பொருள் தடுப்புப் பிரிவு அலுவலர்களுக்கு பாணந்துறை சொலமன் மாவத்தையில் கடமைக்கு இடையூறு விளைவிக்கப்பட்டதுடன் பாணந்துறை பொலிஸினால் உரிய சந்தேக நபர்கள் கைது செய்யப்பட்டு பாணந்துறை நீதவான் மன்றில் வழக்குத் தாக்கல் செய்யப்பட்டது.

சட்டவிரோத மதுசார வடிசாலை சுற்றிவளைப்பு ஒன்றுக்குச் சென்ற குருணாகல் மதுவரி நிலைய அலுவலர்கள் மூவரை 4 சந்தேக நபர்கள் தாக்குதல் மேற்கொண்டதுடன், அச்சந்தேகநபர்கள் மாவத்தகம பொலிஸினால் கைது செய்யப்பட்டு நீதிமன்றில் சமர்ப்பிக்கப்பட்டதன் மேல் சந்தேக நபர்கள் குற்றத்தை ஒப்புக்கொண்டு அலுவலர்களுக்கு நஸ்டஈடு செலுத்தினர்.

# அத்தியாயம் 10 | மதுபானம், மதுசாரம், புகையிலை மற்றும் சீகரட் இறக்குமதியும் ஏற்றுமதியும்

- 10.1 இறக்குமதி செய்யப்பட்ட வெளிநாட்டு மதுபான அளவு மற்றும் வரி வருமானம்
- 10.2 வெளிநாட்டு மதுபானம் இறக்குமதி செய்யும் உரிமம் பெற்றவர்களின் பெயர் விபரம்
- 10.3 மதுபான உற்பத்திக்காக இறக்குமதி செய்யப்பட்ட சுத்திகரிக்கப்பட்ட மதுசாரம்
- 10.4 புகையிலை மற்றும் சீகரட் இறக்குமதி
- 10.5 மதுபான ஏற்றுமதி அளவு மீதான வரி விலக்களிப்பு

### 10.1 இறக்குமதி செய்யப்பட்ட வெளிநாட்டு மதுபான அளவு மற்றும் வரி வருமானம்

மதுவரி அறிவித்தல் இல. 989 இன் கீழ் இறக்குமதி செய்யப்படுகின்ற போத்தலிலடைக்கப்பட்ட வெளிநாட்டு மதுபானங்கள் மீது 2016.09.01ஆம் திகதியிலிருந்து புதிய தீர்வையொன்று விதிக்கப்பட்டதுடன், தீர்வையற்ற கடைத் தொகுதிகள் மற்றும் மீள் ஏற்றுமதிக்காக இறக்குமதிசெய்யப்படுகின்ற மதுபானங்கள் தீர்வையிலிருந்து விடுவிக்கப்பட்டுள்ளன. பியர் லீற்றரொன்றுக்கு ரூ.50.00 உம், வைன் லீற்றரொன்றுக்கு ரூ.100.00 உம், ஏனைய வெளிநாட்டு மதுபானங்கள் பொருட்டு ரூ.200.00 உம் என்றவாறு வரி அறிவிடப்படுகின்றது.

அட்டவணை 10.1 : இறக்குமதி செய்த போத்தலிலடைக்கப்பட்ட வெளிநாட்டு மதுபானங்கள் அளவும் வரியும் (2016.09.01 ஆம் திகதி முதல்)

மதுபான வகை	அளவு (தோகை லீற்றர்)	வரித் தொகை(ரூ.)
பியர்	10,989,983.760	549,499,188.00
வைன்	527,817.266	52,781,726.60
பிற வெளிநாட்டு மதுபானங்கள்	527,058.550	105,411,710.00
மொத்தம்	<b>12,044,859.576</b>	<b>707,692,624.60</b>

### 10.2 வெளிநாட்டு மதுபானம் இறக்குமதி செய்யும் உரிமம் பெற்றவர்களின் பெயர் விபரம்

- I. டிகெண்டர் வைன் ஹோல்டிங்ஸ் தனியார் கம்பனி -இதெல்லன, இரத்தினபுரி
- II. வரையறுக்கப்பட்ட டிஸ்ரிலிஸ் கம்பனி ஒவ் ஸ்ரீ லங்கா - பேலியகொடை.
- III. வரையறுக்கப்பட்ட இன்டர்நஷனல் டிஸ்ரிலிஸ் கம்பனி - கொதலாவல, கடுவலை.
- IV. வரையறுக்கப்பட்ட றொக்லன்ட் டிஸ்ரிலிஸ் கம்பனி - கொழும்பு 05.

- V. வரையறுக்கப்பட்ட லயன் புரூவரி கம்பனி - நீர்கொழும்பு
- VI. பேவரிட் இன்டர்நஷனல் கம்பனி - கொழும்பு 03
- VII. ஸ்ரீ லங்கா ட்ரேடிங் கம்பனி - பேலியகொடை.
- VIII. க்ளோபல் பிரான்ட்ஸ் தனியார் கம்பனி - கொழும்பு 13.
- IX. கிரேட் வெஸ்டர்ன் இன்டர்நஷனல் கம்பனி - பொரலஸ்கமுவு.
- X. இம்பீரியல் பேவரேஜஸ் கம்பனி - கட்டான.
- XI. லக்ஷரி பிரான்ட்ஸ் தனியார் கம்பனி - பியகம.
- XII. மெகா ட்ரேடிங் கம்பனி - மிறிஹான.
- XIII. பர்நொட் றிகாட் லங்கா கம்பனி - கொழும்பு 14
- XIV. பிரஸ்ரீஜ் வைன் அன்ட் ஸ்பிரிட் கம்பனி - அம்பாறை
- XV. யுனைட்டட் ஸ்பிரிட் அன்ட் வைன் இன்டர்நஷனல் கம்பனி - கொஸ்கொட.
- XVI. விக்டரி ஸ்ரோர்ஸ் கம்பனி - கொழும்பு 15
- XVII. ஜெட் என்டர்பிரைசஸ் கம்பனி - றாகமை.
- XVIII. வர்ல்ட் டியூரி பிரி லங்கா கம்பனி - கொழும்பு 14
- XIX. பிலமின்கோ டியூரி பிரி கம்பனி - சீதுவை
- XX. பிலமின்கோ லங்கா கம்பனி - கொழும்பு 15

### 10.3 மதுபான உற்பத்திக்காக இறக்குமதிசெய்யப்பட்ட சுத்திகரிக்கப்பட்ட மதுசாரம்

அட்டவணை 10.2 : சுத்திகரிக்கப்பட்ட மதுசாரம் (மதுபான உற்பத்திக்காக இறக்குமதிசெய்யப்பட்ட )

கம்பனி	இறக்குமதி செய்த நோகை லீற்றர் அளவு
வரையறுக்கப்பட்ட டி.சீ.எஸ்.எல். கம்பனி	14,380,990.800
வரையறுக்கப்பட்ட ஐ.டி.லங்கா கம்பனி	2,048,500.000
வரையறுக்கப்பட்ட டப்.எம். மெண்டிஸ் கம்பனி	292,481.000
வரையறுக்கப்பட்ட பெரிசில் (தனியார்) கம்பனி	1,400,933.700
வரையறுக்கப்பட்ட றொக்லன்ட் டிஸ்நிலரிஸ் கம்பனி	292,665.800
வீ ஏ டிஸ்நிலரிஸ் (தனியார்) கம்பனி	16,000.000
மொத்தம்	<b>18,431,571.300</b>

### 10.4 புகையிலை மற்றும் சிகரட் இறக்குமதி

அட்டவணை 10.3 : இறக்குமதிசெய்யப்பட்ட புகையிலை மற்றும் சிகரட் பொருட்டான வரிநோகை

புகையிலை வகை	அளவு (கி.கி.)	வரிப் பணம் (ரூபா)
இறக்குமதிசெய்த புகையிலை	625012.100	(கி.கி 1 இற்கு ரூ.10 வீதம்) 6,250,121.00
இறக்குமதிசெய்த சிகரட் அளவு	820600.000 (சிகரட்)	(சிகரட் 1 இற்கு ரூ.5 வீதம்) 4,103,000.00
2016 ஆண்டுக்கான மொத்த இறக்குமதிப் புகையிலை வரி		10,353,121.00

### 10.5 மதுபான ஏற்றுமதி அளவு மீதான வரி விலக்களிப்பு

இலங்கையில் உற்பத்திசெய்து ஏற்றுமதிசெய்யப்படுகின்ற மதுபானங்கள்

பொருட்டு உற்பத்தியின்போது அறவிடப்படுகின்ற தீர்வை மீள்நிரப்பப்படும்.

அட்டவணை 10.4: ஏற்றுமதி மீது மீள்நிரப்பப்பட்ட மதுபான உற்பத்தி வரி

செறிவுகூடிய மதுபானங்கள் பொருட்டு மதுவரி குறைப்பு (ரூ.)	32,922,569.83
பியர் பொருட்டு மதுவரி குறைப்பு (ரூ.)	379,823,760.40
மொத்தம் (ரூ.)	<b>412,746,330.23</b>





# அத்தியாயம் 11 | முடிவுரை

முடிவுரை

## முடிவுரை

எமது இலங்கை மதுவரித் திணைக்களமானது, மதுவரியை அறவிடுதல் மற்றும் மதுவரிச் சட்டத்தை அமுல்படுத்தும் பிரதான நிறுவனமாகச் செயற்படுவதுடன் மதுவரி சம்பந்தமாக நடைமுறையிலுள்ள வரி அடிப்படையை விரிவு படுத்துதல் மற்றும் புதிய வரிவிதித்தல் முறையை இனங்காணுதல் என்பவற்றின் ஊடாக 2016 ஆம் ஆண்டுப் பகுதியில் ரூபா 120 பில்லியனுக்கும் அதிகமான தொகையை வருமானமாக அரசாங்கத்துக்கு ஈட்டிக்கொடுப்பதற்கு முடிபுமாக இருந்தது.

இறக்குமதி செய்யப்படும் வெளிநாட்டு மதுபான வரி, மதுபான உற்பத்திக்குப் பயன்படுத்தப்படும் வெளிநாட்டு மற்றும் உள்நாட்டில் உற்பத்தி செய்யப்படும் மதுசாரம் பொருட்டான வரி ஆகிய புதிய வரிகளை இனங்காணலின் மூலமாக ரூபா 981.3 மில்லியன் தொகை இவ்வருடம் வருமானமாகப் பெறக் கூடியதாக இருந்தது. 2015 உடன் ஒப்பிடுகையில் 2016 இல் மொத்த மதுவரி வருமானத்தில் 14% அதிரிப்பைக் காட்டுகிறது. செறிவு கூடிய மதுவரி வருமானம் 28.2% ஆல் அதிகரித்துள்ளதுடன் செறிவு கூடிய மதுபான உற்பத்திக் கொள்ளவில் 7.1% வளர்ச்சி இவ்வருடம் அறிகையிடப்பட்டுள்ளது. தானிய மதுபானம் எனப்படும் பியரிற்கான மதுவரி வருமானத்தில் 37.7% வீழ்ச்சி அறிக்கையிடப்பட்டுள்ளதுடன் அம்மதுபான உற்பத்திக் கொள்ளவிலும் 58.0மூ வீழ்ச்சி காணப்பட்டது.

சமூகப் பாதுகாப்பு மற்றும் அது தொடர்பான அரசு கொள்கையை நடைமுறைப்படுத்தும் வகையில் 2016 ஆம் ஆண்டில் இத்திணைக்கள அலுவலர்களால் 32782 மதுவரிக் குற்றங்கள் தொடர்பான கண்டுபிடிப்புகள் மேற்கொள்ளப்பட்டதுடன் அவற்றுக்கு நீதிமன்றத்தால் விதிக்கப்பட்ட தண்டப்பணத் தொகை ரூபா 150.3 மில்லியனாகும்.

அரசு கொள்கைகளுக்கு இணைவாக திணைக்கள நோக்கெல்லையை மேற்கொள்ளும் நோக்கில் அதிமேதகு சனாதிபதி அவர்களாலும், கௌரவ பிரதமர் அவர்களாலும் வழங்கப்பட்ட வழிகாட்டுதல், ஆதரவு பெரிதும் மெச்சப்படுவதுடன் அவற்றின் மூலம் மதுவரித் திணைக்களத்தின் வெற்றிகரமான பயண மார்க்கத்தை ஏற்படுத்த முடிந்தமைக்கும் எனது நன்றியறிதலைத் தெரிவித்துக் கொள்கிறேன். மேலும் கௌரவ நிதி அமைச்சர் அவர்களுக்கும் கௌரவ நிதி இராஜாங்க அமைச்சர் அவர்களுக்கும் நிதி அமைச்சின் செயலாளர் அவர்களுக்கும் விசேடமாக அரசு நிதிக்கொள்கை அடங்கலாக

நிதி அமைச்சின் சகல திணைக்களத் தலைவர்கள் மற்றும் அதன் பிரிவுகளிற்கும் அவர்களால் வழங்கப்பட்ட உதவி, ஒத்துழைப்பின் பொருட்டு எனது நன்றிகளைத் தெரிவித்துக் கொள்கிறேன்.

மதுவரித் திணைக்களத்தின் ஒட்டுமொத்த பொறுப்பினையும் நாடளாவியரீதியில் முனைப்பாக வழிநடத்துவதற்குத் தேவையான ஒத்துழைப்பு வழங்கிய சகல மாவட்ட செயலாளர்களுக்கும் பிரதேச செயலாளர்களுக்கும் எமது கௌரவமிக்க நன்றி உரித்தாகட்டும். மேலும், திணைக்கள கடமைகளை நிறைவேற்றுகையில் கண்காணிப்பு மற்றும் சட்டரீதியான உதவிகளை வழங்கிய சட்டமா அதிபர் திணைக்களத்திற்கும் விசேடமாக எனது நன்றிகளைத் தெரிவித்துக் கொள்கிறேன்.

இணை நிறுவனங்களாக செயற்படும் உள்நாட்டு இறைவரித் திணைக்களம், இலங்கை சுங்கம், தேசிய அபாயகரமான அலுவலர்கள் கட்டுப்பாட்டுச் சபை, அரசாங்க இரசாயனப் பகுப்பாய்வாளர் திணைக்களம், இறக்குமதிகள், ஏற்றுமதிகள் கட்டுப்பாட்டுத் திணைக்களம், இலங்கை தரக்கட்டுப்பாட்டுப் பணியகம், கைத்தொழில் தொழில்நுட்ப நிறுவனம், கணக்காய்வாளர் அதிபதித் திணைக்களம், புகையிலை மற்றும் மதுபானம் மீதான அதிகாரசபை, பொலிஸ் போதைப்பொருள் தடுப்புப் பிரிவு, சிறப்புப் படையணி, நிகவெரட்டிய பொலிஸ் பயிற்சிக் கல்லூரி அடங்கலாக இலங்கை பொலிஸ் ஆகிய அரசு நிறுவனங்களையும் நன்றியுணர்வுடன் நினைவுகூருகின்றேன்.

“போதையற்ற தேசம்” எனும் எண்ணக்கருவை எய்தப்பெறும் நோக்கில் இத்திணைக்களத்தால் மேற்கொள்ளப்படும் போதைப்பொருள் தடுப்பு நிகழ்ச்சித்திட்டங்கள் தொடர்பில் ஜனாதிபதி செயலக சிறப்புப் படையணி வழங்கிய ஒத்துழைப்பினையும் நன்றியறிவுடன் நினைவுகூருகின்றேன்.

2016 இல் திணைக்கள இலக்குகள், நோக்கங்களை நிறைவேற்றும் நோக்கில் திணைக்களத்தின் சகல தரங்களிலுமுள்ள அலுவலர்களினதும் மட்டுப்படுத்தப்பட்ட மனித வளம், உட்கட்டமைப்பு வசதிகளின் முகாமைத்துவத்தின் கீழ் வழங்கிய ஒத்துழைப்பினைப் பெரிதும் பாராட்டுகிறேன். மேலும் எதிர்வரும் ஆண்டிலும் திணைக்களத்தின் குறிக்கோள்களை பயனுறு விதத்தில் நிறைவேற்றும் பொருட்டு திணைக்களத்தின் சகல அலுவலர்களின் ஒத்துழைப்பு மற்றும் பங்களிப்பையும் எதிர்பார்க்கின்றேன்.

## ஏ. போதரகம

மதுவரி ஆணையாளர் நாயகம் (க.மே)



**කාර්ය සාධන වාර්තාව  
செயலாற்றுகை அறிக்கை  
PERFORMANCE REPORT**

**2016**

# Excise Department of Sri Lanka

(Year 2016)

Hon. Ravi Karunanayake (M.P.)  
Minister of Finance

Hon. Laxman Yapa Abeywardene  
State Minister of Finance

Heads  
Dr. R.H.S. Samarathunga  
Secretary, Ministry of Finance,  
Secretary to the Treasury

Commissioner General of Excise  
L.K.G. Gunawardane



# Heads of Divisions of the Excise Department of Sri Lanka

A. Bodaragama.  
Additional Commissioner General (Revenue Operations and Law Enforcement) C.U. &  
Commissioner of Excise (Revenue Operations)

Gamini Mahagamage  
Commissioner of Excise (Administration & Human Resources)

S.D.L. de Mellawa  
Commissioner of Excise (Law Enforcement)

S.A.S. Wickramarathne  
Chief Accountant

A. Kumarasiri Perera  
Chief Internal Auditor

M.D.M.W.K. Dissanayake  
Deputy Commissioner of Excise (Revenue)

W.M.M.B. Wansooriya  
Deputy Commissioner of Excise (Law Enforcement)

J. Pushpakumara Silva  
Deputy Commissioner of Excise (Logistics)

K. Kumarasinghe  
Deputy Commissioner of Excise (Human Resources)  
Deputy Commissioner of Excise (Supply Chain Regulation & IT) - C.U .

M.D. Nandasiri  
Deputy Commissioner of Excise (Admin)

B.A.P.P.C. Bamunuarachchi  
Accountant



# Divisional Supervisory Officers of the Excise Department of Sri Lanka

Assistant Commissioner of Excise (Western Province I - Colombo District)  
Assistant Commissioner of Excise (Western Province II - Kalutara District)  
Assistant Commissioner of Excise (Western Province III - Gampaha District)  
Assistant Commissioner of Excise (Central Province)  
Assistant Commissioner of Excise (Southern Province)  
Assistant Commissioner of Excise (Northern Province I - Jaffna District)  
Assistant Commissioner of Excise (Northern Province II, Mullaitivu, Kilinochchi & Mannar Districts)  
Assistant Commissioner of Excise (Eastern Province)  
Assistant Commissioner of Excise (North Western Province I - Kurunegala District)  
Assistant Commissioner of Excise (North Western Province II - Puttalam District)  
Assistant Commissioner of Excise (North Central Province)  
Assistant Commissioner of Excise (Uva Province)  
Assistant Commissioner of Excise (Sabaragamuwa Province)  
Assistant Commissioner of Excise (Southern Province)  
Assistant Commissioner of Excise (Sabaragamuwa Province)  
Superintendent of Excise (Excise Head Office)  
Superintendent of Excise (Colombo City 1)  
Superintendent of Excise (Colombo City 11)  
Superintendent of Excise (Kaluthara 1)  
Superintendent of Excise (Distilleries Circle)  
Superintendent of Excise (Gampaha)  
Superintendent of Excise (ja-ela)  
Superintendent of Excise (Special Operations Bureau)  
Superintendent of Excise (Narcotics)  
Superintendent of Excise (Kandy)  
Superintendent of Excise (Mathale)  
Superintendent of Excise (Nuwaraeliya)  
Superintendent of Excise (Galle)  
Superintendent of Excise (Matara)  
Superintendent of Excise (Hambantota)  
Superintendent of Excise (Point Pedro)  
Superintendent of Excise (Jaffna)  
Superintendent of Excise (Kilinochchi)  
Superintendent of Excise (Vavunia)  
Superintendent of Excise (Trincomalee)  
Superintendent of Excise (Batticaloa)  
Superintendent of Excise (Ampara)  
Superintendent of Excise (Kurunegala)  
Superintendent of Excise (Naththandiya)  
Superintendent of Excise (Chilaw)  
Superintendent of Excise (Anuradhapura)  
Superintendent of Excise (Polonnaruwa)  
Superintendent of Excise (Badulla)  
Superintendent of Excise (Monaragala)  
Superintendent of Excise (Rathnapura)  
Superintendent of Excise (Kegalle)





# Regional Offices of the Excise Department of Sri Lanka

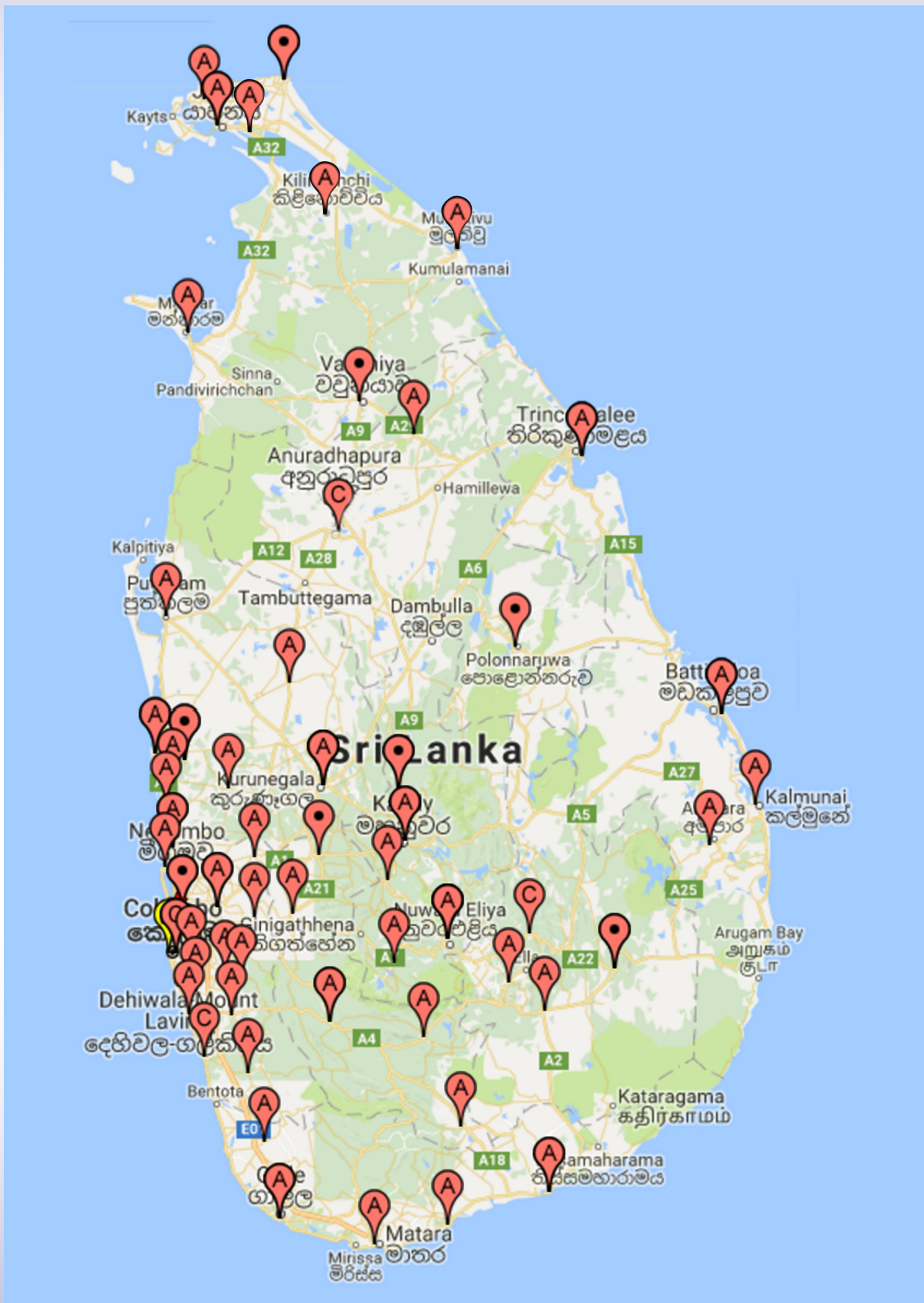



# Regional Offices of the Excise Department of Sri Lanka

## 1. Western Province

- 1.1 Office of the Assistant Commissioner of Excise ( Western Province I )
  - 1.1.1 Superintendent of Excise (Colombo City 1)
    - Colombo City Excise Station
    - Kesbewa Excise Station
  - 1.1.2 Superintendent of Excise (Colombo City II)
    - Padukka Excise Station
    - Sri Jayawardenapura Excise Station
  - 1.1.3 Office of the Superintendent of Excise ( Special Operations Bureau )
    - Excise Special Operations Bureau
  - 1.1.4 Office of the Superintendent of Excise( Narcotic Unit )
    - Excise Narcotic Law Enforcement Unit
- 1.2 Office of the Assistant Commissioner of Excise ( Western Province II )
  - 1.2.1 Superintendent of Excise ( Kalutara )
    - Kalutara Excise Station
    - Aluthgama Excise Station
    - Horana Excise Station
    - Mathugama Excise Station
    - Panadura Excise Station
  - 1.2.2 Office of the Superintendent of Excise ( Distilleries Circle )
- 1.3 Office of the Assistant Commissioner of Excise ( Western Province III )
  - 1.3.1 Superintendent of Excise ( Gampaha )
    - Gampaha Excise Station
    - Poogoda (Kirindiwela) Excise Station
    - Meerigama Excise Station
  - 1.3.2 Office of the Superintendent of Excise ( Ja-ela )
    - Ja-ela Excise Station
    - Negombo Excise Station

## 2. Southern Province

- 2.1 Office of the Assisnat Commissioner of Excise ( Southern Province )
  - 2.1.1. Supirintendent of Excise (Galle)
    - Galle Excise Station
    - Elpitiya Excise Station
    - Excise Special Operations Bureau ( Southern Province )
  - 2.1.2 Office of the Supirintendent of Excise ( Matara )
    - Matara Excise Station

2.1.3. Office of the Superintendent of Excise ( Hambantota )

- Hambantota Excise Station
- Tangalle Excise Station

### 3. Sabaragamuwa Province

3.1 Office of the Assistant Commissioner of Excise ( Sabaragamuwa Province )

3.1.1. Superintendent of Excise (Ratnapura)

- Ratnapura Excise Station
- Balangoda Excise Station
- Embilipitiya Excise Station

3.1.2. Office of the Superintendent of Excise ( Kegalle )

- Kegalle Excise Station
- Ruwanwella Excise Station

### 4. Uva Province

4.1 Office of the Assistant Commissioner of Excise ( Uva Province )

4.1.1. Superintendent of Excise (Badulla)

- Badulla Excise Station
- Bandarawela Excise Station

4.1.2. Office of the Superintendent of Excise ( Monaragala )

- Monaragala Excise Station

### 5. North Central Province

5.1 Office of the Assistant Commissioner of Excise ( North Central Province )

5.1.1. Superintendent of Excise (Anuradhapura)

- Anuradhapura Excise Station
- Kebathigollawa Excise Station
- Excise Special Operations Bureau ( North Central Province )

5.1.2. Office of the Superintendent of Excise ( Polonnaruwa )

- Polonnaruwa Excise Station

### 6. Central Province

6.1 Office of the Assistant Commissioner of Excise ( Central Province )

6.1.1. Superintendent of Excise ( Kandy )

- Kandy Excise Station
- Gampola Excise Station
- Excise Special Operations Bureau ( Central Province )

6.1.2. Office of the Superintendent of Excise (Matale)

- Matale Excise Station

6.1.3. Office of the Superintendent of Excise ( Nuwareliya )

- Nuwareliya Excise Station
- Hatton Excise Station

### 7. North Western Province

7.1. Office of the Assistant Commissioner of Excise ( North Western Province I)

7.1.1. Superintendent of Excise (Kurunegala)

- Kurunegala Excise Station
- Maho Excise Station
- Kuliypitiya Excise Station
- Excise Special Operations Bureau (North Western Province)

- 7.2. Office of the Assistant Commissioner of Excise (North Western Province II)
- 7.2.1. Superintendent of Excise (Wennappuwa)
- Wennappuwa (Waikkala) Excise Station
  - Marawila Excise Station
- 7.2.2. Office of the Superintendent of Excise (Chilaw)
- Chilaw Excise Station
  - Madampe Excise Station
  - Puttalam Excise Station

## **8. Northern Province**

- 8.1. Office of the Assistant Commissioner of Excise ( Northern Province I )
- 8.1.1. Superintendent of Excise (Jaffna)
- Jaffna Excise Station
  - Chankanai Excise Station
  - Chawakachcheri Excise Station
- 8.1.2 Office of the Superintendent of Excise ( Point Pedro )
- Mallakam Excise Station
  - Point Pedro Excise Station
- 8.2. Office of the Assistant Commissioner of Excise ( Northern Province II )
- 8.2.1 Superintendent of Excise (Kilinochchi )
- Kilinochchi Excise Station
  - Mullaithivu Excise Station
- 8.2.1. Office of the Superintendent of Excise (Vauvniya )
- Mannar Excise Station
  - Vauvniya Excise Station

## **9. Eastern Province**

- 9.1. Office of the Assistant Commissioner of Excise ( Eastern Province)
- 9.1.1. Superintendent of Excise (Trincomalee)
- Trincomalee Excise Station
- 9.1.2. Office of the Superintendent of Excise (Batticaloa)
- Batticaloa Excise Station
- 9.1.3. Office of the Superintendent of Excise (Ampara)
- Ampara Excise Station
  - Kalmune Excise Station



# Contents

<b>Chapter 1   Excise Department of Sri Lanka</b> .....	<b>1</b>
1.1 Introduction .....	2
1.2 Vision .....	2
1.3 Mission .....	2
1.4 Objectives .....	2
1.5 Functions .....	2
<b>Chapter 2   Changes to the Organizational Structure in 2016.</b> .....	<b>3</b>
2.1 Introduction .....	4
2.2 Organizational Structure .....	6
2.3 Recruitments .....	7
2.4 Staff Changes .....	7
<b>Chapter 3   Human Resource Development</b> .....	<b>9</b>
3.1 Introduction .....	10
3.2 Sri Lanka Excise College - Panadaragama .....	10
3.3 Local Training .....	13
3.4 Foreign Training Courses .....	14
<b>Chapter 4   Implementation of New Policies</b> .....	<b>17</b>
4.1 Introduction .....	18
4.2 New Excise Notifications Issued & Implemented within in the Year .....	18
<b>Chapter 5   Accounts Division.</b> .....	<b>19</b>
5.1 Introduction .....	20
5.2 Revenue Account .....	21
5.3 Reward Fund Account .....	22
5.4 Appropriation Account .....	22
5.5 Analysis of Income and Expenditure .....	22
5.6 Advance Account .....	23
<b>Chapter 6   Auditing.</b> .....	<b>31</b>
6.1 Introduction .....	32
6.2 Internal Audit Division .....	32



<b>Chapter 7   Revenue Operations Division .....</b>	<b>33</b>
7.1 Introduction .....	34
7.2 Types of Excise Licenses .....	34
7.3 Excise Licenses Issued & Operated in the Year 2016 .....	35
7.4 Information Technology Unit .....	39
<b>Chapter 8   Manufacturing of Liquor .....</b>	<b>41</b>
8.1 Introduction .....	42
8.2 List of Liquor Manufacturers .....	44
8.3 List of Liquor Manufacturers with Suspended Licenses .....	44
8.4 List of Distilleries .....	44
8.5 List of Stores and Warehouses .....	44
8.6 List of Vinegar Manufacturers .....	45
8.7 Excise Licence Holders for Industrial Manufacturing .....	45
8.8 Liquor Production and Tax Income in 2016 .....	46
8.9 Production / Issuing of Spirits in 2016 .....	50
8.10 Tobacco Tax .....	52
8.11 Income Analysis .....	53
<b>Chapter 9   Law Enforcement.....</b>	<b>59</b>
9.1 Introduction .....	60
9.2 Prevention of Liquor and Social Security .....	61
9.3 Tobacco Tax Division .....	61
9.4 Legal Division .....	62
9.5 Bureaus of Excise Special Operations .....	62
<b>Chapter 10   Imported and exported Liquor, Spirits, Tobacco and Cigarettes .....</b>	<b>65</b>
10.1 Quantity of Imported Foreign Liquor and the Tax Income .....	66
10.2 List of Licensed Foreign Liquor Importers .....	66
10.3 Rectified Spirits Imported for Manufacturing Liquor .....	66
10.4 Importation of Tobacco & Cigarettes .....	67
10.5 Exemption of Taxes on Exportation of Liquor .....	67
<b>Chapter 11   Conclusion.....</b>	<b>69</b>
Conclusion .....	70

# Chapter 1 | Excise Department of Sri Lanka

1.1. Introduction

1.2. Vision

1.3. Mission

1.4. Objectives

1.5. Functions

## 1.1 Introduction

Excise Department of Sri Lanka which commenced its operations in the year 1913, presently occupies the third place among the tax revenue collecting agencies operating under the Ministry of Finance. It is vested with the responsibility of implementing mainly the Excise Ordinance (Chapter 52) of the Legislative Enactments, and also enforcing the Tobacco Tax Act No.8 of 1999 and relevant amended acts, Poisons, Opium and Dangerous Drugs Ordinance and National Authority on Tobacco & Alcohol Act, No.27 of 2006. Sri Lanka Police also acts as a principal parallel agency for enforcement of law under the said ordinances and acts. The Department performs key role for achieving the national goal of “Alcohol Free Nation” in collaboration with the National Dangerous Drugs Control Board, National Authority on Tobacco & Alcohol and the Presidential Special Task Force on Alcohol.

## 1.2 Vision

“Contributing to build a healthy society in Sri Lanka, which is free from illicit liquor and narcotic drugs”.

## 1.3 Mission

“Efficient and effective administration of the liquor and the tobacco industry in Sri Lanka through the collection of revenue and prevention of illicit manufacture and sale of such products, for development and welfare of the society, and the enforcement of the Poisons, Opium and Dangerous Drugs Ordinance for the social protection of Sri Lanka is the mission of Excise Department of Sri Lanka”.

## 1.4 Objectives

Excise Department of Sri Lanka operates with the under mentioned objectives with the intension of achieving its mission.

- a. The collection and protection of revenue from liquor and tobacco.
- b. The enforcement of the Excise Ordinance and the Tobacco Tax Act.
- c. The implementation of the Poisons, Opium and Dangerous Drugs Ordinance.
- d. The implementation of National Authority Act on Tobacco and Alcohol.

Excise Department of Sri Lanka carries out the following activities in order to achieve the above objectives.

## 1.5 Functions

- a. Supervision and control of licensed premises, and collection of revenue therefrom.
- b. Acting as a law enforcement agency in respect of the Excise Ordinance.
- c. Enforcement of the Tobacco Tax Act including supervision and control of tobacco manufactories.
- d. Acting as a law enforcement agency in respect of the Poisons, Opium and Dangerous Drugs Ordinance.
- e. Implementation of National Authority Act on tobacco and alcohol.

# Chapter 2 | Changes to the Organizational Structure in 2016

- 2.1 Introduction
- 2.2 Organizational Structure
- 2.3 Recruitments
- 2.4 Staff Changes

## 2.1 Introduction

Administrative Division consists of a staff of 01 Deputy Excise Commissioner (Administration), 01 Administration Officer, 01 Chief Management Assistant, 14 Public Management Assistants and 04 Office Assistants under the supervision of Commissioner of Excise (Administration and Human Resources) and under the direction of Commissioner General of Excise.

This division carries out the activities related to establishment, discipline and sending on retirement of departmental officers deployed in the Head Office, and in Offices of Assistant Commissioners and Superintendents of Excise, Excise Stations, Manufactories and Distilleries located island wide as well as the officers of the Combined Service and the Island Wide Services in addition to preparing recruitment, promotion, and transfer procedures for the

department and getting them approved by the Public Services Commission as well as recruiting, promoting, transferring of officers, and conducting Efficiency Bar Examinations in accordance with the said procedures. Moreover, activities pertain to the reservation of circuit bungalows is also done by this Division.

All the officers serving in Administration Division are of the Civil Service which falls under the purview of Ministry of Public Administration and Management. Around 1341 personal files are maintained by this Division and frequently updated by its Public Management Assistants.

Annual transfers of the Uniformed Staff are done by this Division as per the transfer procedure approved by the Public Service Commission and upon service requirement. Transfers of the Combined Services and Islandwide services are done through this Division.

## Cadre Report-as at 31.12.2016- Excise Department

## 2.1 Table Cadre Report

Serial No.	Designation	Approved Cadre	Actual Cadre	Vacancies
1	Commissioner General of Excise	1	1	0
2	Additional Commissioner General of Excise (Revenue Policies & Administration)	1	0	1
3	Additional Commissioner General of Excise (Revenue Operations and Law Enforcement)	1	0	1
4	Commissioner of Excise (Administration and Human Resources )	1	1	0
5	Commissioner of Excise ( Revenue Operations )	1	1	0
6	Commissioner of Excise (Law Enforcement)	1	1	0
7	Commissioner of Excise (Social Security and Development)	1	0	1
8	Chief Accountant	1	1	0
9	Chief Internal Auditor	1	1	0
10	Deputy Commissioner of Excise (Administration)	1	1	0
11	Deputy Commissioner of Excise (Revenue Operations)	1	1	0
12	Deputy Commissioner of Excise (Law Enforcement)	1	1	0
13	Deputy Commissioner of Excise (Legal)	1	0	1
14	Deputy Commissioner of Excise (Human Resources)	1	1	0
15	Deputy Commissioner of Excise (Logistics)	1	1	0
16	Deputy Commissioner of Excise (Social Security)	1	0	1
17	Deputy Commissioner of Excise (Academic & Research)	1	0	1
18	Deputy Commissioner of Excise (Supply Chain Regulation &IT)	1	0	1
19	Assistant Commissioner of Excise	13	10	3
20	Accountant	2	1	1
21	Superintendent of Excise	31	18	13
22	Statistician	1	0	1
23	Assistant Director(Information Technology)	1	0	1
24	Administrative Officer	2	2	0
25	Chief Inspector of Excise	75	62	13
26	Information and Communication Technology Officer	1	0	1
27	Translator	2	2	0
28	Inspector of Excise	300	273	27
29	Statistics Officer	1	0	1
30	Excise Sergeant Major	50	40	10
31	Development Officer	9	9	0
32	Technical Officer	1	0	1
33	Transport officer	1	0	1
34	IT Assistant	3	1	2
35	Excise Sergeant	100	15	85
36	Excise Guard/Corporal	600	540	60
37	Public Management Assistant	104	97	7
38	Excise Driver Guard	129	124	5
39	Three wheel Driver	1	1	0
40	Office Assistant	38	37	1
41	Bungalow Keeper	4	4	0
	<b>Total</b>	<b>1487</b>	<b>1247</b>	<b>240</b>

2.2 Organizational Structure

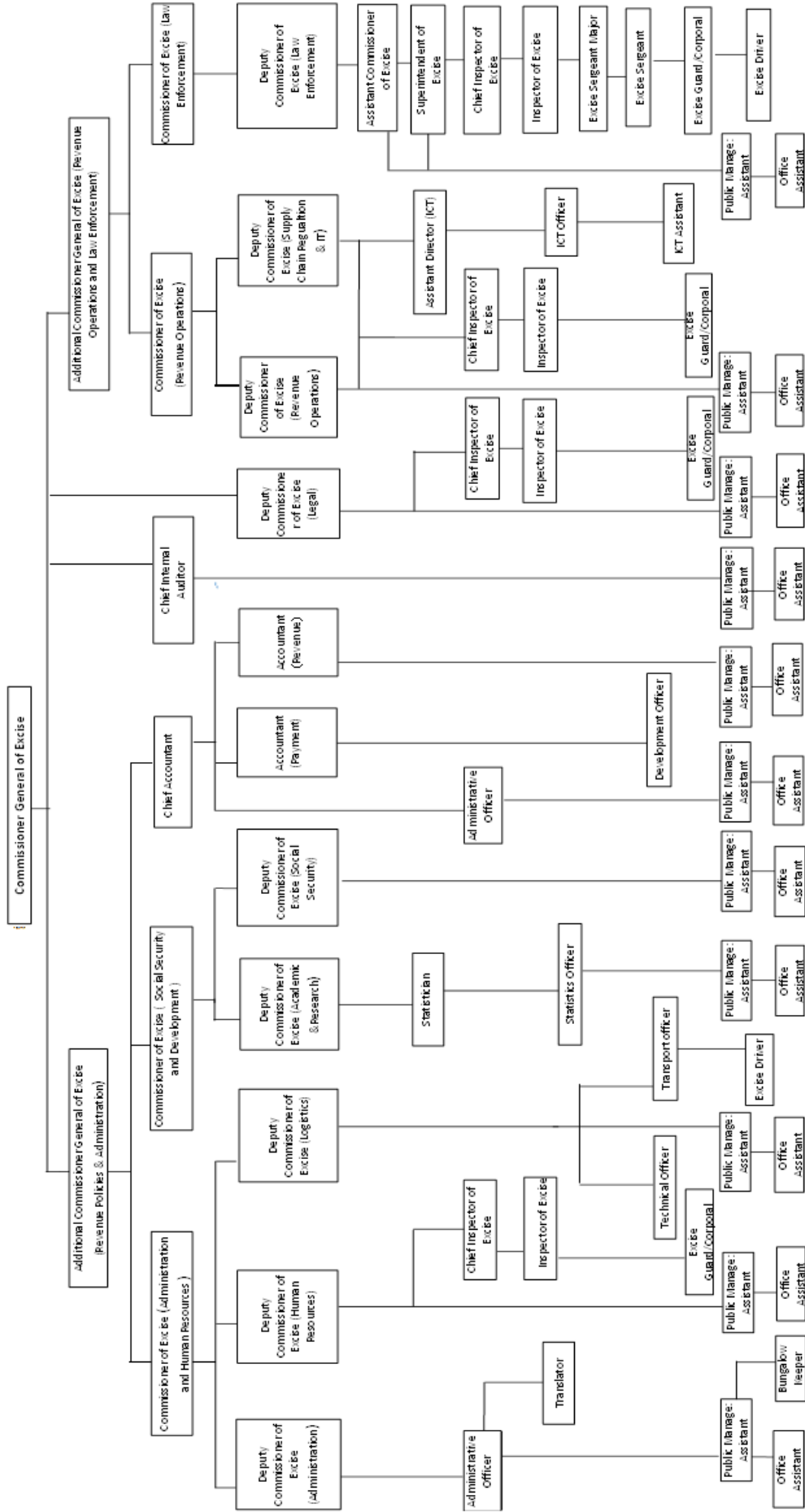

## 2.3 Recruitments

### • New Recruitments

**Table 2.2 – Details of New Recruitments**

Date	Post	Number of Posts
01.03.2016	Excise Inspector	46
18.04.2016	Excise Driver	58
18.04.2016	Excise Guard	29 (including 11 officers promoted from driver's service)
14.12.2016	Excise Guard	92

## 2.4 Staff Changes

Number of Officers transferred to the Department was 27 and transferred out of

the Department was 25 as at 31.12.2016. (16 Transfers, 10 Promotions, 15 Retirements)

### • Officers who retired from service

**Table 2.3 Details of Officers who retired from service**

Serial No	Name of the Officer	Designation	Date of Retirement
01	Mr.K.P.P.H.M.Edmand Semasingha	Excise Driver	08.03.2016
02	Mr. Sumathipala Perera	Office Assistant(K.K.S)	12.03.2016
03	Mr.M.S.W. de Silva.	P.M.A.S	24.04.2016
04	Mr.B.G. Nimalrathna.	Excise Inspector	05.05.2016
05	Mr.H.M.D.D.P. Dissanayaka.	Excise Inspector	20.05.2016
06	Mrs.A.D. Gnanawathi.	P.M.A.S	24.05.2016
07	Mr.N.A. Abeysiriwardhena.	Excise Driver	02.06.2016
08	Mr.W.A. Somasiri Wickramaarachchi.	Excise Driver	02.06.2016
09	Mr.T.M.R. Thennakoon .	Excise Guard	14.07.2016
10	Miss.S.T.P.M.S. Thilakarathna.	P.M.A.S	18.07.2016
11	Mr. S.D.H. Dayasepala.	Excise Guard	10.08.2016
12	Mr.W.D. M.Premathilaka.	P.M.A.S	28.09.2016
13	Mr.A.A. Ranjith Lakshman.	Excise Guard	18.11.2016
14	Mr.M.K.H.C. Cooray.	Excise Driver	22.11.2016

### • Interdicted Officers

**Table 2.4 Details of Interdicted Officers**

Serial No	Name of the Officer	Designation	Interdicted date
01	Mr.W.T. Katugampola.	Excise Sergeant Major	21.01.2016
02	Mr.T.D.S. Lakshan.	Excise Guard	03.03.2016
03	Mr.H.M.T.K.S. Bandara.	Excise Guard	08.11.2016
04	Mr.T.G.R.M.S.Kumara.	Excise Guard	08.11.2016



- Deceased Officers

**Table 2.5 Details of Deceased Officers**

Serial No	Name of the Officer	Designation	Date of Decease
01	Mr.A.A. Sarath.	Excise Sergeant Major	09.07.2016
02	Mr.D.M.G. Basnayaka.	Excise Guard	28.09.2016
03	Mr.D.M. Ranjith.	Office Assistant(K.K.S)	20.07.2016

- Officers who resigned from service or vacated the post

**Table 2.6 Details of Officers Who Resigned from Service or Vacated the Post**

Serial No	Name of the Officer	Designation	Date of Resignation/vacating the post
01	Mr.S.R. Sudusinghe.	Excise Inspector	01.12.2016

- Promoted Officers in the year 2016

**Table 2.7 Details of Promoted Officers in the Year 2016**

Name of the Officer	Post Promoted to	Date of Promotion	Work Station
Mr.R.M.P.B. Dharmakeerthi.	Assistant Commissioner of Excise (w.e.f 14.11.2008) –on super numeral basis )	23.12.2016	Office of the Assistant Commissioner of Excise (Southern Province)
Mr. D.K.K. Ariyapala.	Chief Inspector of Excise (w.e.f 09.09.2011)	09.08.2016	Excise Station, Polonnaruwa.
Mr.W.M.V. Wijesingha.	Chief Inspector of Excise (w.e.f 09.09.2011)	09.08.2016	Excise Station, Ruwanwella.
Mr. N. Outschoorn	-do-	-do-	Excise Station, Kilinochchiya.
Mr.A.G.S.K. Senewirathna.	-do-	-do-	Excise Station, Anuradhapura.
Mr.J. Upali	-do-	-do-	Excise Station, Aluthgama.
Mr.P.K.S.W. Jayasinghe.	-do-	-do-	Excise Station, Negombo.
Mrs.S.M. Suneetha jayamanike.	Administrative Officer	08.09.2016	Ministry of Public Administration
Mrs.W.C.K. Silva.	Administrative Officer	08.09.2016	Department of Livestock & Health
Mr.D.I. Kankanamge.	Public Management Assistant	14.08.2016	Attorney General's Department

# Chapter 3 | Human Resource Development

3.1 Introduction

3.2 Sri Lanka Excise College - Panadaragama

3.3 Local Training

3.4 Foreign Training

### 3.1 Introduction

Human Resources Division which was operated under the instructions of the Excise Commissioner (Administration / Human Resources) and the direct supervision of the Deputy Excise Commissioner(Human Resources) in the year 2016 was consisted of a staff of 05 Excise Inspectors, 01 Excise Corporal, 01 Excise Guard, 02 Public Management Assistants and 01 Excise Driver

Human Resources Division with its main role of capacity development of Departmental Officers by means of improving knowledge, attitudes and skills was able to organize, plan and coordinate various courses in collaboration with the local and foreign training institutes and the Excise Training College, Panadaragama and direct officers for successful trainings. Further, a project was initiated to provide officers with educational publications in addition to training courses, with the intension of achieving higher productivity with the limited provisions allocated for trainings. Accordingly, the book 'Detecting Precursors Trafficking & Clandestine Drug Laboratories' was published under the above project.

### 3.2 Sri Lanka Excise College - Panadaragama

Sri Lanka Excise College which was established in Panadaragama, Wariyapola in Kurunegala District in 2015 having modernized as the training institute of newly recruited as well as in service officers of the Excise Department of Sri Lanka more actively engaged in its training operations and extended

a massive contribution for the expansion of the departmental cadre by 25% in the year 2016 for the first time in its history.

The Excise Training School was able to train 46 Excise Inspectors newly recruited by the end of the year 2015, 58 Excise Drivers, 96 Guards, and 25 Female Guards and release them to the departmental service subsequent to successful completion of training.

Being able to actively contribute for training of the departmental officers and organizing a successful parade in honour of His Excellency the President, Head of the State for the first time in the departmental history of over hundred years is a milestone achieved by the Excise Training School in the year 2016.

Conducting yearly fire arms training course for departmental officers which was not conducted for last few years with the coordination of the Ministry of Law and Order and Southern Development and Sri Lanka Police at the Excise Training School, Panadaragama and the Excise Training School, Nikawaratiya is also another special victory gained by this Division.

Under the direct supervision of Deputy Commissioner of Excise (Human Resources) and the leadership of a Chief Inspector, being able to inculcate an optimum and qualitative capacity development in departmental officers with the contribution of the proficient and dedicated resource persons of the Department in collaboration with the Human Resources Division is yet another noteworthy accomplishment achieved by the Excise Training College of Sri Lanka in the year 2016.

**Table 3.1 Details of Training Courses Conducted by the Excise Training College in the Year 2016 are Given Below.**

Serial No.	Date or Duration	Participation	Institute Conducted/ Subject	Subject	Grades Participated
1.	From 01.12.2015 to 29.02.2016	46	S.L. Excise College, Panadaragama	Training for newly recruited Excise Inspectors	New recruitments
2.	29.03.2016 / 30.03.2016	22	S.L. Excise College, Panadaragama	Basic Computer Training	Excise Corporal, Excise Guards/Female Excise Guards,
3.	31.03.2016 / 01.04.2016	17	S.L. Excise College, Panadaragama	Basic Computer Training	Excise Corporal, Excise Guards/ Female Excise Guards,
4.	From 18.04.2016 to 30.04.2016	58	S.L. Excise College, Panadaragama	Newly Recruited Excise Driver Training	New recruitments
5.	From 18.04.2016 to 03.06.2016	27	S.L. Excise College, Panadaragama	Newly Recruited Excise Guard Training (1ST Batch)	New recruitments
6.	03.05.2016 / 04.05.2016	22	S.L. Excise College, Panadaragama	Basic Computer Training	New recruitments
7.	05.05.2016 / 06.05.2016	26	S.L. Excise College, Panadaragama	Basic Computer Training	Excise Corporal, Excise Guards/ Female Excise Guards,
8.	10.05.2016 / 11.05.2016	14	S.L. Excise College, Panadaragama	Basic Computer Training	Excise Corporal, Excise Guards/ Female Excise Guards,
9.	17.05.2016 / 18.05.2016	05	S.L. Excise College, Panadaragama	Basic Computer Training	Excise Corporal, Excise Guards/ Female Excise Guards,
10.	19.05.2016 / 20.05.2016	03	S.L. Excise College, Panadaragama	Basic Computer Training	Excise Corporal, Excise Guards/ Female Excise Guards,
11.	26.05.2016 / 27.05.2016	17	S.L. Excise College, Panadaragama	Basic Computer Training	Excise Corporal, Excise Guards/ Female Excise Guards,
12.	31.05.2016 / 01.06.2016	21	S.L. Excise College, Panadaragama	Basic Computer Training	Excise Corporal, Excise Guards/ Female Excise Guards,
13.	02.06.2016 / 03.06.2016	15	S.L. Excise College, Panadaragama	Basic Computer Training	Excise Corporal, Excise Guards/ Female Excise Guards,
14.	From 13.06.2016 to 04.10.2016	84	S.L. Excise College, Panadaragama	Newly Recruited Excise Guard Training (2nd Batch)	New recruitments
15.	From 15.08.2016 to 16.10.2016	76	S.L. Excise College, Panadaragama	Newly Recruited Excise Guard Training(3rd Batch)	New recruitments
16.	From 15.08.2016 to 16.10.2016	25	S.L. Excise College, Panadaragama	Newly Recruited Female Excise Guard Training	New recruitments

17.	10.11.2016 /11	27	S.L. Excise College, Panadaragama	Training on Basic Mechanical Technology, Road Rules and Environment Friendly Driving	Excise Drivers
18.	From 21.11.2016 to 23.11.2016	28	S.L. Excise College, and Police School, Nikaweratiya	Fire Arms Training for Officers above the Rank of Excise Inspector	Assistant Commissioners of Excise/Superintendents of Excise/ Excise Inspector
19.	From 24.11.2016 to 25.11.2016	28	S.L. Excise College, and Police School, Nikaweratiya	Fire Arms Training for Officers above the Rank of Excise Inspector	Assistant Commissioners of Excise/Superintendents of Excise/ Excise Inspector
20.	24/25.11.2016	32	S.L. Excise College, Panadaragama	Training on Basic Mechanical Technology, Road Rules and Environment Friendly Driving	Assistant Commissioners of Excise/Superintendents of Excise/ Excise Inspector
21.	From 28.11.2016 to 30.11.2016	37	S.L. Excise College, and Police School, Nikaweratiya	Fire Arms Training for Officers above the Rank of Excise Inspector	Assistant Commissioners of Excise/Superintendents of Excise/ Excise Inspector
22.	01/02.12.2016	29	S.L. Excise College, Panadaragama	Training on Basic Mechanical Technology, Road Rules and Environment Friendly Driving	Assistant Commissioners of Excise/Superintendents of Excise/ Excise Inspector
23.	From 01.12.2016 to 02.12.2016	39	S.L. Excise College, and Police School, Nikaweratiya	Fire Arms Training for Officers above the Rank of Excise Inspector	Excise Driver
24.	From 05.12.2016 to 06.12.2016	33	S.L. Excise College, Panadaragama	Training on Basic Mechanical Technology, Road Rules and Environment Friendly Driving	Assistant Commissioners of Excise/Superintendents of Excise/ Excise Inspector
25.	From 05.12.2016 to 17.12.2016	44	S.L. Excise College, and Police School, Nikaweratiya	Fire Arms Training for Officers above the Rank of Excise Inspector	Excise Driver
26.	From 14.12.2016 to 16.12.2016	41	S.L. Excise College, and Police School, Nikaweratiya	Fire Arms Training for Officers above the Rank of Excise Inspector	Assistant Commissioners of Excise/Superintendents of Excise/ Excise Inspector
27.	From 20.12.2016 to 21.12.2016	51	S.L. Excise College, and Police School, Nikaweratiya	Fire Arms Training for Officers above the Rank of Excise Inspector	Assistant Commissioners of Excise/Superintendents of Excise/ Excise Inspector

### 3.3 Local Training

Details of Local Training Courses conducted for the Departmental Officers by institutions outside the Department in the year 2016 were as follows:

**Table 3.2 - Details of Local Training Courses conducted in the year 2016**

Serial No.	Date or Duration	Participation	Institute Conducted/Subject	Subject	Grades Participated
01	11/12.02.2016	03	Sri Lanka Institute of Development Administration	Course on Creating a Customer Friendly Organization for the Middle and Upper Management	Excise Inspectors
02	17/18.02.2016	07	Sri Lanka Institute of Development Administration	Training Course on Human Resources Management.	Excise Inspectors
03	25/26.01.2016	05	MILODA	Training Course on Audit Query Management	Excise Inspector Development Officers, Public Management Assistants
04	26.04.2016	10	Ministry of Justice	Awareness Program on the Role of Inquirer in Raids	Excise Inspector
05	10.05.2016	01	National Council of Human Resource Advancement	Human Resources Training for Officers Not Related to the HR Field	Deputy Commissioner of Excise (HR)
06	16.06.2016	02	National Institute of Human Resource Management	Encouraging You and Your Group	Assistant Commissioners of Excise/ Superintendents of Excise
07	27/29.07.2016	05	Institute of National Labour Studies	Certificate course on Disciplinary Code	Superintendents/ Chief Inspectors of Excise
08	30/31.08.2016	01	Skill Development Fund	Workshop on Procurement and Assessment of IT Related Goods	Excise Inspector
09	06.09.2016	06	Department of Motor Traffic	Awareness Programme on Maintaining Emission Standards for Transport Officers of Public Institutions	Excise Driver
10	28.09.2016	03	National Institute of Human Resource Management	Contribution of HR Sector for Service Providing in Public Sector	Deputy Commissioner of Excise (HR), (Logistics), Excise Inspector
11	09.11.2016	30	Ministry of Justice	Sharing Knowledge and Training on Inquiries made on Offences Related to Dangerous Precursor Drugs	Deputy Commissioner of Excise (HR), (Logistics), Assistant Commissioners of Excise/ Superintendents of Excise, Excise Inspector
12	25.11.2016	32	National Authority on Tobacco and Alcohol	Seminar on Smokeless Tobacco	Excise Inspector Excise Guard Female Excise Guard
13	Commenced on 15.12.2016	02	MILODA	Diploma Course on Public Procurement and Administration of Contracts	Excise Inspector Administrative Officer (ii)
14	Commenced on 07.01.2017	01	University of Sri Jayawardenapura	Diploma Course on Social Sciences	Excise Guard

### 3.4 Foreign Training Courses

Foreign Training Courses/ Programmes and workshops attended by the Departmental Officers in the year 2016 are given below.

**Table 3.3 Details of Foreign Training Courses attended by the Departmental Officers in the year 2016**

Serial Number	Designation	Name of the Participant	Country	Programme	Date or Duration
01	Assistant Commissioner of Excise	Mr.R.M.R.Ratnayake	Thailand	Special International Course	From 28.12.2015 to 03.01.2016
02	Assistant Commissioners of Excise	Mr.D.S.Wasanthasiri	”	”	”
03	Assistant Commissioners of Excise	Mr.B.U.Wickramaratna	”	”	”
04	Superintendent of Excise	Mr.H.W.D.Kulathunga	”	”	”
05	Superintendent of Excise	Mr..A.A.B. Abeykoon	”	”	”
06	Superintendent of Excise	Mr.E.M.T.B.Wickramanayake	”	”	”
07	Superintendent of Excise	Mr..W.M.J. Weerasingha	”	”	”
08	Superintendent of Excise	Mr.A.A. Ajith Upul Kumara	”	”	”
09	Superintendent of Excise	Mr..P.N. R. Jayawickrama	”	”	”
10	Superintendent of Excise	Mr.N. Susadaran	”	”	”
11	Superintendent of Excise	Mr.S.P.A.K. Ratnayake	”	”	”
12	Superintendent of Excise	Mr.N. Sodinadan	”	”	”
13	Superintendent of Excise	Mr.P.B. Dharamakeerthi	”	”	”
14	Commissioner of Excise	Mr.A.Bodaragama	Republic of Korea	Capacity Development Workshop on Tax Revenue Fiscal Policies	From 04.04.2016 to 08.04.2016
15	Deputy Commissioner of Excise	Mr.Kapila Kumarasinghe	United States of America	International Proliferation and Related Threats	From 02.04.2016 to 18.04.2016
16	Commissioner of Excise	Mr.S.D.L.De Mellawa	China	International Workshop on Law Enforcement in Special Economic Zones	From 05.05.2016 to 25.05.2016
17	Excise Inspector	Mr.S.A.P. Samarakoon	”	”	”
18	Excise Inspector	Mr.A.M. Somarathna	”	”	”

19	Superintendent of Excise	Mr.A. Ajith Upul Kumara	”	Workshop on Science & Technology	From 27.05.2016 to 18.06.2016
20	Superintendent of Excise	Mr.N. Sothinathan	”	”	”
21	Commissioner of Excise	Mr.A.Bodaragama	Netherland	International Programme Tailor-made Strategic Management Course	From 19.06.2016 to 30.06.2016
22	Deputy Commissioner of Excise	Mr.Kapila Kumarasinghe	”	”	”
23	Excise Inspector	Mr. A.R. Lambert	”	”	”
24	Chief Internal Auditor	Mr.A.Kumarasiri Perera	Thailand	Workshop on Management Audit	From 24.07.2016 to 31.07.2016
25	Chief Inspector of Excise	Mr.R.A.N.G.De Alwis	China	Tax Administration and Taxpayer Service Seminar for Developing Countries	From 05.11.2016 to 20.11.2016
26	Chief Inspector of Excise	Mr. A.A.Roshan Perera	”	”	”
27	Commissioner of Excise	Mr.A.Bodaragama	”	”	”
28	Excise Inspector	Mr.H.K.Deshapriya	China	Course on Preventing Cyber Crimes	From 27.06.2016 to 17.07.2016
29	Excise Inspector	Mr.S.S.K.Siriwardena	”	Course on Taxation	From 25.05.2016 to 16.06.2016
30	Excise Inspector	Mr.M.G.De Silva	”	”	”
31	Excise Inspector	Mr.Y.M.J.S.Bandara	”	”	From 19.03.2016 to 09.04.2016
32	Excise Inspector	Mr.J.R.T.Samarathunga	China	Personal Development Course	”
33	Excise Inspector	Mr.M.J.R.C.Jayawardena	”	”	”
34	Excise Inspector	Mr.M.P.M.Kumararathna	”	”	”
35	Excise Inspector	Mr.D.T.N.Perera	India	Regional Training Workshop on Modern Precursor Chemicals for Law Enforcement Officers and Forensic Medical Specialists	From 07.08.2016 to 10.08.2016
36	Excise Inspector	Mr.M.G.De Silva	China	Computer Training Course	From 23.05.2016 to 12.06.2016
37	Excise Inspector	Mr.R.S.K.Ranasinghe	South Korea	Post Graduate Degree on Development Policies	From 28.01.2016 to 29.01.2017





# Chapter 4 | Implementation of New Policies

4.1 Introduction

4.2 New Excise Notifications Issued & Implemented within the Year

## 4.1 Introduction

Following excise regulations were imposed and actions were followed in 2016 in order to increase the excise revenue by efficient control of liquor and tobacco industries, to create a society free of illegal liquor and drugs in Sri Lanka and to implement the government policy of minimizing the use of liquor and tobacco.

1. Extending contribution for measures taken to minimize the consumption of liquor and tobacco by increasing all taxes on such products in order to implement the government policy of minimizing the use of liquor and tobacco.

Excise Notification No.982, 983, 986, 987,991, 992, 993, 994

2. Control of liquor imported to the country and taking necessary measures to retain the tax revenue at an optimum level

- I. Enforcement of a new tax system on imported foreign liquor and spirits. Excise Notification No. 988, 989, 990

- II. Imposing limits for transport and keeping in possession of liquor  
Excise Notification No. 985

3. Achieving targets by improvement of human resources, information technology and infrastructure development.

4. Control of the illegal toddy industry by establishing the license system for toddy tapping by the (proposed) amendment to the Excise Ordinance.

5. Contributing to alcohol prevention projects in collaboration with the companies and institutions which are actively engaged in minimizing the damage incurred by drugs and liquor.

## 4.2 New Excise Notifications Issued & Implemented within in the Year

4.1 Table : New Excise Notifications Issued & Implemented within the year

Excise Notification No.	Gazette No & Date of Issue	Description	Effective Date
982	No.1997/16 15.12.2015	Imposing Minimum and Maximum Strength Levels of Liquor (amendment to E.N . 176,743 &749)	16.12.2015
983	No.1945/17 15.12.2015	Liquor License Fees (amendment to E.N .902)	01.01.2016
984	No. 1945/17 15.12.2015	Cancellation of E.N. 926 &974	01.01.2016
985	No. 1947/41 31.12.2015	Sale of Foreign Liquor and Limiting the Transportation to 7.5 litres	01.01.2016
986	No. 1945/42 31.12.2015	Boutique Villa License Fees (amendment to E.N .936 & 974)	01.01.2016
987	No. 1945/43 31.12.2015	Excise Tax on Bottled Toddy (amendment to E.N .896)	01.01.2016
988	No. 1956/19 02.03.2016	Ethyl Alcohol Tax	01.04.2016
989	No. 1981/87 26.08.2016	Tax on Imported Foreign Liquor	01.09.2016
990	No. 1987/5 03.10.2016	Tax on Imported Foreign Liquor (amendment to E.N .896)	04.10.2016
991	No. 1996/52 09.12.2016	Tax on Wastage of Spirits (amendment to E.N .844)	2017.01.01
992	No.1997/16 15.12.2016	Liquor License Fees (amendment to E.N .983)	01.01.2017
993	No.1998/6 20.12.2016	Excise Tax on Bottled Toddy (amendment to E.N .987)	01.01.2017
994	No.1998/7 20.12.2016	Auxiliary Liquor License Fees	01.01.2017

# Chapter 5 | Accounts Division

- 5.1 Introduction
- 5.2 Revenue Account
- 5.3 Funds Account
- 5.4 Appropriation Account
- 5.5 Analysis of Income and Expenditure
- 5.6 Advance Account
- 5.7 Assets Account (Infrastructure)

### 5.1 Introduction

This Department has fulfilled all the duties related to excise revenue on behalf of the Sri Lankan Government in its history of over one hundred years. However, several of the revenue sources out of which the Department gathered income had to be transferred to Provincial Councils as per the 13<sup>th</sup> amendment to the Constitution. Revenue Sources thus transferred are as follows.

1. Annual Excise License Fees
2. Rent Sales
3. Court Fines

Yet, following taxes and fees are charged by the Department

Government Revenue Head	Relevant Taxes and Fees
1002-04-01	- All receipts related to Excise Duties <ol style="list-style-type: none"> <li>1. Excise Duties</li> <li>2. Late Charges on Excise Duties</li> <li>3. Purchase of Spirits (Local and imported)</li> <li>4. License Fees</li> <li>5. Excise License Application Fees</li> <li>6. Renewal of Excise Licenses</li> <li>7. Transfer of Excise Licenses, Change of Names and addresses</li> </ol>

1002-06-00

8. Charges on Toddy Collecting Centre
  9. Duty on Imported Foreign Liquor
- All receipts related to Tobacco
1. Tobacco Tax (Local and imported)
  2. License Fees for Tobacco Manufacturing
  3. Application Fees for Tobacco Manufacturing License
  4. Renewal of Tobacco Manufacturing Licenses
  5. Transfer of Tobacco Manufacturing Licenses, Change of Names and Addresses
  6. Late Fees
  7. Charges on Storing Tobacco Products

### Accounts Division

Objective of our Division is to enjoy the job satisfaction by fulfilling the needs of internal and external clients within a minimum period of time to their satisfaction. Given below are the activities performed by the Division to for achieving the aforementioned objective.

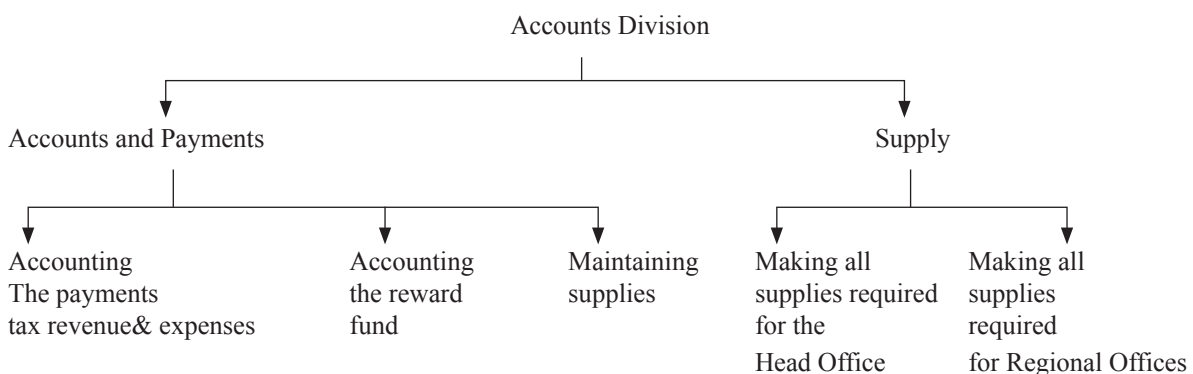

### Main tasks carried out by the Division as per the above chart

1. Collection of Excise Revenue
2. Incurring recurrent and capital expenses
3. Public Officers' Advance Account Activities
4. Supplying all departmental requirements
5. Maintaining the reward fund

**Keeping Accounts on above activities**

1. Preparing the revenue accounts for the excise revenue
2. Preparing the departmental appropriation account
3. Preparing the Public Officers' Advance Account
4. Preparing the final accounts for the reward fund

**There is a staff which consists of**

- 01 officer – for preparing the revenue account
- 10 officers – for accounting activities
- 04 officers –for preparing salaries
- 03 officers –for the supply unit
- 01 officer –for loan advancements
- 03 officers –for the reward fund
- 03 officers –for office assistance

under the supervision of the Chief Public Management Assistant, Administrative Officer (Supplies), Accountant (Payment) and the Chief Accountant in order to carry out above activities.

In addition to the above, there is a vacancy for the post of Accountant (Revenue) which is considered an essential post for the Department.

**5.2 Revenue Account**

This department collects and keep records of the Excise and Tobacco tax income on behalf of the Sri Lankan Government.

Revenue collected by the Department in last few years as follows.

**Table 5.1 Revenue of Preceding Years**

Year	Excise Duty (Rs.)	Tobacco Tax (Rs.)	Total Tax (Rs.)
2016	120,238,067,703	39,819,451	120,277,887,154
2015	105,263,548,521	34,049,349	105,297,597,870
2014	69,087,998,769	35,606,823	69,123,605,592
2013	66,008,326,747	33,042,507	66,041,369,254
2012	60,046,840,535	34,344,008	66,081,184,543

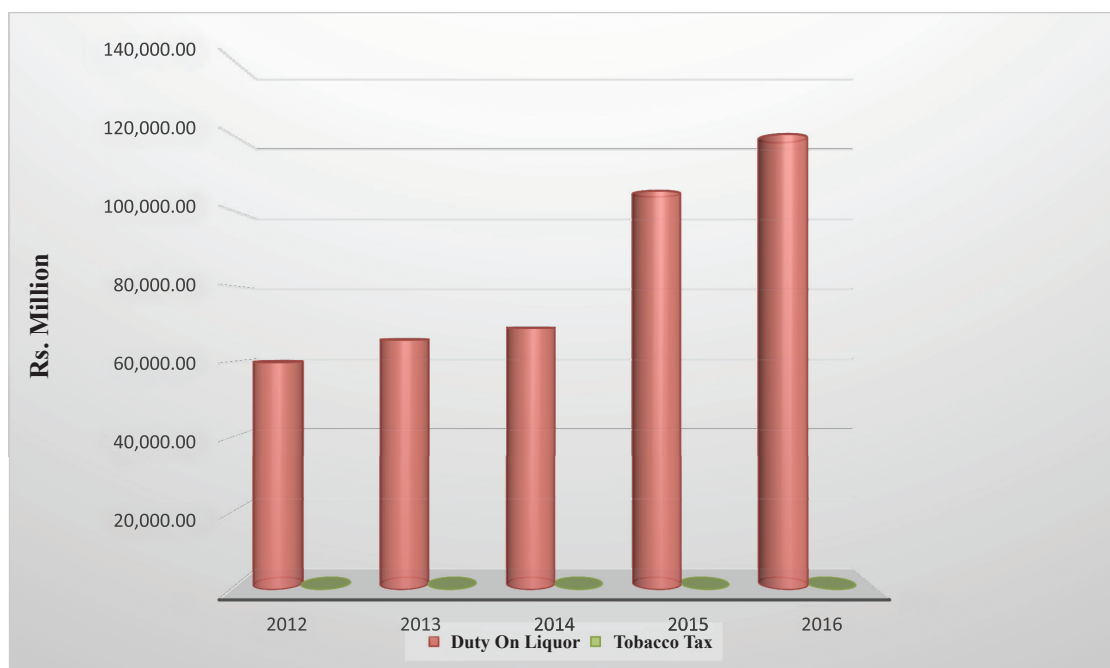
**Graph 5.1: Revenue of Preceding Years**

### 5.3 Reward Fund Account

Excise Department operates a reward fund which is nourished by the fines on acts of violating the excise license regulations and rewards are paid for departmental officers and the external persons who support to carry out raids to detect such violations .

In addition to the above 15% of the annual income of the reward is annually transferred to the Consolidated Fund .Receipts for the year 2016 was Rs.136.9 million and Rs.75.4 million have been incurred as expenses while transferring Rs. 21.9 million for the Consolidated Fund .

**Table 5.2 –Reward Fund Particulars**

	2016 (Rs.)	2015 (Rs.)
<b>Receipts</b>	136,954,590.16	182,849,713.71
<b>Payments</b>		
Composition fees	71,173,911.54	65,473,520.64
To Government Revenue	21,933,811.92	30,028,575.95
For special raids	771,050.27	18,690.00
For trainings and academic activities	2,331,515.00	926,947.00
For sports,recreation and education	-	49,615.90
For buying library books	-	46,309.90
Purchasing furniture and equipment	1,194,000.00	7,414,972.65
<b>Total Expenditure</b>	<b>97,404,288.73</b>	<b>103,958,632.04</b>

### 5.4 Appropriation Account

All expenses required for fulfilling departmental objectives are made from this account. Total provision

for the year 2016 is Rs.1072 million. Classification of said provisions and annual expenses are given in the following table.

**Table 5.3 Appropriation Account**

Type of Expenditure	Estimated Provision (Rs.)	Expenditure(Rs.)
Personnel Remunerations	580,160,870	579,289,769
Other Recurrent	165,507,683	163,809,932
Capital	326, 779,644	240,881,056
Total	1,072,447,197	983,980,757

### 5.5 Analysis of Income and Expenditure

Excise Department of Sri Lanka generates income

through two main sources. Income generated in the year 2016 ,

1. Excise Revenue	-	120,238,067,703
2. Tobacco Tax Revenue	-	39,819,451
<b>Total Revenue</b>	-	<b>120,277,887,154</b>

Departmental expenditure can be categorized as recurrent and capital. Expenditure incurred in 2016 ,

Recurrent	-	743,099,701
Capital	-	240,881,056
<b>Total Expenditure</b>	-	<b>983,980,757</b>

In comparison of above information, it is evident that the Department has been able to render a greater

contribution (compared to the expenditure) to raise the government income by incurring less expenses.

			Percentage
Total Income	-	120,277,887,154	100%
Total Expenditure	-	983,980,757	0.8%
<b>Income over the Expenditure</b>	-	<b>119,293,906,397</b>	<b>99.2%</b>

**Graph 5.2 Income and Expenditure Details of 2015 & 2016**

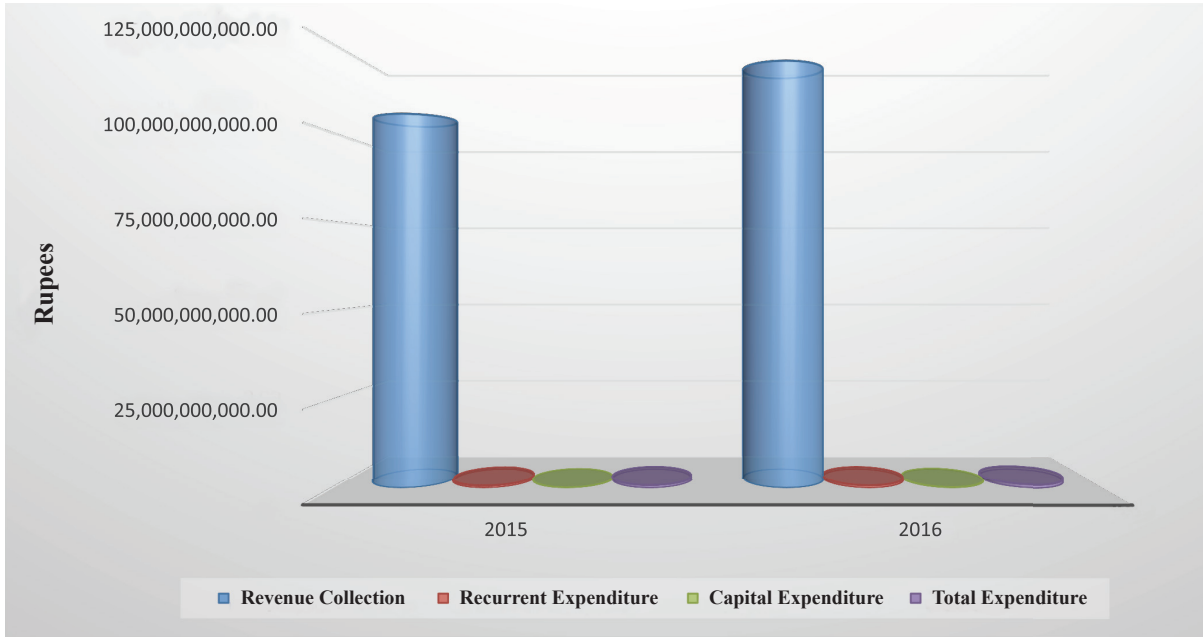

**Table 5.4 Income and Expenditure Details**

Item	2015 (Rs.)	Percentage (%)	2016 (Rs.)	Percentage (%)
Total Income	105,480,447,583.88		120,414,841,744.07	
Recurrent Expenses	665,083,572.46	0.63	743,099,701.64	0.62
Capital Expenses	147,461,093.61	0.14	240,881,055.64	0.20
Total Expenditure	812,544,666.07	0.77	983,980,757.28	0.82

**5.6 Advance Account**

This Division renders a great service by providing loan advances for day today financial requirements of 1247 departmental officers by the Public Officers

Advance Account. An amount of Rs. 37,976,126.61 has been given out by this account as distress loans for 287 officers, special advances for 25 officers and festival advances for 747 in the year 2016 .

**Table 5.4: Advance Account Particulars**

Description	2016		2015	
	Amount Allocated for the Department	Actual Value	Amount Allocated for the Department	Actual Value
Maximum	38,000,000.00	37,976,126.61	32,000,000.00	23,058,081.00
Minimum Receipt Limit	30,000,000.00	31,465,892.89	25,000,000.00	31,189,482.90
Maximum Debit Limit	171,000,000.00	129,234,392.84	170,000,000.00	122,724,159.12



## 5.7 Assets Account (Infrastructure)

Logistics Division of the Excise Department of Sri Lanka consists of a staff of 02 Public Management Assistants, 01 Development Officer, 01 Office Assistant and pool of 13 drivers under the Deputy Commissioner of Excise (Logistics). A new excise station was built and opened for duties while carrying out building repairs have been done in 10 stations. Moreover, there are 05 officers to be opened in 2017 having completed constructions.

Table 5.6-Assets (Infrastructure) Details

District/D.S Office where the property is located	Name of the Property	Extent of Land	Ownership of Property	If a Transfer, No.& date	Nature of the land /whether the land is Empty or with Buildings
1 Colombo/ Sri Jayawardenapura Kotte	Excise Head Office-Rajagiriya ,514 D, Walikada South Gramamiladhari Division, Walikada	30.26 Perches	Given by the Urban Development Authority.	No.10/8/2318 dated 13.06.2013 Letter of the Director, Urban Development Authority	Constructions are in the final stage
2 Colombo -Padukka	Excise Station-Padukka	21.8 Perches	Ownership has been handed over to the O.I.C Excise Station-Padukka by Divisional Secretary,Padukka	No. 03/2/09/3 dated 04.06.2004 Letter of the Divisional Secretary,Padukka	With buildings
3 Colombo -Kasbewa	Excise Station- Kasbewa	20 Perches	Ownership has been handed over to the Excise Department by Divisional Secretary, Kasbewa	No. 03/03/2/236 / dated 07.12.2004 Letter of the Divisional Secretary, Kasbewa	With buildings
4 Kalutara-Kalutara	Office of the Assistant Commissioner of Excise- Pitagoneiyawatta,Kalutara (W.P.II)	.01881 Hectares	Transferred to the Assistant Commissioner of Excise(W.P.II) by the certificate of transferring lands to Government Department	Divisional Secretary's No.4/6/1/86Provincial Land Commissioner's No -03/03/09/11/04/04, Commissioner General of Land No.4/14/1924 12.12.2014	With buildings
5 Kalutara/Kalutara	Office of the Superintendent of Excise, Excise Station-	1300 Sq.ft	Land owned by the Department.		With buildings
6 Kalutara/Beruwala	Excise Station-Aluthgama	0.067 Hectares	Land received by the Commissioner of Lands	No.41/7/6653 dated 31.12.2002 letter of Commissioner General of Land	With buildings
7 Kalutara-Horana	Aramanagolla	30 perches (1090 Hectares)	Land received by the Divisional Secretary ,Horana	No.6/5/55dated 27.04.2001 Letter of the Divisional Secretary, Horana	With buildings

8	Gampaha-Gampaha Walwawatta	Excise Station- Yakkala-East Gampaha	0.1060 Hectares (40 perches)	Land received by the Divisional Secretary Gampaha	No. 00/00/00/2/2/2/57 dated 13.10.1999 Letter of the Divisional Secretary Gampaha	With buildings
9	Gampaha-Meerigama	Excise Station- Osmire Watta, Meerigama	0.0883 Hectares (34.9 perches)	Government Land transferred by the certificate of transferring lands to Government Department	Divisional Secretary's No. 00/00/00/9/26 Provincial Land Commissioner's No - 00/00/00/5/2/ IV, Commissioner General of Land No. 4/4/633 -15.03.2010	With buildings
10	Kandy - Gagawata Korale	Office of the Assistant Commissioner of Excise, Kandy Office of the Superintendent of Excise, Excise Station	1920 Sq.Ft	Land owned by the Excise Department since 1940		With buildings
	District/D.S Office where the property is located	Name of the Property	Extent of Land	Ownership of Property	No. & date of Transfer	Nature of the land /whether the land is Empty or with Buildings
11	Nuwara eliya - do	Circuit Bungalow, Nuwaraeliya -Hawaeliya Craton Village	85.03 Perches	Land received from the Residential Manager of Mahaweli Economic Agency	Letter No. 00/00/00/00/52 dated 14.06.1991	With buildings
12	Nuwara eliya - do	Office of the Superintendent of Excise, Excise Station Craton Village, Nuwaraeliya	25.03 Perches / 1276 Sq Ft/ 304 Sq Ft	Land received from the Residential Manager of Mahaweli Economic Agency	Letter No. 00/00/00/00/52 dated 14.06.1991	With buildings
13	Hambanthota - Thissamaharamaya	Thissamaharama Holiday Resort, Mahasenpura	40 Perches	Land received from the Divisional Secretary Thissamaharamaya	No. 00/00/00/00/63 dated 15.07.1997 Letter of the Divisional Secretary, Thissamaharamaya	With buildings
14	Hambanthota - Hambanthota	Kotawalamulla	9.64 Perches	Land owned by the House Development Authority	Assistant Commissioner of Excise has been informed to take necessary action without delay	With buildings
15	Hambanthota - Tangalle	Katangahawatta - Excise Station Tangalle	0.0662 Hectares	Land owned by Department	Purchased by the House Development Authority	With buildings

16	Galle- Four Gravet	Office of the Assistant Commissioner of Excise Kurunduwatta, Galle	30 Perches	Government Land	Land handed over to the Department by letter No. 04/ක/ස/ආ/0෧/01 of the Divisional Secretary, Four Gravet, Galle dated 26.02.2007	With buildings
17	Galle Elipitiya	Excise Station Elipitiya	0.0506 Hectares	Land received from the Divisional Secretary, Elipitiya	No. ෫෭/03/dated 19.01.2006 Letter of the Divisional Secretary, Elipitiya	With buildings
18	Polonnaruwa - Thamankaduwa	Office of the Superintendent of Excise, Excise Station Kanduruwela - West Polonnaruwa	02 Roots. 29 perches	Land owned by Department		With buildings
19	Polonnaruwa - Thamankaduwa	Excise Holiday Resort - Polonnaruwa	01 Roots. 34 perches	Land received from the Divisional Secretary, Thamankaduwa	No. 03කමු/0෧ක/9/2/ with no date 10.2004 Letter of the Divisional Secretary, Thamankaduwa	With buildings
20	Anuradhapura East, Nuwaragam Palatha	Office of the Superintendent of Excise, Excise Station, Anuradhapura	3744 Sq.ft	Land owned by Department		With buildings
21	Anuradhapura East, Nuwaragam Palatha	Excise Holiday Resort - Anuradhapura	2916 Sq.ft	Land owned by Department		With buildings
	District/D.S Office where the property is located	Name of the Property	Extent of Land	Ownership of Property	No. & date of Transfer	Nature of the land /whether the land is Empty or with Buildings
22	Anuradhapura/ kebhithigollawa	Excise Station kebhithigollawa	02 roots	Land received from the Provincial Commissioner of Land. Ownership has been handed over to the Excise Commissioner by Divisional Secretary, kebhithigollawa	Letter No. /25/1/0෧./ dated 27.05.2008 of Divisional Secretary, Kebhithigollawa & Provincial Land Commissioner's No - 03ක/03/05/0෧, dated 07.05.2008	With buildings
23	Kurunegala - Kurunegala	Paddy Field Land for Training Center and Excise Station (Assistant Commissioner of Excise(North Western Province)	02 Roots. 20 perches	Ownership has been handed over to the Excise Commissioner by Divisional Secretary, Kurunegala	Land received as per the letter No.4/2/98/13/0෧. of the Divisional Secretary, Kurunegala dated 28.07.2000	With buildings

24	Kurunegala - Bamunakotuwa	Training College, Panadaragama	02 Roots. 34 perches	Ownership has been handed over to the Deputy Excise Commissioner by Divisional Secretary, Bamunakotuwa	Land received as per the letter No. බමුණකොටුව/අත්පත්/සුරැකුණු පසක. of the Divisional Secretary, Bamunakotuwa dated 14.03.2013	With buildings
25	Kurunegala - Kuliyaipitiya, West	Excise Station Kuliyaipitiya	0.1012 hectares	Land owned by Department	Divisional Secretary's No.3/3/157/146 Provincial Land Commissioner's No - පළාත්/ලකො/ල2/මහල/6(1), Commissioner General of Land No.4/14/658 05.05.2010	With buildings
26	Kurunegala-Maho	Excise Station Kurudugahayaya - Maho	0.1329 hectares / 01 Roots. 12 .5 perches	Government Land transferred to the Excise Superintendent, Kurunegala by the certificate of transferring lands to Government Department	Divisional Secretary's No. ප්‍ර/ල/07/63 Provincial Land Commissioner's No - පළාත්/ලකො/ල6/ප්‍ර/07, Commissioner General of Land No.4/14/47 28.11.2007	With buildings
27	Puttalam- Puttalam	Excise Station - Puttalam Plains Puttalam	0.1516 hectares	Government Land transferred by the certificate of transferring lands to Government Department	Land handed over to Mr.B.H.Pereis,O.IC by letter No. මද/3/3/1/100of Divisional Secretary, Madampe dated 15.02.2006	With buildings
28	Puttalam-Madampe	Excise Station Madampe	0.101 hectares	Ownership has been handed over. (O.I.C)Excise Station Madampe -	Divisional Secretary's No. මෙත්/ප්‍රා.මේ/ලකේ/සුරැකුණු/ dated 29.07.2002 Provincial Land Commissioner's No - පළාත්/ලකො/ල4/මෙත්- dated 11.03.2002	With buildings
29	Puttalam-Wennapuwa	Office of the Assistant Commissioner of Excise, Bogahavita, Waikkala, Office of the Superintendent of Excise, Nathandiya Excise Station Wennapuwa	0.0759 hectares	Ownership has been handed over to the Excise Commissioner by Divisional Secretary, Wennapuwa	Ownership has been handed over to the Excise Department by Divisional Secretary, Chilaw on 27.07.2015 D.S.No.CHI/LNDI/TRANS/3/19/14	Tenders have been invited.
30	Puttalam-Chilaw	Inginiwatta alias Gamsbha watta		Government Land transferred as per the certificate of transferring lands to Government Department Divisional Secretary, Chilaw to the D.C.E (Admin)		

31	Mannar	Excise Station Mannar	0.0517 Hectares	Land allocated to the Department by Commissioner General of Land	Commissioner General of Land No.4/14/190 16.12.2009 Letter dated 09.06.2010 of Divisional Secretary, Mannar	With buildings
32	Trincomalee	Excise Station Oris Hill, Trincomalee	-	Informed to carry out survey activities anew	Assistant Commissioner of Excise(E.P)has been informed to take necessary action in this respect without delay .	With buildings
33	District/D.S Office where the property is located Batticaloa – Kalamunai East	Name of the Property Excise Station Complex, Kalladi-Batticaloa	Extent of Land 30 Perches	Ownership of Property Land received from the Divisional Secretary, Mannunai North	No. & date of Transfer Letter No. ෩෧෪/෧෧෧෪/෧෧෧෪/377 of Divisional Secretary, Mannunai North	Nature of the land /whether the land is Empty or with Buildings With buildings
34	Ampara-Ampara	Excise Station ,Indrasarapura,Ampara	0.1200 Hectares	Government Land	Application for allocating government lands for various departments has been forwarded to the Deputy Commissioner of Land Ampara Assistant Commissioner of Excisehas been informed to take necessary action in this respect without delay .	Tenders have been called
35	Vauvniya - Vauvniya	Office of the Superintendent of Excise, Vavuniya, Excise Station	0.1154 Hectares	Land received from the National House Development Authority	Letter No. 27/03/11/13/02/03 of District Manager of NHDA dated 14.08.2003	With buildings
36	Kilinochchiya-Karawita	Karawita	15 Perches	Land owned by the Government Agent, Kilinochchi	Assistant Commissioner of Excisehas been informed to take necessary action in this respect without delay .	With buildings
37	Monaragala -Ambilipitiya	Excise Station Pallegama, Parani Kadawura Watta, Ambilipitiya	0.0506 Hec	Land transferred to the Excise Department by Mahaweli Authority (A.C.E.CU-Sabaragamuwa )	transferred to the Excise Department by specimen Form 200 for transferring assets of Mahaweli Authority to line institutes .	With buildings
38	Rathnapura/Rathnapura New Town	Office of the Assistant Commissioner of Excise	80 Perches	Land transferred to the Excise Department by Divisional Secretary, Rathnapura (A.C.E.-Sabaragamuwa)	Land has been allocated to the Excise Department by the letter dated 28.12.1998 Divisional Secretary, Rathnapura	With buildings

39	Monaragala -/ Monaragala	Excise Station & Official Quarter, Karapinchagala Mookalana, Monaragala	02 Roots 5 Perches (0.215 Hectares)	Land owned by the Divisional Secretary, Monaragala	Assistant Commissioner of Excise has been informed to take necessary action in this respect without delay .	With buildings
40	Badulla -Bandarawela	Excise Station Hapugasarama watta -Bandarawela	0.1018 Hectares	Government Land transferred by the certificate of transferring lands to Government Department	Land received as per the Divisional Secretary's No. 34/60,ex./13 & Provincial Land Commissioner's No - UPLC/L/4/BW/10, dated 20.07.2009 Letter	With buildings
41	Badulla - Badulla	Excise Station -Kamupallala-Badulla	25 Perches	Land owned by Department		With buildings
42	Mataru/Walgama	Office of the Superintendent of Excise, Excise Station, Kotawilawatta, Kandaketiya watta/ Kamankewewa watta, Mataru District,	02201 Hectares / 80 Perches	Ownership of the land of Survey General's No. 10000/10000/2014/476 has been handed over .	Ownership has been handed over by the letter of Assistant Divisional Secretary, Weligama dated 11.08.2015	With buildings



# Chapter 6 | Auditing

6.1 Introduction

6.2 Internal Audit Division



## 6.1 Introduction

Internal Audit Division is entrusted with the responsibility of reporting to the Head of the Department having carrying out independent evaluations on the effectiveness of the internal systems of the department and coordinating the Head of Department with the officers who are assigned various departmental duties.

Specially, Internal Audit Division creates the environment for the Head of Department to take necessary and urgent measures to remedy the risk areas related to financial control having conducted Audit and Management Committees on time with the participation of the Departmental Head and a representative from the Auditor General's Department.

In addition to the above, Internal Audit Division assists to reinforce the existing administrative system having studied the weaknesses in administrative systems through identification and focusing on the risk areas in procedures pursued for achieving departmental goals while implementing internal audit programmes prepared in line with the changes of the management and financial environment which exists in the Department.

## 6.2 Internal Audit Division

Activities of the Internal Audit Division have been carried out based on the internal audit plan of the year 2016 under the direct supervision of the Commissioner General of Excise.

It has also proposed internal control methods required

to avert the defects which could be observed in processes of collecting revenue under the Excise Rules and Regulations and financial management in order to achieve departmental goals.

It has given observations having audited 31 sub offices and 03 liquor manufactories including Offices of Assistant Commissioners in Badulla, Jaffna, Kilinochchi, Kandy and Galle, Offices of Excise Superintendents in Vavunia, Jaffna, Kilinochchi, Matale, Kegalle, Hambantota, Galle, Matara, Excise Stations in Vavunia, Mannar, Chankani, Point Pedro, Jaffna, Mallakam, Chawakachcheri, Kilinochchi, Kegalle, Kandy, Tangalle, Matale, Hambantota and Galle and the manufactories of Rockland, V.A and Lion Beer under the program of auditing regional officers.

06 Management Audit Committee meeting have been conducted under the patronage of the Commissioner General of Excise and the participation of all staff officers in the Head Officer and the representatives of the Government Audit Unit in the year 2016. Measures were taken to implement the decisions taken at Management Audit Committee meetings held at the ministry through all staff officers and to discuss the observations and issues arisen by Auditor General's queries and internal audit reports.

It has been able to assist the proper maintenance of the Register of Vehicle Expenses by provision of necessary methods and instructions.

Internal Audit Division has been able to guide the Department to achieve its aims and targets through all these programs.

# Chapter 7 | Revenue Operations Division

7.1 Introduction

7.2 Types of Excise Licenses

7.3 Excise Licenses which Operated in the Year 2016

7.4 Information Technology Unit

## 7.1 Introduction

Revenue Operations Division operates under the supervision of the Commissioner General of Excise, the Additional Commissioner General of Excise (Revenue Operations and Law Enforcement) c.u., the Deputy Commissioner of Excise (Revenue), and Deputy Commissioner of Excise (Supply Chain Regulation & IT).

This Division carries out tasks related to granting approval to Divisional Secretaries to issue licenses for selling liquor, issuing licenses for liquor manufactories, Distilleries, stores/warehouses and vinegar manufactories, issuing new licenses, annual renewals and related tasks, granting approval for all activities of the liquor industry including manufacturing of liquor and issuing of spirits. In addition to above, it issues all island liquor transport permits and also maintains files pertain to all liquor licenses.

## 7.2 Types of Excise Licenses

Types of Excise licenses issued by this Department:-

F.L. 1	: Licence to manufacture malt liquor	F.L 12	: Rest House Licence
F.L. 1 A	: Licence to manufacture country made foreign liquor	F.L 13	: Proprietary Club License
F.L.1 B	: Licence to manufacture, milk punch and/or wine	F.L 13 A	: Members only Clubs/Social Club Licence
F.L.1 C	: Licence to manufacture country made foreign spirits from spirits distilled from the coconut or any of its products other than toddy.	F.L 14	: Occasional Licence
F.L 3	: Wholesale Licence for liquor	F.L 15	: Supplementary Licence to extend the hours of sale.
F.L 4	: Retail Licence for liquor	F.L 16	: Auctioneer's Licence
F.L 5	: Foreign Liquor Tavern License	F.L 17	: Rectified Spirits Licence
F.L 7	: Hotel Licence	F.L 18	: Medicated Wine Licence
F.L 8	: Hotel Bar Licence	F.L 22 A	: Licence for retail sale of Beer, Ale, Stout and Wine
F.L 9	: Entertainment Bar Licence for Cinemas	F.L 22 B	: Licence for consumption of Beer, Ale, Stout and Wine at the premises
F.L 10	: Railway Restaurant Licence		: Licence for Storage and Warehouses
F.L 11	: Restaurant Licence		: Licence for distributing (Manufacturers' Wholesale) Arrack/ Beer/Foreign liquor
			: Licences for manufacturing Industrial Products using Ethyl Alcohol
			: Licence for selling wine spirits
			: Licence for the importation and possession of non- potable spirit
			: Licence for manufacturing & selling processed/ Molasses/ Palmyra/ Special/ Coconut Arrack, and /or for manufacture & issue to the wholesale outlets.
			: Distillery License
			: License to manufacture Vinegar
			: License for bottling toddy
			: License to collect toddy
			: License for bottling
			: License for production and sale of fermented toddy
			: License for exporting liquor

- : License for Toddy Taverns sold by Tender.
- : License for manufacturing tea cider
- : Toddy and Arrack licence for Estate Canteens
- : Special Three year approval for hotels (Boutique Villas)
- : Auxiliary Licenses :-
  - License for selling Arrack (A.F.L. 1, A.F.L. 2, A.F.L.3, A.F.L.4
  - License for selling bottled toddy

### 7.3 Excise Licenses Issued & Operated in the Year 2016

Table 7.1	Number of Distillery and Manufactory Licenses operated in the financial year of 2016
Table 7.2	Number of foreign liquor Licenses operated in the financial year of 2016
Table 7.3	Number of foreign liquor Licenses operated in the financial year of 2016
Table 7.4	New Licenses issued from 2005 to 2016

Table 7.1 Number of Distillery and Manufactory Licenses Operated in the Financial Year of 2016

District	Licenses for Spirit Distilleries	Licenses for Arrack Manufactories	Licenses for Country made foreign liquor manufacturing licenses	licenses for manufacturing medicinal preparations including Eau-de-cologne	Licenses for Vinegar Manufactories	Beer Manufacturing Licenses	A.M06 Licenses	Total
Colombo	1	6	2	13	-	-	13	35
Gampaha	1	5	2	7	-	1	10	26
Kaluthara	4	4	1	6	8	-	-	23
Kandy	-	-	1	1	-	-	14	16
Matale	-	-	-	-	-	-	-	-
NuwaraEliya	-	-	-	-	-	-	7	7
Galle	-	-	-	-	-	-	5	5
Matara	-	-	-	2	-	-	-	2
Hambantota	-	-	-	-	-	-	1	1
Jaffna	2	2	-	-	-	-	-	4
Mannar	-	-	-	-	-	-	-	-
Vavuniya	-	-	-	-	-	-	-	-
Kilinochchi	-	-	-	-	-	-	-	-
Batticaloa	-	-	-	-	-	-	-	-
Ampara	-	-	-	-	-	-	-	-
Trincomalee	-	-	-	-	-	-	-	-
Kurunegala	1	-	-	-	-	1	-	2
Puttalam	1	-	-	1	1	-	2	5
Anuradhapura	-	-	-	-	-	-	-	-
Polonnaruwa	-	-	-	-	-	-	-	-
Badulla	-	2	-	-	-	-	7	9
Monaragala	2	-	-	-	-	-	-	2
Rathnapura	-	-	-	-	-	-	5	5
Kegalle	-	-	-	-	-	-	-	-
Mullaitivu	-	-	-	-	-	-	-	-
<b>Total</b>	<b>12</b>	<b>19</b>	<b>6</b>	<b>30</b>	<b>9</b>	<b>2</b>	<b>64</b>	<b>142</b>

Table 7.2 Number of Foreign Liquor Licenses Operated in the Financial Year of 2016

District	Foreign Liquor wholesales licenses FL-3	Foreign Liquor Retail licenses FL-4	Foreign Liquor Tavern License FL-5	Hotel Licenses FL-7	Hotel bar Licenses FL-8	Entertainment Bar Licenses FL-9	Railway Restaurant Licenses FL-10	Restaurant Licenses FL-11	Rest House Licenses FL-12	Proprietary Club License- FL13	Members Only Club Licenses F.L.13A	Rectified Spirits Selling Licenses FL-17	Total
Colombo	17	191	3	93	182	8	2	197	2	-	42	-	737
Gampaha	9	123	1	104	124	3	-	94	3	-	3	1	465
Kaluthara	2	24	1	48	78	4	-	13	5	-	1	-	176
Kandy	1	79	3	55	69	1	-	26	4	1	6	1	246
Matale	-	27	-	33	34	-	-	13	1	-	1	-	109
NuwaraEliya	1	112	5	25	28	1	-	24	3	-	4	-	203
Galle	2	49	-	91	132	1	-	26	1	-	2	-	304
Matara	-	31	-	28	27	3	-	14	3	-	8	-	114
Hambantota	1	17	-	20	21	3	-	2	1	-	-	-	65
Jaffna	1	30	-	16	17	1	-	12	-	-	6	-	83
Mannar	-	4	-	1	-	-	-	3	1	-	1	-	10
Vavuniya	-	11	-	5	-	1	-	4	1	-	-	-	22
Kilinochchi	-	-	-	2	2	-	-	-	-	-	-	-	4
Batticaloa	1	22	-	13	15	-	-	7	1	-	-	-	59
Ampara	1	21	-	9	9	-	-	5	1	1	-	-	47
Trincomalee	-	13	-	16	18	2	-	7	-	-	-	-	56
Kurunegala	1	57	-	27	28	2	-	24	4	-	-	-	143
Puttalam	-	33	2	8	17	3	-	8	2	-	1	-	74
Anuradhapura	2	46	-	32	32	-	-	5	1	-	-	-	118
Polonnaruwa	-	16	-	20	20	1	-	6	1	-	-	-	64
Badulla	2	51	-	29	31	2	-	19	3	2	-	-	139
Monaragala	-	24	-	16	17	-	-	6	2	-	-	-	65
Rathnapura	1	61	-	12	19	4	-	15	3	1	-	-	116
Kegalle	-	36	-	17	17	3	-	15	1	-	2	-	91
Mullaitivu	-	1	-	2	1	-	-	2	-	-	-	-	6
<b>Total</b>	<b>42</b>	<b>1,079</b>	<b>15</b>	<b>722</b>	<b>938</b>	<b>43</b>	<b>2</b>	<b>547</b>	<b>44</b>	<b>5</b>	<b>77</b>	<b>2</b>	<b>3516</b>

Table 7.3 Number of Foreign Liquor Licenses Operated in the Financial Year of 2016

District	Beer, Ale, Stout, and wine license for retail sale 22A	Beer, Ale, Stout, and wine license for consumption in the premises 22B	Special Three Year Approval for Boutique Villas	Estate Canteen Selling Arrack	Toddy Taverns	Estate Canteen Selling Toddy	Arrack Wholesale Licenses	Total
Colombo	30	21	13	-	4	-	-	68
Gampaha	43	50	5	-	26	-	4	128
Kaluthara	8	6	7	-	1	2	4	28
Kandy	15	11	3	-	2	2	-	33
Matale	9	12	5	-	-	-	-	26
NuwaraEliya	16	4	2	-	5	-	-	27
Galle	3	17	7	-	-	-	-	27
Matara	1	1	5	-	-	-	-	7
Hambantota	-	4	4	-	-	-	2	10
Jaffna	-	-	1	-	107	-	2	110
Mannar	2	-	-	-	24	-	-	26
Vavuniya	3	-	-	-	41	-	-	44
Kilinochchi	-	-	-	-	50	-	-	50
Batticaloa	8	3	8	-	6	-	3	28
Ampara	2	2	-	-	-	-	-	4
Trincomalee	3	-	4	-	3	-	1	11
Kurunegala	16	4	-	-	5	-	-	25
Puttalam	17	8	1	-	24	-	-	50
Anuradhapura	2	5	2	-	1	-	1	11
Polonnaruwa	4	2	-	-	-	-	-	6
Badulla	17	3	-	-	2	2	-	24
Monaragala	5	9	-	-	-	-	-	14
Rathnapura	2	5	-	2	2	2	-	13
Kegalle	5	5	-	-	-	-	-	10
Mullaitivu	-	-	-	-	24	-	-	24
<b>Total</b>	<b>211</b>	<b>172</b>	<b>67</b>	<b>2</b>	<b>327</b>	<b>8</b>	<b>17</b>	<b>804</b>

**Table 7.4 New Licenses Issued from 2015 to 2016**

Year	Number of New Licenses issued
2005	132
2006	35
2007	42
2008	36
2009	40
2010	51
2011	41
2012	55
2013	62
2014	83
2015	52
2016	38

#### 7.4 Information Technology Unit

This unit functions with the main objective of implementing the IT Policy of the Government by strengthening the officers with IT knowledge, understanding and skills and creating an environment within the Department where information technology can be effectively utilized. This Unit at the beginning of the year under review, was under the supervision of the Deputy Commissioner of Excise (Human Resources) and who was eventually replaced with the Deputy Commissioner of Excise (Supply Chain Regulation & IT). The Unit consisted of a staff of 01 Excise Officer-in-Charge, 04 Excise Inspectors, 01 IT Officer, 01 IT Assistant, 02 Excise Guards and 01 Female Excise Guard.

Accordingly, crime data management software development activities are in its final stage under the Excise Stations Networking Project. It is expected to launch a Excise Revenue Management System (ERMS) Project for monitoring productions and automation of Excise Duties and already the proposals submitted by its consultants (Request for Proposals-

RFP ) have been forwarded to the departmental procurement committee. This system is scheduled to be implemented in the year 2017.

Updating and maintaining the official web site is one of the key roles of the IT division and the redesigning of the website has been completed in this year and it is expected to be launched in 2017 with the intension of providing a higher customer service using high and modern information technology.

It has carried out 156 maintenance services related to computers and accessories and 47 repairs with new computer spare parts belonging to the regional excise stations located island wide in the year 2016. These measures help to maintain the information communication link between the Head Office and the regional offices in a productive and efficient manner.

Moreover, this unit extends its assistance to monitor and maintain the software system which operates in the license division for registration and issuing of liquor licenses in order to provide its customers a fast service.

Feeding data to the software pertain to payment of rewards to the officers serving in the Department and obtaining relevant reports are done by this unit and Rs. 74,977,611.34 of reward allowances for officers have been calculated with computer assistance for Rs. 143,859,617.50 of composition fees charged with respect to 5779 Technical Crime Reports and submitted to the Accounts Division for the year 2016. Therefore, it has been able to render the support to the Accounts Division for paying relevant rewards having calculated accurate reward amounts.

In addition to the above, IT Unit extends its services by way of identifying the IT requirements of the Department, gathering relevant information ,assisting the Technical Evaluation Committees and by provision of resources persons for IT training courses.





# Chapter 8 | Manufacturing of Liquor

- 8.1 Introduction
- 8.2 List of Liquor Manufacturers
- 8.3 List of Liquor Manufacturers with Suspended Licenses
- 8.4 List of Distilleries
- 8.5 List of Stores and Warehouses
- 8.6 List of Vinegar Manufacturers
- 8.7 List of Excise Licensee for Manufacturing Industrial Products
- 8.8 Liquor Production and Tax Income in 2016
- 8.9 Spirit Manufacturing /issuing in 2016
- 8.10 Tobacco Tax
- 8.11 Income Analysis

### 8.1 Introduction

Calculation of liquor tax income and operating the relevant computer data as well as maintenance of reports,data and documents pertain to liquor manufactories,warehouses and distilleries are carried out by the Revenue Division under the supervision of the Commissioner General of Excise ,Additional Commissioner General of Excise,cu(Revenue Operations and Law Enforcement )- and the Deputy Commissioner of Excise(Revenue). This unit consists of a staff of a Chief Inspector of Excise, 02 Inspectors of Excise, 01 Female Guard and one IT officer.

Liquor manufactories, warehouses and distilleries, toddy taverns and vinegar manufactories operate under full supervision of the Excise Department. Local liquor (Arrack),country made foreign liquor, wine, sake, bottled toddy and beer are manufactured in manufactories. Arrack and foreign liquor are considered as hard liquor while toddy, wine and beer are considered as soft liquor. Ethanol Spirits is manufactured in Distilleries and the spirits

manufactured in Sri Lanka is categorized as Rectified Spirits,Coconut Spirits and Palmyrah Spirits.Coconut and Palmyrah Spirits is distilled from toddy while rectified spirit is distilled in Sevenagala and Palwatta Distilleries from Molasses which is a byproduct of sugar production.

05 liquor manufactories namely, Seeduwa Bandarawatta, Seeduwa new warehouse, Kalutara warehouse No.01, Nawayalathenna Warehouse and Badulla warehouse operated under Distilleries Company of Sri Lanka (Pvt)Ltd and 02 manufactories, namely, Walisara and Aluthgama operated under W.M.Mendis Company. In addition to above 15 liquor manufactories were operated.

Distilleries Company of Sri Lanka (Pvt) Ltd has contributed by 60.7% of total hard liquor production and entitles for 57.2% of entire consumption when compared with manufacturing and consumption data of hard liquor manufactories in the country (Table 8.1) Moreover, this company has contributed for 62.4% of total tax revenue generated from hard liquor.

### 8.1 Hard Liquor (Arrack / Locally Manufactured Foreign Liquor) Production Proof litres

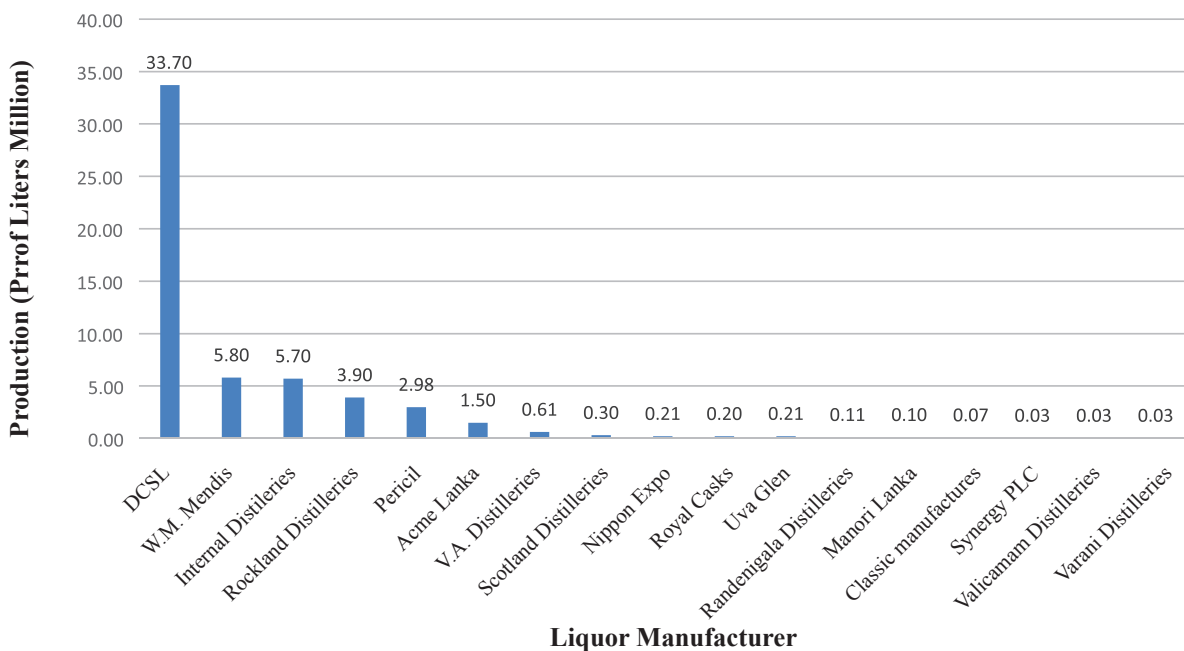

**Table 8.1: Liquor Production**

Hard Liquor Production (Local/Foreign) Proof litres) (Million)

Manufactory	Special Arrack	Coconut and Processed Arrack	Molasses Arrack	Palmyra Arrack	Locally manufactured foreign liquor	Total liquor production (Proof litres)	Production percentage	Total liquor production (Bulk litres)	Consumption (Bulk Litres) *
Distilleries Company of Sri Lanka PLC (05 Manufacturing licences)	31.20	2.50	0.00	0.00	0.00	33.7	60.7%	56.9	57.2
W.M Mendis & Company Ltd (02 Manufacturing licences)	1.40	0.60	3.50	0.00	0.30	5.8	10.5%	10.2	9.8
International Distillers Ltd	2.70	0.50	1.00	0.00	1.50	5.7	10.3%	9.4	9.7
Rockland Distilleries Ltd	0.20	1.20	1.40	0.00	1.20	3.9	7.0%	6.6	6.6
Periceyl Company (Pvt) Ltd	2.00	0.00	0.08	0.00	0.92	3.0	5.4%	4.9	5.1
Acme Lanka Company Ltd	0.90	0.60	0.00	0.00	0.00	1.5	2.7%	2.8	2.5
V & A (Pvt.) Ltd	0.60	0.00	0.00	0.00	0.01	0.6	1.1%	1.1	1.0
Scotland Distilleries Company Ltd	0.30	0.00	0.00	0.00	0.00	0.3	0.5%	0.5	0.5
Nippon Expo Company Ltd	0.20	0.00	0.00	0.00	0.00	0.2	0.4%	0.3	0.3
Royal Casks (Pvt.) Ltd	0.00	0.00	0.20	0.00	0.00	0.2	0.4%	0.4	0.3
Uva Glen Company (Pvt) Ltd	0.20	0.00	0.01	0.00	0.00	0.2	0.4%	0.3	0.4
Randenigala Distilleries Ltd	0.10	0.00	0.01	0.00	0.00	0.1	0.2%	0.3	0.2
Manori Lanka Company (Pvt) Ltd	0.03	0.00	0.07	0.00	0.00	0.1	0.2%	0.2	0.2
Classic Distilleries (Private) Ltd	0.06	0.01	0.00	0.00	0.00	0.1	0.1%	0.1	0.1
Synergy Hotel & Holdings (Pvt.) Ltd	0.03	0.00	0.00	0.00	0.00	0.03	0.1%	0.1	0.1
Valikamam Distilleries	0.00	0.00	0.00	0.03	0.00	0.03	0.1%	0.1	0.1
Varani Distilleries Ltd	0.00	0.00	0.00	0.03	0.00	0.03	0.1%	0.1	0.1
<b>Total</b>	<b>39.92</b>	<b>5.41</b>	<b>6.27</b>	<b>0.06</b>	<b>3.93</b>	<b>55.47</b>	<b>100.0%</b>	<b>94.3</b>	<b>94.1</b>

\*Total liquor consumption has been given as a percentage of the hard liquor production of each manufactory .

**8.2 List of Liquor Manufacturers**

- I. Distilleries Company of Sri Lanka Ltd., 110, Norris Canal Road, Colombo 10
- II. Rockland Distilleries Ltd, No.160/24, Kirimandala Mawatha, Colombo 05
- III. International Distillers Ltd., Kotalawala, Kaduwela
- IV. W.M Mendis & Company Ltd., Welisara, Ragama
- V. Periceyl Company (Pvt) Ltd., No. 110, Norris Canal Road, Colombo 10
- VI. V A Distilleries (Pvt) Ltd, No.324, Highlevel Road, Galagedara, Padukka
- VII. Acme Lanka Company Ltd, No.73/1, Old Road, Hanwella
- VIII. Classic Distilleries (Pvt) Ltd, No.565, Mihindu Mawatha, Malambe
- IX. Manori Lanka Company (Pvt) Ltd, No.277/1, Jayamalapura, Gampola
- X. Nippon Expo Company Ltd., No. 152, Nagahakandawatta, Palugama, Dompe
- XI. Randenigala Distilleries Ltd., No. 255/86, Korathota, Kaduwela
- XII. Sri Lanka Distilleries Ltd, Mestiya, Wadduwa (No operation in 2016)
- XIII. Scotland Distilleries Company Ltd., Passara Road, Vineethagama, Badulla.
- XIV. Thikkam Distilleries, Wadamarachchi Palmyrah Coconut Development Society, Alwai, Point Pedro (No operation in 2016)
- XV. Uva Glen Company (Pvt) Ltd., Millewa, Moragahahena
- XVI. Valikamam Distilleries, Walikamam Palmyrah Coconut Development Society Navali, Maipay.
- XVII. Varani Distilleries Ltd. Thenmaarachchi Palmyrah Coconut Development Society, Point Pedro Road, Warani
- XVIII. Synergy Hotel & Holdings (Pvt.) Ltd. Payagala
- XIX. Royal Casks (Pvt.) Ltd., Galagedara, Padukka
- XX. Asia Pacific Brewery (Lanka) Ltd., Mawathagama
- XXI. Lion Brewery Ltd., No. 254, Colombo Road, Biyagama

**8.3 List of Liquor Manufacturers with Suspended Licenses**

- I. Wayamba Distilleries (Pvt.) Ltd. – Malkaduwwa, Kurunegala
- II. Hingurana Distilleries (Pvt) Co., Samanabedda, Thittapattara
- III. Randiya Marketing Services (Pvt) Ltd., No. 7, Morukkuliya Mawatha, Dankotuwa

**8.4 List of Distilleries**

- I. Distilleries Company of Sri Lanka PLC (Seeduwa Distillery) - Seeduwa
  - 1.1 Seeduwa Distillery - Seeduwa
  - 1.2 Beruwala Distillery - Beruwala
- II. W.M Mendis & Company Ltd. Aluthgama.
- III. Sri Lanka Distilleries Mestiya, Wadduwa
- IV. Rockland Distilleries - Marawila.
- V. Acme Distilleries - Wijeratna Watta, Dummalasooriya
- VI. Palwatta Distilleries - Palwatta.
- VII. Sewanagala Distilleries - Sewanagala
- VIII. Royal Casks Distilleries - Galagedara, Padukka.
- IX. Varani Distilleries - Thenmaarachchi Palmyrah Coconut Development Society
- X. Varani Distilleries - Walikamam Palmyrah Coconut Development Society
- XI. Hingurana Distillery .Korambe, Dompe (No operation in 2016)
- XII. Vavulugala Distillery, Maggonna, Payagala (No operation in 2016)
- XIII. Cooperative Distillery - Payagala - (No operation in 2016)
- XIV. Thikkam Distillery - Wadamarachchi Palmyrah Coconut Development Society - Point Pedro (No operation in 2016)

**8.5 List of Stores and Warehouses**

01. Distilleries Company of Sri Lanka PLC
  - i. Seeduwa Old Warehouse
  - ii. Seeduwa, Warehouse No,03
  - iii. Kalutara, Warehouse No,02
  - iv. Mirishena Warehouse
  - v. Thekkawatta Warehouse
  - vi. Nawayalathenna Warehouse

- |     |   |       |   |
|-----|---|-------|---|
| 02. | W.M Mendis & Company Ltd -  | iii.  | Interfarm (Pvt) Ltd.,<br>Madapatha Street, Piliyandala.                                     |
|     | i. Walisara Warehouse   | iv.   | Plant Lipids (Pvt) Ltd.,<br>No.60, Sir Anagarika Darmapala Mawatha,<br>Colombo 03.          |
|     | ii. Moragalla Warehouse   | v.    | Astern Ltd.,<br>No.688, Galle Road, Ratmalana.  |
| 03. | Periceyl Company (Pvt) Ltd,<br>Nawayalathenna Warehouse                     | vi.   | 609 Manufactures,<br>No.11/7, Darmapala Mawatha, Baddegama,<br>Pita Kotte.                  |
| 04. | Rockland Distilleries   | vii.  | Nature's Beauty Creations,<br>No.64/3, Kidelpitiya, Puswelhena, Millawa,<br>Horana          |
|     | i. Marawila Warehouse   | viii. | H.D.D.E.S. Extracters (Pvt) Ltd., No.309,<br>Jayantha Weerasekara Mawatha, Colombo<br>10    |
|     | ii. Thittapattara Warehouse   | ix.   | Beauty Expert (Pvt) Ltd,<br>No.73, 2 <sup>nd</sup> Floor, Majestic City, Colombo<br>04.     |
| 05. | International Distilleries- East India<br>Warehouse, Kothalawala, Kaduwela  | x.    | Department of Indigenous Medicines,<br>Colombo Municipal Council, Maradana ,<br>Colombo -10 |
| 06. | Walikamam Palmyrah Coconut<br>Development Society-Walikamam<br>Warehouse    | xi.   | Sri Lanka Ayurvedic Drugs Corporation,<br>No.94, Old Kotte Road, Navinna,<br>Maharagama.    |
| 07. | Wadamarachchi Palmyrah Coconut<br>Development Society -Thikkam<br>Warehouse | xii.  | Hemas Manufacturing Ltd,<br>No.36, Bristol Street, Colombo -01.                             |
| 08. | Thenmaarachchi Palmyrah Coconut<br>Development Society-Warani Warehouse     | xiii. | Ceylon Cold Stores,<br>No.01, Justice Akbar Mawatha, Colombo<br>-10.                        |

### 8.6 List of Vinegar Manufacturers

- |       |   |        |  |
|-------|---|--------|--|
| I.    | C.D.Fonseka & Sons (Pvt) Ltd - Eluwila,<br>Panadura.                                      | xiv.   | Pilapitiya Ayurvedic Manufactures,<br>Amupitiyahena, Kuda Oduwa, Hoarana.                              |
| II.   | Bernard Vinegar Manufacturers–<br>No.134/3, Dias Place, Panadura.                         | xv.    | Tropic Fishery (Pvt) Ltd.,<br>No.16/1, Tammita Street, Negambo.  |
| III.  | Gunarathne Vinegar Manufacturers -<br>Arthur Gunathilake Mawatha, Kalamulla,<br>Kalutara, | xvi.   | F.D.K.Lanka Drugs Company,<br>Ring Road, 2 <sup>nd</sup> Phase, Export Processing<br>Zone, Katunayake. |
| IV.   | Yasara Vinegar Manufacturers–Vimal<br>Vila ,Siripathi Para, Kaluwamodara,<br>Aluthgama    | xvii.  | Bimal Herbal (Pvt) Ltd,<br>No.02, Abaya Road, Kolonnawa.   |
| V.    | Deshabhi Vinegar –Kalutara South  | xviii. | Harumi Holdings (Pvt) Ltd, Poruwathanda,<br>Horana.  |
| VI.   | Anuja Vinegar Manufacturers–<br>Pitahena,Beruwala   | xix.   | C.B.L.Foods International (Pvt) Ltd,<br>P.O.Box 01, Habarakada Road, Ranala.                           |
| VII.  | Ranviru Vinegar –Kande Vihara<br>Road,Kaluwamodara, Aluthgama                             | xx.    | P.B.Morawaka and Sons,<br>Kottawa, Pannipitiya.  |
| VIII. | Sudu Pol Vinegar -<br>AluthgamaKaluwamodara,  | xxi.   | Goya Medicines (Pvt) Ltd.,<br>No.45 D/7, Kahatagahawatte, Meegoda.                                     |
| IX.   | Lion Vinegar -<br>Nugagahawatta,Manakkulam,<br>Kakkapalliya                               | xxii.  | M.S.J. Industries Lanka (Pvt) Ltd., No.16,<br>Aluth Mawatha, Colombo 15.                               |
|       |   | xxiii. | Siddhalepa Ayurvedic Hospital, No.106A,<br>Templers Road, Mount Lavinia.                               |

### 8.7 Excise Licence Holders for Industrial Manufacturing

- |     |   |
|-----|---|
| i.  | International Cosmetics (Pvt) Ltd., No.146,<br>Dawson Street, Colombo.  |
| ii. | Ansell Lanka Pvt Ltd.,<br>Biyagama Export Processing Zone,<br>Biyagama. |

xxiv.	Swarna Herbal Products, Udumpitigama, Dompe.	xxx.	Deepani Enterprises, No.53, I.D.B., Pallekelle.
xxv.	State Pharmaceutical Corporation, No.11, Sir John Kotalawala Mawatha, Kandawalawatte, Ratmalana.	xxxi.	Swadeshi Industrial Works PLC., No.57, Colombo Road, Kandana.
xxvi.	Uniliver Sri Lanka Limited, No.258, Vincent Perera Mawatha, Colombo -14.	xxxii.	Hemsons International (Pvt) Ltd, Hemas Building, No.36, Bristle Street, Colombo 01.
xxvii.	Link Natural Products (Pvt) Ltd., No.199, Kew Road, Colombo 02.	xxxiii.	Majestic Food & Chemists Exports (Pvt) Ltd. No.337, Damukanda, Dompe.
xxviii.	Eastern Pharmaceuticals, Kirinda, Puhulwella.	xxxiv.	Sithumina Industries, No.65/25, Nawala, Rajagiriya.
xxix.	Eastern Pharmaceuticals(Ayurvedic), Kirinda, Puhulwella.	xxxv.	Fonterra Sri Lanka, New Kandy Road, Biyagama
		xxxvi.	Welcome Chemicals (Pvt) Ltd, Sedawatta Road, Wellampitiya

## 8.8 Liquor Production and Tax Income in 2016

**Table 8.2 : Molasses Arrack**

Liquor Manufacturer	Quantity (Proof Litres)	Tax Income (Rs.Cts)
International Distilleries Ltd	1,029,855.784	1,905,233,200.40
Perecyl Ltd.	84,673.749	156,646,435.65
Manori Lanka Ltd.	69,023.266	127,693,042.10
Randenigala Distilleries Ltd	5,608.887	10,376,440.95
Uva Glen (Pvt) Ltd.	7,607.837	14,074,498.45
Classic Distilleries (Pvt) Ltd	3,241.719	5,997,180.15
W.M Mendis & Co. Ltd.	3,510,018.171	6,493,533,616.35
Rockland Distilleries (Pvt) Ltd.	1,365,464.283	2,526,108,923.55
Nippon Expo Ltd.	4,688.699	8,674,093.15
Acme Lanka Ltd.	390.060	721,611.00
Royal Casks (Pvt.) Ltd (Nippon Lanka)	218,762.290	404,710,236.50
<b>Total</b>	<b>6,299,334.745</b>	<b>11,653,769,278.25</b>

**Table 8.3 : Coconut & Processed Arrack**

Liquor Manufacturer	Quantity (Proof Litres)	Tax Income (Rs.Cts)
Acme Lanka Ltd.	636,867.314	1,178,204,530.90
Distilleries Company of Sri Lanka Ltd.	2,481,202.888	4,590,225,342.80
International Distilleries Ltd.	453,282.216	838,572,099.60
Randenigala Distilleries Ltd.	1,202.094	2,223,873.90
Manori Lanka Ltd.	669.424	1,238,434.40
Nippon Expo Ltd.	2,313.766	4,280,467.10
Rockland Distilleries Ltd.	1,223,461.792	2,263,404,315.20
Scotland Distilleries Ltd.	377.973	699,250.05
Uva Glen (Pvt) Ltd.	2,108.099	3,899,983.15
V A Distilleries (Pvt) Ltd	581.544	1,075,856.40
W.M Mendis & Co. Ltd.	596,676.263	1,103,851,086.55
Classic Distilleries (Pvt) Ltd	6,505.137	12,034,503.45
<b>Total</b>	<b>5,405,248.510</b>	<b>9,999,709,743.50</b>

**Table 8.4 : Special Arrack**

Liquor Manufacturer	Quantity (Proof Litres)	Tax Income (Rs.Cts)
V A Distilleries (Pvt.) Ltd.	585,771.667	1,083,677,583.95
Acme Lanka Company Ltd.	884,869.707	1,637,008,957.95
Synergy (Pvt) Ltd.	34,745.386	64,278,964.10
Distilleries Company of Sri Lanka Ltd	31,208,454.839	57,735,641,452.15
Percyl Co. Ltd.	1,992,991.351	3,687,033,999.35
International Distilleries Ltd.,	2,673,517.064	4,946,006,568.40
Manori Lanka (Pvt) Ltd.,	27,826.361	51,478,767.85
Nippon Expo Ltd.,	194,136.736	359,152,961.60
Rockland Distilleries Ltd.,	237,607.020	439,572,987.00
Scotland Distilleries Ltd.	292,675.413	541,449,514.05
Randenigala Distilleries Co., Ltd.	131,020.613	242,388,134.05
Uva Glen Pvt Ltd.	177,582.134	328,526,947.90
W.M. Mendis & Co. Ltd.	1,360,161.576	2,516,298,915.60
Classic Manufacturers	63,891.808	118,199,844.80
<b>Total</b>	<b>39,865,251.675</b>	<b>73,750,715,598.75</b>

**Table 8.5 : Palmyra Arrack**

Liquor Manufacturer	Quantity (Proof Litres)	Tax Income (Rs.Cts)
Varani Distillery	26,611.120	49,230,572.00
Valikamam Distillery	27,454.084	50,790,055.40
Scotland Distilleries Company	226.800	419,580.00
<b>Total</b>	<b>54,292.004</b>	<b>100,440,207.4</b>

**Table 8.6 : Country Made Foreign Liquor**

Liquor Manufacturer	Quantity (Proof Litres)	Tax Income (Rs.Cts)
International Distilleries Ltd.	1,526,249.769	3,098,287,031.07
Pericyl Company (Pvt) Ltd.,	922,385.530	1,872,442,625.90
Rockland Distilleries (Pvt) Ltd.	1,193,596.996	2,423,001,901.88
W.M Mendis & Co., Ltd.,	288,204.544	585,055,224.320
V A Distilleries (Pvt.) Ltd.	6,431.328	13,055,595.840
<b>Total</b>	<b>3,936,868.167</b>	<b>7,991,842,379.01</b>



**Table 8.7 : Malt Liquor (Beer) Production: Alcohol Percentage below 5%**

Liquor Manufacturer	Quantity (Bulk Litres)	Tax Income (Rs.Cts)
Asia Pacific Brewery (Lanka) Ltd.	1,747,534.080	332,031,475.20
Lion Brewery Ltd.	6,956,844.395	1,321,800,435.05
<b>Total</b>	<b>8,704,378.475</b>	<b>1,653,831,910.25</b>

**Table 8.8 : Malt Liquor (Beer) Production: Alcohol Percentage above 5%**

Liquor Manufacturer	Quantity (Bulk Litres)	Tax Income (Rs.Cts)
Asia Pacific Brewery (Lanka) Ltd.	17,209,239.540	5,420,910,455.10
Lion Brewery Ltd.	26,247,452.085	8,267,947,406.80
<b>Total</b>	<b>43,456,691.625</b>	<b>13,688,857,861.90</b>

**Table 8.9 : Wine Production**

Manufacturing Institution	Quantity (Proof Ltrs)	Tax Income (Rs.Cts)
Lanka Wine (Pvt) Ltd - Local	4,538.944	453,894.40
Lanka Wine (Pvt) Ltd - Foreign	4,538.944	5,083,617.20
Mayfield(Pvt) Ltd	202.792	20,279.23
<b>Total</b>	<b>9,280.680</b>	<b>5,557,790.83</b>

**Table 8.10 : Sake Production**

Liquor Manufacturer	Quantity (Bulk Litres)	Tax Income (Rs.Cts)
Royal Casks (Pvt.) Ltd.	703,468.750	18,782,615.80

- Bottled Toddy Production

Table 8.11 : List of Bottled Toddy Manufacturers, Production and Tax Income

Liquor Manufacturer	Quantity (Bulk Litres)	Tax Income (Rs.Cts)
Wayamba Super Bottled Toddy Manufactory	1,234,747.500	37,042,425.00
Eagle Bottled Toddy Manufactory	847,315.000	25,419,450.00
Singha Bottled Toddy Manufactory	1,106,065.000	33,181,950.00
Manori Lanka Bottled Toddy Manufactory	1,462,260.000	43,867,800.00
Nemta Bottled Toddy Manufactory	729,850.000	21,895,500.00
Golden Eagle Bottled Toddy Manufactory	No Production	No Production
Empire Toddy Manufactory	225,955.000	6,778,650.00
T.S.R Bottled Toddy Manufactory	1,083,570.000	32,507,100.00
T.S.R (New) Bottled Toddy Manufactory	No Production	No Production
Horse Power Bottled Toddy Manufactory	364,080.000	10,922,400.00
Shooting Star Bottled Toddy Manufactory	738,860.000	22,165,800.00
Commander Bottled Toddy Manufactory	232,887.000	6,986,610.00
Camel Bottled Toddy Manufactory	31,250.000	937,500.00
Three Lion Bottled Toddy Manufactory	250,986.250	7,529,587.50
A.M.P Bottled Toddy Manufactory	243,737.500	7,312,125.00
New Commander Bottled Toddy Manufactory	215,540.000	6,466,200.00
Jaffna Palm Development Cooperative	25,765.250	772,957.50
Welanei Palm Development Cooperative	No Production	No Production
Ariyalai Palm Development Cooperative	No Production	No Production
Kopai Palm Development Cooperative	40,464.375	1,213,931.25
Chankanei Palm Development Co-operative	143,345.000	4,300,350.00
Manipai Bottled Toddy Manufactory	63,621.875	1,908,656.25
Pandatiarippu Palm Development Cooperative	73,250.625	2,197,518.75
Kayts Palm Development Cooperative	No Production	No Production
Kareinagar Palm Development Cooperative	66,283.750	1,988,512.50
Valikamam Bottled Toddy Manufactory	No Production	No Production
Chavakachcheri Palm Development Cooperative	86,173.750	2,585,212.50
Kodikamam Palm Development Cooperative	88,503.125	2,655,093.75
Chunnakam Palm Development Cooperative	87,698.375	2,630,951.25
Kondavil Bottled Toddy Manufactory	26,674.375	800,231.25
Thellipalai Bottled Toddy Manufactory	42,950.000	1,288,500.00
Atchuvvely Bottled Toddy Manufactory	39,821.875	1,194,656.25
Point Pedro Palm Development Cooperative	No Production	No Production
Karaveddi Bottled Toddy Manufactory	No Production	No Production
Kilinochchi Bottled Toddy Manufactory	227,968.125	6,839,043.75
Thunukkai Bottled Toddy Manufactory	6,331.250	189,937.50
Pudukudirippu Bottled Toddy Manufactory	54,532.500	1,635,975.00
Mullai West Bottled Toddy Manufactory	71,252.500	2,137,575.00
Mullai East Bottled Toddy Manufactory	33,718.750	1,011,562.50
Poonagari Bottled Toddy Manufactory	1,048.750	31,462.50
<b>Total</b>	<b>9,946,507.500</b>	<b>298,395,225.00</b>

## 8.9 Production / Issuing of Spirits in 2016

- Production of Spirits distilled from Coconut Toddy

**Table 8.12 : Quantity of Spirits distilled from Coconut Toddy**

Distillery	Quantity of Pure Toddy Distilled	Quantity of Absolute Spirits Manufactured (Litres)
Acme Lanka Distillery	4,568,899.700	320,694.7
Mendis Distillery- Moragalla	6,782,062.400	485,570.6
Beruwala Distillery	7,380,887.000	556,537.9
Mestiya Distillery	8,617,192.000	597,985.4
Rockland Distillery	10,805,325.000	855,753.6
Seeduwa Distillery	30,325,736.600	2,268,961.7
<b>Total</b>	<b>68,480,102.700</b>	<b>5,085,503.9</b>

**Note:-** Spirits manufactured in Mendis Distillery –Moragalla mentioned in the Table 32.1, Page 28 as 888,960.66 (Proof Liters) in Performance Report 2015 should be rectified as 962,123.36. Accordingly, total of the spirits manufactured (Proof Liters) mentioned in the said table as 5,407,624.918 should be rectified as 5,480,787.618 Proof Liters.

- Production of Spirits distilled from Palmyra Toddy

**Table 8.13 : Quantity of Spirits distilled from Palmyrah Toddy**

Distillery	Quantity of Pure Toddy Distilled	Quantity of Absolute Spirits Manufactured (Litres)
Thikkam Distillery	-	-
Varani Distillery	32,815.450	23,299.0
Valikamam Distillery	8,470.500	5,803.5
<b>Total</b>	<b>41,285.950</b>	<b>29,102.5</b>

- Production of Rectified Spirits

### 8.14 : Production of Rectified Spirits

Distillery	Quantity (Bulk Litres)
Pelwatta Distillery	7,576,197.000
Sewanagala Distillery	4,446,675.200
Royal Casks Distillery	114,577.900
<b>Total</b>	<b>12,137,450.100</b>

**Table 8.15 : Quantity of Rectified Spirits issued for Manufacturing Arrack**

Distillery	Rectified Spirits (Bulk Litres)
Pelwatta Distillery	7,095,172.500
Sewanagala Distillery	3,645,718.000
Royal Casks Distillery	119,449.700
<b>Total</b>	<b>10,860,340.200</b>

**Table 8. 16: Quantity of Rectified Spirits issued for Other Non-potable products**

Distillery	Quantity (Bulk Litres)
Pelwatta Distillery	266,278.750
Sewanagala Distillery	718,123.00
<b>Total</b>	<b>984,401.750</b>

**Table 8.17 : Rectified Spirits (Imported for manufacture of Arrack)**

Company	Quantity (Bulk Litres)
Distilleries Company of Sri Lanka Ltd.	14,380,990.800
International Distilleries Ltd.	2,048,500.000
W.M Mendis & Co., Ltd.	292,481.000
Periceyl Company (Pvt) Ltd.	1,400,933.700
Rockland Distilleries (Pvt) Ltd.	292,665.800
V .A Distilleries (Pvt.) Ltd	16,000.000
<b>Total</b>	<b>18,431,571.300</b>

- Tax on local and imported Ethyl Alcohol purchased for manufacturing liquor :-

**Table 8.18 : Tax on Local and Imported Ethyl Alcohol Purchased for Manufacturing Liquor ( from 01.04.2016.)**

Liquor Manufacturer	Quantity (Bulk Litres)	Tax Income (Rs.Cts)
Distilleries Company of Sri Lanka Ltd.	16,145,844.000	161,458,440.00
Rockland Distilleries Ltd	1,812,894.500	18,128,945.00
Scotland Distilleries Ltd	145,000.000	1,450,000.00
International Distillers Ltd	3,152,586.900	31,525,869.00
W.M Mendis & Company Ltd	2,940,231.000	29,402,310.00
Periceyl Company (Pvt) Ltd	1,367,698.700	13,676,987.00
V & A (Pvt.) Ltd	358,632.000	3,586,320.00
Randenigala Distilleries Ltd	70,000.000	700,000.00
Acme Lanka Company Ltd	900,000.000	9,000,000.00
Classic Distilleries (Private) Ltd	20,000.000	200,000.00
Manori Lanka Company (Pvt) Ltd	65,500.000	655,000.00
Nippon Expo Company Ltd	156,704.000	1,567,040.00
Synergy Hotel & Holdings (Pvt.) Ltd	16,000.000	160,000.00
Royal Casks (Pvt.) Ltd	67,000.000	670,000.00
Uva Glen Company (Pvt) Ltd	135,000.000	1,350,000.00
Warani (Thenmaarachchi Palmyrah Coconut Development Society)	10,000.000	100,000.00
Total	27,363,091.100	273,630,911.00

- **Quantity of Denatured Spirits:-**

There has been no production of denatured spirits during the year 2016.

based products were renewed for the year 2016. Accordingly 01 license for manufacturing cigarettes and 521 licenses for manufacturing Beedi, Cigars, Pipe Tobacco have been renewed. There is a 10% increase in the Tobacco tax in the year 2016 compared to 2015.

## 8.10 Tobacco Tax

Licenses which are issued for tobacco and tobacco

- **Tax on Local Tobacco:-**

A tax of Rs.10 is levied on every kilo of tobacco used for manufacturing cigarette locally.

**Table 8.19: Country Made Tobacco Used for Manufacturing of Cigarettes and the Tax.**

Type of Tobacco	Quantity (Kg.)	Tax of Rs.10 per 1 kg (Rs.)
Country made tobacco	2,707,602.600	27,076,026.00

## 8.11 Income Analysis

**Table 8.20: Liquor Production 2012-2016**

Year	Excise Revenue (Rs. Million )	Difference in Tax Increase (Rs. Million )	Percentage of Tax Increase compared to the previous year
2012	60,078	-	-
2013	63,026	2,948	4.9%
2014	70,513	7,487	11.9%
2015	105,957	35,444	50.3%
2016	120,792	14,835	14.0%

**Table 8.21: Tax Income on Liquor Production 2012-2016**

Year	Hard Liquor	Malt Liquor
	Proof Litres (Million)	Bulk Litres (Million)
2012	49.7	99.3
2013	44.3	120.3
2014	43.9	124.5
2015	51.7	125.6
2016	55.5	52.2

Department of Excise was able to increase the excise income up to Rs. 120.7 Billion by 14% in the year 2016 compared to Rs.105.9 Billion of income reported in the year 2015. Revised income estimate of the year 2016 was Rs.125 Billion. Estimated excise income could not be realized due to the impact of instant hike in liquor prices attributed to the increase of Excise duty twice by the end of year 2015 (Table 8.22), temporary cease of production in one of the leading malt liquor (beer) brewery for five months from June 2016 due to floods (Table 8.2 and Graph 8.4) (said brewery brought in a monthly excise duty over one million each month from January to June 2016) and the decrease in liquor production owing to hike in prices due to imposing a 15% VAT on

liquor at the end of the year.

Hard liquor production has increased up to 55.5 million proof litres by 7.4% in the year 2016 compared to 51.7 million proof litres of production reported in 2015 as a result of the control over excise duty unpaid foreign liquor by introducing a new excise duty on imported foreign liquor as well as imposing limits on liquor transportation and by conducting special raids to control unlawfully manufactured liquor (Kasippu). Thus, Department of Excise has been able to secure the third place among the government income generating departments by raising the excise income up to Rs.120.7 billion in the year 2016 compared to the year 2015.

- Increase in Excise Duties on Liquor from 2005 to 2016

Table 8. 11 : Increase in Excise Duties on Liquor

Year & Date of Tax Increase	Arrack	Foreign Liquor	Local Wine below 18% (Rs.per Proof Litre)	Local Wine	Malt Liquor below 5%	Malt Liquor above 5%	Bottled Toddy	Tobacco (Per kg 1)	Imported Foreign Liquor (Rs.per Bulk Litre)			Ethyl Alcohol (ක෧෧෧ ෙ. 1 ෙ)	Excise Notification No.
									Beer	Wine	Other Foreign Liquor		
2005.11.09	381.00	510.00	-	225.00	32.50	48.50	-	-	-	-	-	-	879-882
2005.12.09	396.00	525.00	-	250.00	37.50	53.50	-	-	-	-	-	-	883-886
2006.10.06	421.00	550.00	-	275.00	-	-	-	-	-	-	-	-	889-891
2007.03.13	446.00	575.00	-	300.00	-	-	10.00	-	-	-	-	-	893-896
2007.10.25	510.00	640.00	-	365.00	38.00	54.00	-	-	-	-	-	-	897-900
2008.10.08	560.00	690.00	-	415.00	48.00	64.00	-	-	-	-	-	-	903-906
2009.03.27	610.00	740.00	-	465.00	-	-	-	-	-	-	-	-	907-909
2010.06.24	660.00	790.00	-	515.00	58.00	74.00	-	-	-	-	-	-	916-919
2010.10.29	710.00	840.00	-	565.00	63.00	79.00	-	-	-	-	-	-	921-924
2010.11.23	813.00	953.00	-	668.00	80.00	96.00	-	-	-	-	-	-	927-930
2011.01.07	863.00	1003.00	-	718.00	80.00	96.00	-	-	-	-	-	-	931-934
2011.10.25	923.00	1063.00	-	778.00	85.00	101.00	-	-	-	-	-	-	939-942
2011.11.22	-	-	100.00	-	-	-	-	-	-	-	-	-	946
2012.03.30	983.00	1,123.00	-	838.00	90.00	106.00	-	-	-	-	-	-	947-950
2012.10.06	1043.00	1183.00	-	898.00	100.00	116.00	-	-	-	-	-	-	952-955
2013.07.31	1,110.00	1,250.00	-	-	110.00	130.00	-	-	-	-	-	-	959-961
2014.10.10	1,200.00	1,370.00	-	-	120.00	145.00	-	-	-	-	-	-	964-966
2014.10.25	1,485.00	1,700.00	-	1,120.00	150.00	185.00	-	-	-	-	-	-	968-971
2015.10.03	1,595.00	1,860.00	-	-	190.00	245.00	-	-	-	-	-	-	975-977
2015.11.21	1,850.00	2,030.00	-	-	160.00	315.00	-	-	-	-	-	-	978-980
2015.12.05	-	-	-	-	190.00	315.00	-	-	-	-	-	-	981
2016.01.01	-	-	-	-	-	-	30.00	-	-	-	-	-	987
2016.04.01	-	-	-	-	-	-	-	-	-	-	-	10.00	988
2016.09.01	-	-	-	-	-	-	-	-	50.00	100.00	200.00	-	989/990

Graph 8.1: Excise Revenue from 2012 to 2016

**Excise Revenue(Excise Duty on Arrack, Locally Manufactured Foreign Liquor, Beer, Sake, Wine, Bottled Toddy, Tobacco, Ethyl Alcohol and Imported Foreign Liquor) - 2012 to 2016**

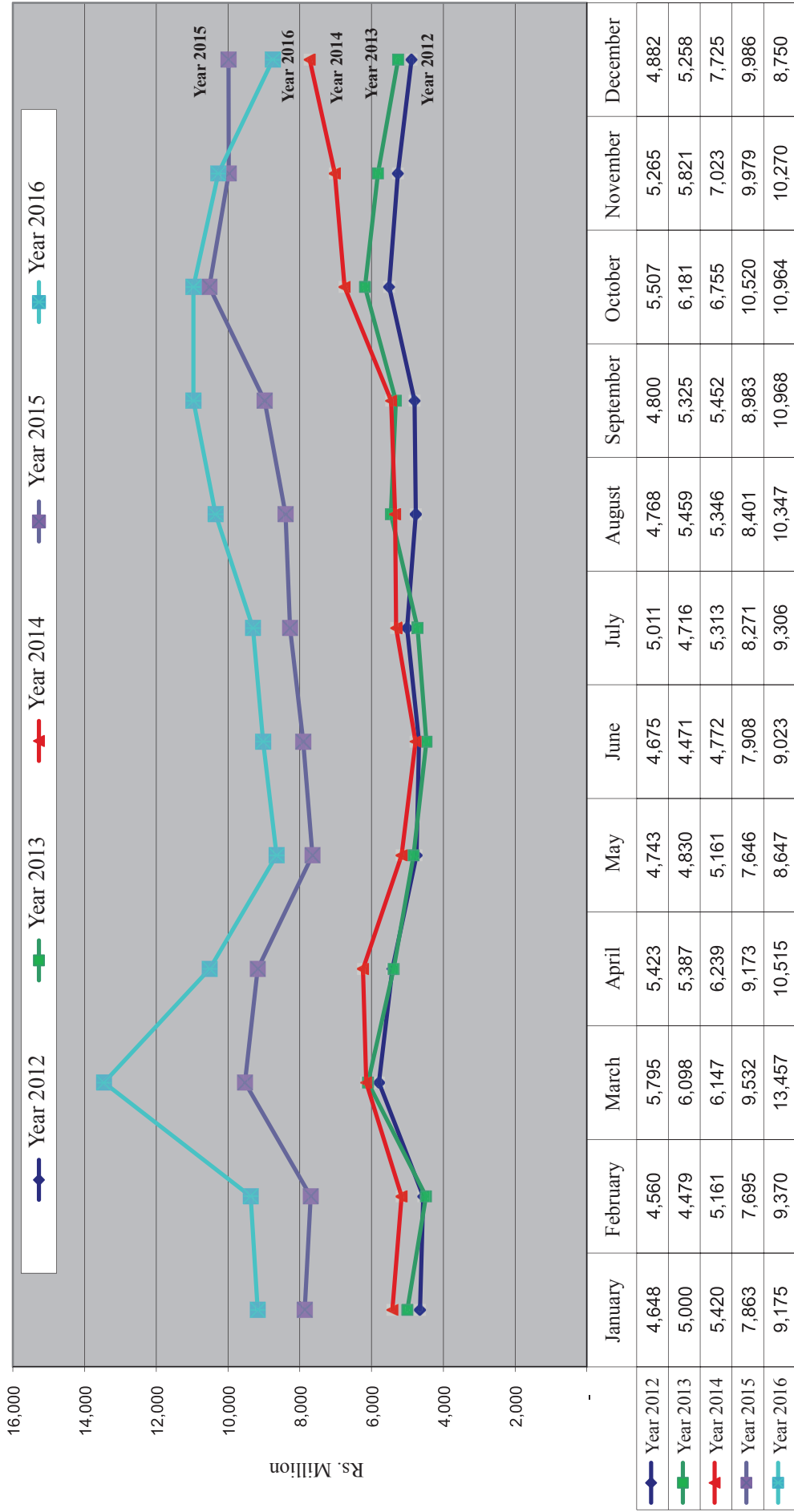



Graph 8.2: Liquor Production from 2012 to 2016

Liquor Production (Local & Foreign) - Proof Ltrs. - 2012 to 2016

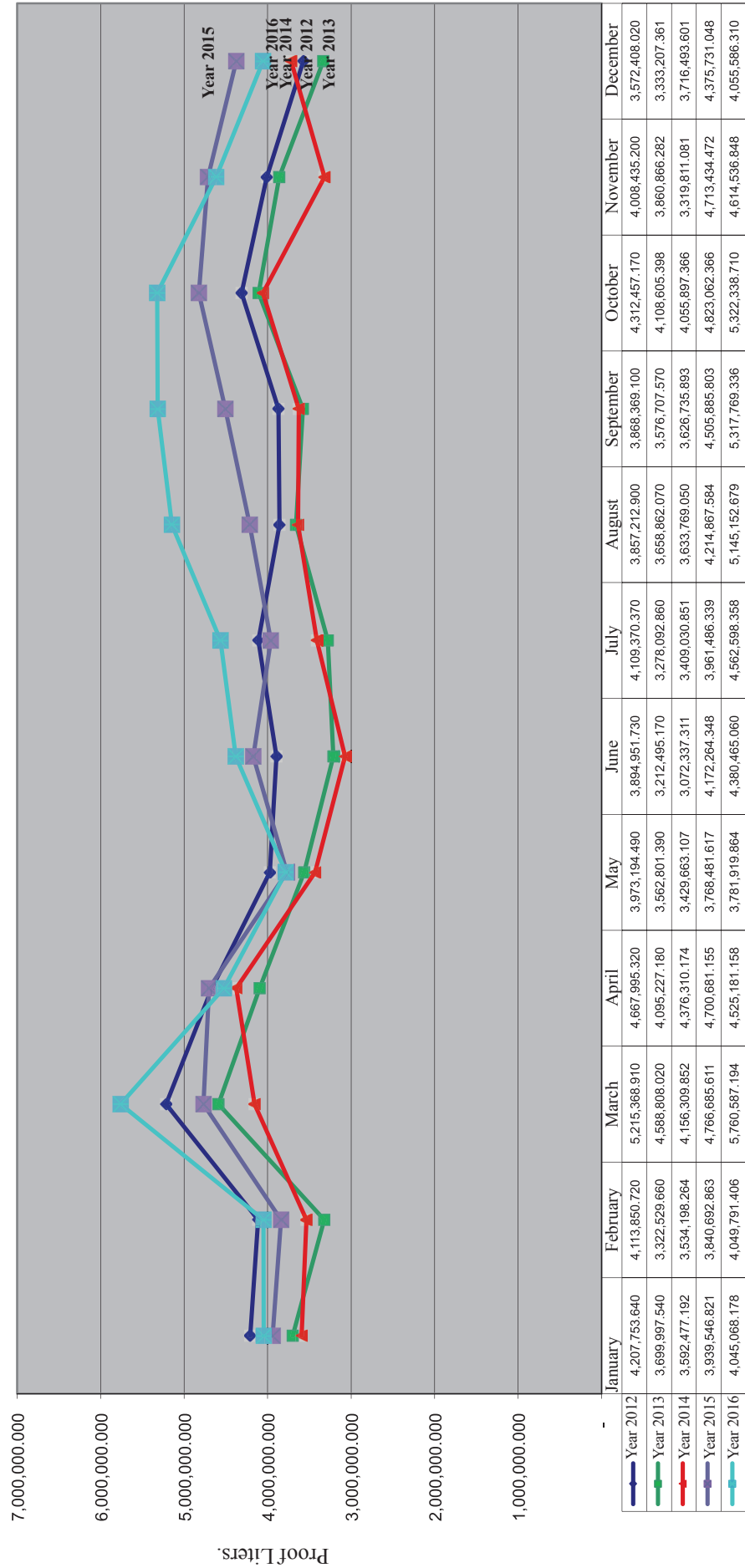

Graph 8.3: Excise Duty on Malt Liquor (Beer) From 2012 to 2016

Beer Tax - Year 2012 to 2016

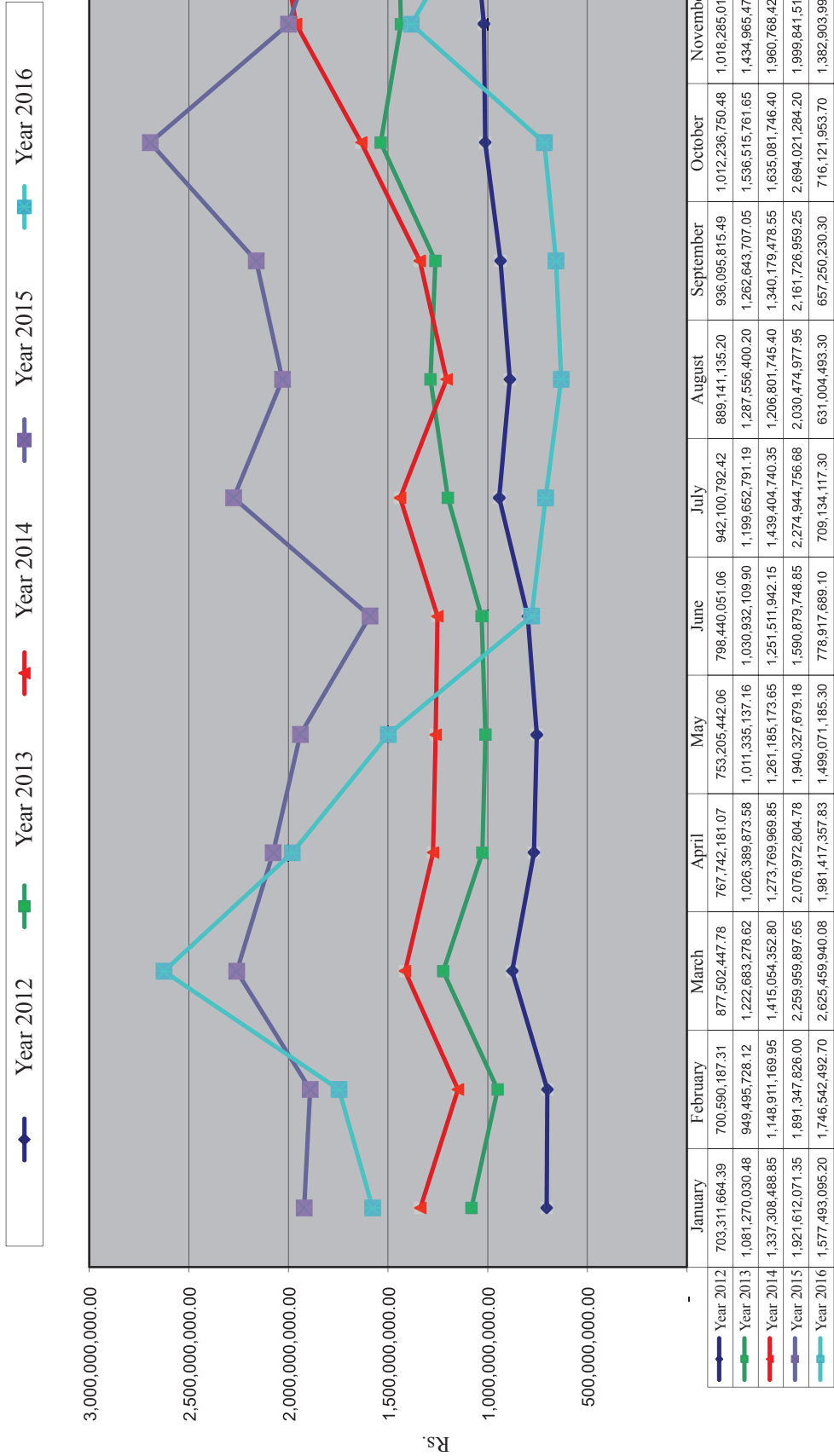

Graph 8.4: Malt Liquor Production (Beer) From 2012 to 2016

Beer Production (Bulk Ltrs.) - 2012 to 2016

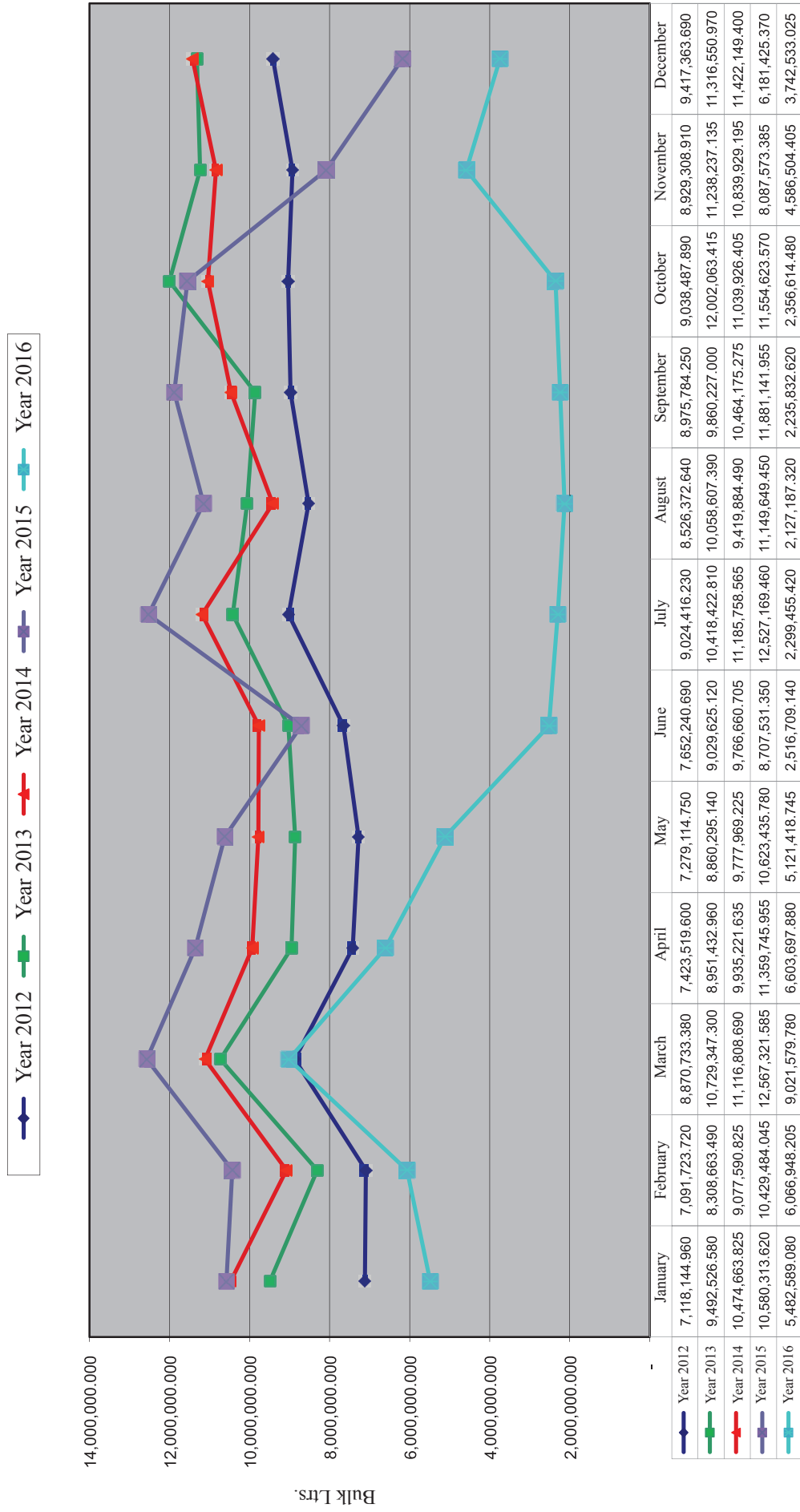

# Chapter 9 | Law Enforcement

- 9.1 Introduction
- 9.2 Prevention of Liquor and Social Security
- 9.3 Tobacco Tax Division
- 9.4 Legal Division
- 9.5 Special Operation Bureaus

### 9.1 Introduction

This Division was consisted of a staff of 02 Excise Inspectors, 01 Excise Guard, 02 officers from the Combined Services and 02 Excise Drivers under the supervision of the Deputy Commissioner of Excise (Law Enforcement) and the Commissioner of Excise (Law Enforcement).

Following activities are monitored by this Division.

- i. Setting detection targets and supervision
- ii. Conducting progress review meetings at regional level
- iii. Recommendation of special commendations
- iv. Prescribe composition fees for technical crime reports
- v. Collecting and analyzing of information on detections
- vi. Taking necessary actions for public petitions
- vii. Coordinating with parallel institutions and attending relevant meetings

It has been able to achieve 32782 detection targets rendering a higher contribution for implementing government policy in the year 2016. It is a 23% increase compared to the number of detections in the year 2015. Massive detections of illegal liquor, drugs and tax unpaid imported liquor were carried out while improving the physical and mental health of officers in regional stations.

Rs. 142,704,763.00 could be collected as fines having taken legal actions against 32782 detections carried out in the year 2016. This Division has extended its contributions to control unlawful alcohol and drugs

by implementing the Excise Ordinance, Tobacco Tax, and the National Authority on Tobacco & Alcohol Act. Issuing and renewal of licenses for tobacco and tobacco based products is yet another task carried out by this Division in addition to the enforcement of the Tobacco Tax .

This Division has rendered a greater contribution to the overall excise tax increase through its optimal performance which is clearly depicted by the Increase in excise income of the year 2016 by Rs.14,835 million (14%) .

- Apendix “1” - Number of Toddy taverns operated, Government revenue received from Toddy and the Toddy consumption in each revenue district during the financial 2016
- Apendix “2” - Number of Licenses issued for manufacturing vinegar and the quantity of vinegar manufactured in the year 2016
- Apendix “3A” - Consumption of Liquor during the financial year 2016 (in litres)
- Apendix “3B” - Consumption of Liquor during the financial year 2016 (in litres)
- Apendix “4A” - Detections made by the Excise Officers under the Tobacco Tax Act during the financial year 2016
- Apendix “4B” - Detections made by the Excise Officers under the National Authority on Tobacco & Alcohol Act



- Appendix “5A” - Drug related arrests as per excise area and type of drugs during the financial year 2016
- Appendix “5B” - Drug related arrests as per excise area and type of drugs
- Appendix “5C” - Drug related arrests as per excise area and type of drugs
- Appendix “5D” - Prison admissions as per gender and type of offence
- Appendix “5E” - Drug related arrests as per age
- Appendix “5F” - Drug related arrests as per excise area and type of drugs
- Appendix “6A” - Analytical statement of (non –compoundable) crimes during the financial year 2016
- Appendix “6B” - Analytical statement of (non –compoundable) crimes during the financial year 2016
- Appendix “6C” - Analytical statement of (non –compoundable) crimes during the financial year 2016
- Appendix “7A” - Statement of Fees Recovered from Foreign liquor licences for the financial Year 2016
- Appendix “7B” - Statement of Fees Recovered from Foreign liquor licences for the financial Year 2016

## Excise Area

Western Province 1  
Western Province 11  
Western Province 111  
North Western 1  
North Western 11  
Northern 1  
Northern 11  
S.O.B.

## Relevant District

Colombo  
Kalutara  
Gampaha  
Kurunegala  
Puttalm  
Jaffna  
Mullaitiv, Kilinochchi, Mannar  
Special Operations Bureau

All above appendixes are given at the end of the performance report.

## 9.2 Prevention of Liquor and Social Security

### Prevention Village Program

Our main target in the year 2016 was to revive the villages absorbed to the liquor prevention program and all prevention programs were carried out in collaborations with the National Program under the theme of ‘Alcohol free country’ conducted by the Presidential Task Force on alcohol prevention. Excise Stations engaged in aforementioned combined programs are as follows.

Date	Venue	Excise Stations represented by the Officers participated
09.01.2016	Colombo	City Office Jayawardenapura, Kasbewa, Padukka
05.04.2016	Kurunegala	Kurunegala, Kuliyaipitiya, Madampe
26.06.2016	Nuwaraeliya	Kandy, Nuwaraeliya, Hatton, Matale
01.07.2016	Puttalm	Puttalam, Chilaw, Waikkala
09.09.2016	Jaffna	Jaffna, Point Pedro, Chankani, Mallakam, Chawakachcheri,
10.12.2016	Kalutara	Kalutara, Mathugama, Horana, Panadura, Aluthgama

Given above are the dates on which the national program was conducted in each district. Community based programs were conducted by Excise Officers to popularize the prevention concept and make the people in the prevention villages aware of prevention, covering 07 days both before and after the above event.

83 villages were absorbed anew for this program in the year 2016 and a successful prevention program named “a training for trainers” was conducted covering all Grama Niladhari Officers (487) in Anuradhapura District in December, 2016.

### 9.3 Tobacco Tax Division

Issuing licenses for storing, importation and exportation of Cigarettes, Cigars, Beedi and Pipe Tobacco products and collecting of relevant taxes were done during the year 2016 also as per the powers stipulated in the Tobacco Tax Act No.08 of 1999 and its incidental Extraordinary Gazette Notification No.1625/1 dated 26.10.2009 (new licenses for storing, importation and exportation of Cigarettes, Cigars, Beedi and Pipe Tobacco products were not issued :only renewal was done) 521 licenses

for manufacturing and storing Beedi, Cigars, Pipe Tobacco have been renewed in the year 2016.

The new gazette notification with amendments to the orders (General) of the Tobacco Tax Act No.01 of 2009 which has been forwarded to the Parliament through the Legal Draftsmen’s Department and the Finance Ministry will pave the way to take positive approaches to minimize the use of tobacco products as per the government policy and to prevent illegal activities related tobacco while ensuring the expected tax revenue from the tobacco tax

### 9.4 Legal Division

Legal Division has been established under the direct supervision of the Commissioner General of Excise. 01 Excise Inspector, 01 Excise Guard, and a Driver have been attached to this Division under the direction and control of the Deputy Commissioner of Excise (Legal).

Scope of this Division includes forwarding of case files pertain to detections carried out island wide to the Attorney General’s Department and appearing before the Courts for cases filed by licensees and Excise Officers on behalf of the Department with the assistance of the Attorney General’s Department, handling cases in Supreme Court and the Appeal Court related to the Excise Department and rendering legal assistance for notifications, circulars, rules and regulations issued by the order of Commissioner General of Excise.

Moreover, it works in collaboration with the Attorney General’s Department, Legal Draftsmen’s Department and other relevant institutes and departments and take

necessary actions related to legal issues of divisional excise stations as per the orders of the Commissioner General of Excise.

**Table 9.2 –Classification of Cases**

Classification of Cases	No.of Cases in 2016	Pending Cases
Supreme Court Cases	23	18
Appeal Court Cases	27	12
High Court Cases	01	-
District Court Cases	03	04
Magistrate Court Cases	02	02

### 9.5 Bureaus of Excise Special Operations

Narcotic Unit, Colombo which has been established for controlling narcotic drugs covering the whole island and five other special operations bureaus in Colombo, Central, North Western, Southern and North Central Provinces established for conducting raids on unlawful liquor & drugs, and for submission of Technical Crime Reports having inspected excise licensed premises which violate the conditions stipulated in licenses, are operated under the supervision of the Commissioner General of Excise, Commissioner of Excise (Law Enforcement), Deputy Commissioner of Excise (Law Enforcement).

- Excise Narcotic Law Enforcement Unit**

The Narcotics Unit which was established in November 1985 for the purpose of enforcing the



Law under the Poisons, Opium and Dangerous Drugs Ordinance, has been operating in No. 15, Park Avenue, Colombo 08 since 10.03. 2016.

A staff of 22 officers including 01 Chief Inspector of Excise, 03 Excise Inspectors, and 15 other officers have served attached to this unit in the year 2016 under the direct supervision of a Superintendent of Excise.

911 detections have been carried out by the Narcotics Unit during the year 2016 out of which 889 detections were on narcotic drugs while 540 detections were on Heroin and 349 detections on Ganja or Cannabis. In addition to the above 02 detections on *Modaka*, 02 detections Cocaine and 01 detection on L.S.D have been carried out. Moreover, 18 detections under the Excise Ordinance and 03 detections under Tobacco Tax Act have been conducted. Cases with respect to 21 detection out of the above mentioned have been filed in the Magistrate Courts. A fine of Rs. 7.1 Million has been charged for the cases prosecuted in the Magistrate Courts.

- **Excise Special Operation Bureau (Colombo)**

Special Operation Bureau (Colombo) consists of a staff of one Chief Excise Inspector, 05 Excise Inspectors and sixteen 18 officers from other ranks under the direct supervision of a Superintendent of Excise.

This Bureau functions as a Unit of curbing all excise Crimes in the island based on complaints received to the Commissioner General of Excise from the general public. 1328 detections have been made by this Bureau through raids conducted in unlawful places and the Rs.10.1 million of fines have been charged. 209 Technical Crime Reports have been submitted by this Bureau having inspected licensed premises within the year and an Excise income of Rs.1 million has been earned as composition fees to date.

- **Excise Special Operations Bureau - (Central Province)**

Two Chief Inspectors of Excise, 05 Excise Inspectors and 08 officers from other ranks have been attached to the Special Operations Bureau - (Central Province) which conducts operations in Central, Uva and Sabaragamuwa Provinces having located its office in

Kandy.

A total sum of Rs.4.9 million has been earned to the Government by this unit as fines having conducted 758 successful raids including 77 raids on narcotic drugs and illicit liquor distillation.

This bureau has been able to add Rs. 1.8 million to the excise income through submission of Technical Crime Reports having carried out 60 inspections on licensed premises within the year 2016.

- **Excise Special Operations Bureau - (Southern Province)**

Southern Provincial Special Operations Bureau which consists of a staff of 01 Chief Inspector of Excise, 03 Excise Inspectors and 02 officers from other ranks was able to carry out 757 detections having conducted its operations only in southern Province having located its office in Galle and to add Rs.4.7 million worth fines to the Government through court cases which have been resolved to date.

In addition to the above, it has been able to bring in a composition fee of Rs.1.3 million through 32 Technical Crime Reports by conducting inspections on licensed premises.

- **Excise Special Operations Bureau - (North Central Province)**

North Central Provincial Special Operations Bureau which is located in Anuradhapura city consists of a staff of 01 Chief Inspector of Excise, 02 Excise Inspectors and 08 officers from other ranks has been able to carry out 703 detections having conducted its operations in Northern & North Central Provinces.

This Bureau has earned Rs.3.1 million income through fines imposed on court cases which have been resolved to date.

- **Special Operations Bureau - (North Western Province)**

North Western Provincial Special Operations Bureau which is located in Kurunegala city consists of a staff of 01 Chief Inspector of Excise, 01 Female Excise Inspector, 04 Excise Inspectors and 12 officers from other ranks has been able to carry out 1500 successful raids having conducted its operations only in the North Western Province.



It has earned Rs.10.7 million worth fines only from cases which had been resolved by the end of the year. Further, officers of this Bureau have been able to bring in a composition fee of Rs.3.7 having submitted 108 Technical Crime Reports by conducting inspections on licensed premises.

- **Assaults and Obstructing the Official Duties**

Officers of the Excise Narcotic Unit who were on a heroin raid had been obstructed from carrying out their duties at Soloman Mawatha, Panadura

and the relevant suspects were taken in to custody and has filed a case against them in Magistrate Courts, Panadura by the Police, Panadura .

Three Excise Officers from Excise Station, Kurunegala who were on a unlawful spirit distillation centre raid were assaulted by 04 and the said suspects have accepted their guilt and paid compensations to the assaulted officers as they were taken into custody and produced before the courts by the Police, Mawathagama.

# Chapter 10 | Imported and exported Liquor, Spirits, Tobacco and Cigarettes

- 10.1 Quantity of Imported Foreign Liquor And the Tax Income
- 10.2 List of Licensed Foreign Liquor Importers
- 10.3 Rectified Spirits Imported for Manufacturing Liquor
- 10.4 Importation of Tobacco and Cigarettes
- 10.5 Tax Exemption on Liquor Exportation

### 10.1 Quantity of Imported Foreign Liquor and the Tax Income

A new excise duty has been imposed on imported bottled foreign liquor with effect from 01.09.2016 under the Excise Notification No.989 and the liquor imported for duty free shops and for re exportation is exempted from excise duties.

A duty of Rs. 50 per litre of Beer, Rs. 100 per litre of Wine and Rs. 200 per litre of other foreign liquor is levied.

**Table 10.1 : Imported Bottled Foreign liquor and Tax (since 01.09.2016)**

Type of Liquor	Quantity (Bulk litres)	Tax Income (Rs.)
Beer	10,989,983.760	549,499,188.00
Wine	527,817.266	52,781,726.60
Other Foreign Liquor	527,058.550	105,411,710.00
Total	12,044,859.576	707,692,624.60

### 10.2 List of Licensed Foreign Liquor Importers

- I. Decanter Wine Holdings (Pvt) Ltd.- Hidellana, Rathnapura
- II. Distilleries Company of Sri Lanka PLC - Peliyagoda
- III. International Distilleries Ltd.-Kotalawala, Kaduwela.
- IV. Rockland Distilleries (Pvt) Ltd – Colombo 05.
- V. Lion Brewery (Ceylon) Plc - Negombo
- VI. Favourite International Ltd.-Colombo 03.
- VII. Free Lanka Trading Company Ltd- Peliyagoda

- VIII. Global Brands (Pvt) Ltd.- Colombo 13
- IX. Great Western International Ltd.- Boralasgamuwa
- X. Imperial Beverages (Pvt) Ltd.-Katana.
- XI. Luxury Brands (Pvt) Ltd - Biyagama
- XII. Mega Trading (Pvt) Ltd - Mirihana
- XIII. Pernod Ricard Lanka (Pvt) Ltd.- Colombo 14
- XIV. Prestige Wines and Spirits (Pvt) Ltd - Ampara
- XV. United Spirits & Wines International (Pvt) Ltd.- Kosgoda
- XVI. Victory Stores (Pvt) Ltd.- Colombo 15
- XVII. Jet Enterprises (Pvt) Ltd.- Ragama
- XVIII. World Duty Free Group Lanka Ltd.- Colombo 14
- XIX. Flamingo Duty Free (Pvt) Ltd- Seeduwa
- XX. Flamingo Lanka (Pvt) Ltd.-Colombo 15

### 10.3 Rectified Spirits Imported for Manufacturing Liquor

**Table 10.2 : Rectified Spirits ( Imported for Manufacturing Liquor)**

Company	Imported Quantity (Bulk Litres)
Distilleries Company of Sri Lanka PLC	14,380,990.800
International Distilleries (Pvt) Ltd	2,048,500.000
W.M Mendis (Pvt) Ltd	292,481.000
Pericyl (Pvt) Ltd	1,400,933.700
Rockland Distilleries (Pvt) Ltd	292,665.800
V.A.Distilleries (Pvt) Ltd	16,000.000
Total	18,431,571.300

## 10.4 Importation of Tobacco & Cigarettes

**Table 10.3 : Excise Duty on Imported Tobacco & Cigarettes**

Type of Tobacco	Quantity ( Kg)	Excise Duty (Rs.)
Imported Tobacco	625012.100	6,250,121.00 (Rs. 10 per 1 kg)
Imported Cigarettes	820600.000 (Cigarettes)	4,103,000.00 (Rs. 5 per 1 Cigarette)
<b>Total Tax on imported tobacco for the year 2016</b>		<b>10,353,121.00</b>

## 10.5 Exemption of Taxes on Exportation of Liquor

Excise Duty which is levied for manufacturing is reimbursed for liquor exported having manufactured

in Sri Lanka .

**Table 10.4 : Excise Duty on Liquor Manufacturing Reimbursed on Exportation**

Deduction of Excise Duties for Hard Liquor (Rs.)	32,922,569.83
Deduction of Excise Duties for Beer (Rs.)	379,823,760.40
<b>Total (Rs.)</b>	<b>412,746,330.23</b>



# Chapter 11 | Conclusion

Conclusion

## Conclusion

Excise Department of Sri Lanka was able to add over Rs.120 Billion of income to the government revenue within the reviewed year of 2016 by expanding the tax base and introducing new excise taxation strategies as the main body which is entrusted with the responsibility of excise taxation and excise law enforcement.

Department was able to accumulate an income of Rs.981.3 million within this year by introducing new taxes on imported foreign liquor as well as imported and country made spirits. Increase in excise revenue compared to the year 2015 was 14%. There was 28.2% increase in excise income on hard liquor while 7.1% increase was reported in hard liquor production. 37.7% decrease in excise revenue on malt liquor (beer) was reported while the decrease in said production was 58.0% .

Excise officers were able to conduct 32782 detections related to excise crimes within the year 2016 by way of implementing the government policy pertain to social security and the total amount of fines imposed by courts on such crimes were Rs. 150.3 million.

I highly appreciate the support extended by His Excellency, the President and the Hon. Prime Minister to accomplish the departmental objectives in line with the government policies and would wish to mention with gratitude that their guidance enormously abetted to steer the department to reach its objectives. Similarly, I extend my sincere gratitude to Hon. Minister of Finance, Hon. State Minister of Finance, Secretary to the Ministry of Finance, all Heads of Departments in the Finance Ministry including that of Fiscal Policy and relevant Divisions for their valuable support and contribution.

Further, I extend my sincere thanks to all District and Divisional Secretaries for their active contribution to carry out the overall activities of the Excise Department throughout the island and would like to bestow my special thanks to the Attorney General's Department for extending supervisory and legal assistance required to carry out departmental duties.

Moreover, my earnest gratitude extends to the Departments of Inland Revenue, Sri Lanka Customs, Government Analyst's, Import and Export Control, Attorney General's , and all government institutes including Sri Lanka Police, Dangerous Drugs Control Board, Sri Lanka Bureau of Standards, Institute of Industrial Technology, National Authority on Tobacco and Alcohol, Police Narcotic Unit, Special Task Force and the Police Training School, Nikaweratiya.

In addition, I thankfully mention the assistance given by the Presidential Task Force on Drug Prevention for prevention programs conducted by the Department to realize the concept of "A Nation Free of Alcohol".

Last but not least, I sincerely appreciate the dedication of the entire departmental staff representing all ranks and layers and the support extended by managing the limited human resources and the infrastructure in the year 2016. Further, I expect the contribution and commitment of the entire staff to achieve the departmental objectives and targets in the forthcoming year also.

### A. Bodaragama

Commissioner General of Excise (Acting)





Appendices

පරිච්ඡේදය “ 2 “  
 පිරිසෝකක “ 2”  
 Appendix “ 2”

2016 මුදල් වර්ෂය තුළදී විනාකිරි සඳහා දෙන ලද බලපත්‍ර සහ නිෂ්පාදනය කරන ලද විනාකිරි ප්‍රමාණය දැක්වෙන සටහන  
 2016 நிதியාණ්ඩුවේ ඉන්ද්‍රමානු මාර්ගගත සහ නිෂ්පාදනය කරන ලද විනාකිරි ප්‍රමාණය දැක්වෙන සටහන  
**Statement of Licences for manufacture of Veneger and quantities of Veneger manufactured in each district during the financial year 2016**  
 දස්තෝපකාරී සටහන

කොළඹ ගම්පහ කළුතර මහනුවර මාතලේ නුගේවෙල ගාල්ල මාතර හම්බන්තොට යාපනය මන්නාරම වවුනියාව කිලිනොච්චි මඩකලපුව අම්පාර ත්‍රිකුණාමලය කුරුණෑගල පුත්තලම අනුරාධපුර පොළොන්නරුව බදුල්ල මොණරාගල රත්නපුර මුලතිව් කෑගල්ල එකතුව	දිස්ත්‍රික්කය මාර්ගගත District	බලපත්‍ර ගණන உரிமங்களின் எண். No of Licences 1	බලපත්‍ර දෙන ලද ගස් ගණන உரிமப்பெற்ற மரங்களின் எண். No. of Trees Licenced 2	මදුන ලද ඵවැඩි මාර්ගගත எண். No. of Trees Tapped 3	ලදුණු රු ලීටර් ප්‍රමාණය Toddy yeild in Liters 4		නිෂ්පාදනය කළ විනාකිරි ලීටර් ප්‍රමාණය නිෂ්පාදනය කළ විනාකිරි අගය විනාකිරි අගය Qty. of Veneger Manufactured In Liters		වෙළඳාම කළ විනාකිරි ප්‍රමාණය විනාකිරි අගය Qty. of veneger Issued from stock in Liters		වෙළඳාම කළ විනාකිරි ප්‍රමාණය විනාකිරි අගය Qty. of veneger Issued from stock in Liters		වෙළඳාම කළ විනාකිරි ප්‍රමාණය විනාකිරි අගය Qty. of veneger Issued from stock in Liters					
					නිෂ්පාදනය කරන ලද රු ප්‍රමාණය නිෂ්පාදනය කළ විනාකිරි අගය	නිෂ්පාදනය කළ විනාකිරි අගය	නිෂ්පාදනය කළ විනාකිරි අගය	නිෂ්පාදනය කළ විනාකිරි අගය	නිෂ්පාදනය කළ විනාකිරි අගය	නිෂ්පාදනය කළ විනාකිරි අගය	නිෂ්පාදනය කළ විනාකිරි අගය	නිෂ්පාදනය කළ විනාකිරි අගය	නිෂ්පාදනය කළ විනාකිරි අගය	නිෂ්පාදනය කළ විනාකිරි අගය	නිෂ්පාදනය කළ විනාකිරි අගය	නිෂ්පාදනය කළ විනාකිරි අගය	නිෂ්පාදනය කළ විනාකිරි අගය	නිෂ්පාදනය කළ විනාකිරි අගය
					රු	රු	රු	රු	රු	රු	රු	රු	රු	රු	රු	රු	රු	රු
	Colombo	-	-	-	-	-	-	-	-	-	-	-	-	-	-	-	-	-
	Gampaha	-	-	-	-	-	-	-	-	-	-	-	-	-	-	-	-	-
	Kalutara	8	1,120	1,120	215,436,000	177,621,000	50,000	166,448,000	52,000	166,448,000	50,000	52,000	166,448,000	50,000	166,448,000	50,000	52,000	166,448,000
	Kandy	-	-	-	-	-	-	-	-	-	-	-	-	-	-	-	-	-
	Matale	-	-	-	-	-	-	-	-	-	-	-	-	-	-	-	-	-
	Nuwara- Eliya	-	-	-	-	-	-	-	-	-	-	-	-	-	-	-	-	-
	Galle	-	-	-	-	-	-	-	-	-	-	-	-	-	-	-	-	-
	Matara	-	-	-	-	-	-	-	-	-	-	-	-	-	-	-	-	-
	අධ්‍යාපන Hambantota	-	-	-	-	-	-	-	-	-	-	-	-	-	-	-	-	-
	යාපනය Jaffna	-	-	-	-	-	-	-	-	-	-	-	-	-	-	-	-	-
	මන්නාරම Mannar	-	-	-	-	-	-	-	-	-	-	-	-	-	-	-	-	-
	වවුනියාව Vavunia	-	-	-	-	-	-	-	-	-	-	-	-	-	-	-	-	-
	කිලිනොච්චි Killinochchi	-	-	-	-	-	-	-	-	-	-	-	-	-	-	-	-	-
	මඩකලපුව Baticola	-	-	-	-	-	-	-	-	-	-	-	-	-	-	-	-	-
	අම්පාර Ampara	-	-	-	-	-	-	-	-	-	-	-	-	-	-	-	-	-
	ත්‍රිකුණාමලය Trincomalee	-	-	-	-	-	-	-	-	-	-	-	-	-	-	-	-	-
	කුරුණෑගල Kurunegala	-	-	-	-	-	-	-	-	-	-	-	-	-	-	-	-	-
	පුත්තලම Puttalam	1	-	-	-	-	-	-	-	-	-	-	-	-	-	-	-	-
	අනුරාධපුර Anuradhapura	-	-	-	-	-	-	-	-	-	-	-	-	-	-	-	-	-
	පොළොන්නරුව Polonnaruwa	-	-	-	-	-	-	-	-	-	-	-	-	-	-	-	-	-
	බදුල්ල Badulla	-	-	-	-	-	-	-	-	-	-	-	-	-	-	-	-	-
	මොණරාගල Monaragala	-	-	-	-	-	-	-	-	-	-	-	-	-	-	-	-	-
	රත්නපුර Rathnapura	-	-	-	-	-	-	-	-	-	-	-	-	-	-	-	-	-
	මුලතිව් Mulathivu	-	-	-	-	-	-	-	-	-	-	-	-	-	-	-	-	-
	කෑගල්ල Kegalle	-	-	-	-	-	-	-	-	-	-	-	-	-	-	-	-	-
	එකතුව Total	9	1,120	1,120	215,436,000	177,621,000	50,000	166,448,000	52,000	166,448,000	50,000	52,000	166,448,000	50,000	166,448,000	50,000	52,000	166,448,000

පරිච්ඡේදය “3A”  
 පිරිසෝස් “3A”  
 Appendix - “3A”  
 2016 මුදල් වර්ෂය තුළ පරිච්ඡේදය කරණ ලද මත්පැන් ප්‍රභේද සමාන වීජකර (ලීටර් වලින්)  
 2016 நிதியாண்டில் மதுபான நுகர்வு பற்றிய கூற்று (லීற்றரில்)  
**Statement of Liquor consumption during the financial year 2016 (In Liters)**

දිස්ත්‍රික්කය	மாவட்டம்	District	රාජ්‍ය මත්පැන් (බීර, ස්ටූට්, පෝටර්) මාලුගුරු මත්පානය (Beer, stout and Porter)	වයින් Wine		විස්කි විස්කි Whisky	මැන්ඩි Brandy	ජින් ජින් Gin
				ස්වල්ප වයින් Sparkling Wine	වෙනත් වයින් Other Wine			
කොළඹ	කොළඹ	Colombo	12,062,106.81	92,848.54	458,082.88	374,908.49	482,272.94	290,221.41
කළුතර	කළුතර	Kaluthara	2,960,799.45	10,508.29	55,809.06	88,032.52	119,829.06	59,195.15
ගම්පහ	ගම්පහ	Gampaha	9,544,093.45	95,875.66	119,092.11	235,065.72	328,833.43	149,046.19
මහනුවර	මහනුවර	Kandy	4,642,147.30	1,309.27	49,778.03	72,778.17	137,600.97	97,741.24
මාතලේ	මාතලේ	Matale	2,082,990.23	1,212.58	22,824.60	28,773.12	51,764.00	24,568.82
නුවැරේ	නුවැරේ	Nuwara-Eliya	2,876,448.52	1,515.66	24,725.78	32,719.54	62,462.39	92,561.28
කුරුම	කුරුම	Kurunegala	3,540,300.14	979.23	98,876.91	108,093.98	170,975.73	71,918.16
පුත්තලම	පුත්තලම	Puttalam	2,376,128.71	3,500.19	12,938.93	67,915.61	98,047.41	41,568.74
බදුල්ල	බදුල්ල	Badulla	2,563,170.55	627.63	8,804.82	40,265.11	68,774.79	37,823.87
මොණරාගල	මොණරාගල	Monaragala	1,495,997.37	-	2,929.43	21,479.09	42,275.05	19,291.95
ගාල්ල	ගාල්ල	Galle	3,472,759.29	11,865.03	122,069.95	70,320.83	99,718.97	65,094.55
මාතලේ	මාතලේ	Mathara	2,264,219.62	1,052.62	28,962.23	49,035.43	77,938.22	33,810.20
හම්බන්තොට	හම්බන්තොට	Hambantota	1,315,992.29	1,588.75	15,671.88	36,422.89	67,239.82	35,677.74
රත්නපුර	රත්නපුර	Rathnapura	2,763,431.41	117.06	8,622.92	62,388.56	99,414.35	54,482.97
කෑගල්ල	කෑගල්ල	Kegalla	1,430,142.36	46.80	3,767.60	43,679.01	82,287.68	35,455.86
අනුරාධපුර	අනුරාධපුර	Anuradhapura	2,306,345.19	4,514.52	13,119.44	61,814.11	99,854.91	30,128.89
පොලොන්නරුව	පොලොන්නරුව	Polonnaruwa	1,209,473.41	740.52	4,019.03	33,210.20	76,081.86	13,722.02
යාපනය	යාපනය	Jaffna	2,093,616.34	4,536.47	6,144.73	10,966.01	27,551.46	8,169.84
වවුනියා	වවුනියා	Vavuni	771,287.80	-	989.25	5,333.64	12,141.70	3,716.46
මන්නාරම	මන්නාරම	Mannar	467,762.09	176.65	1,242.89	3,117.38	6,567.40	1,194.57
කිලිනොච්චි	කිලිනොච්චි	Kilinochchi	288,027.67	-	198.00	1,035.07	3,342.78	1,341.22
මුලතිව්	මුලතිව්	Mulathivu	11,573.09	-	-	86.28	216.82	77.14
මඩකලපුව	මඩකලපුව	Baticola	1,899,738.31	26.75	7,359.10	9,740.01	28,560.54	13,559.10
අම්පාර	අම්පාර	Ampara	1,483,367.98	124.50	3,849.34	18,420.38	37,731.39	14,389.59
ත්‍රිකුණාමලය	ත්‍රිකුණාමලය	Trincomalee	1,105,818.48	9,241.76	654.37	12,344.57	24,397.73	10,285.85
එකතුව	එකතුව	Total	67,027,737.83	242,408.46	1,070,533.26	1,487,945.67	2,305,881.37	1,205,042.78

පරිච්ඡේදය “3B”  
 පිරිපෝෂක “3B”  
 Appendix - “3B”  
 2016 මුදල් වර්ෂය තුළ පරිභෝජනය කරන ලද මත්පැන් ඉන්ද්‍රිය මිලිලීටර සමාන විස්තර (ලීටර වලින්)  
 2016 நிதியாண்டில் මත්පැන් ඉන්ද්‍රිය මිලිලීටර සමාන විස්තර (ලීටර වලින්)  
**Statement of Liquor consumption during the financial year 2016 (In Liters)**

දිස්ත්‍රික්කය	மாவட்டம்	District	රම් රුම Rum	වොඩ්කා වොර්කර් Vodka	වෙනත් Other	බෝටල් වර්ග Bottle Toddy	ටොඩි Toddy	අනෙකු අනෙකු Arrack
කොළඹ	කොළඹ	Colombo	218,540.98	132,252.95	108,011.87	492,983.24	175,429.00	13,176,190.50
කළුතර	කළුතර	Kaluthara	45,820.95	21,400.88	3,049.71	7,382.00	260,664.00	4,691,868.06
ගම්පහ	ගම්පහ	Gampaha	109,734.87	75,060.34	9,273.81	390,892.10	912,515.00	9,414,918.27
මහනුවර	මහනුවර	Kandy	31,465.69	16,001.65	6,788.60	4,346,146.51	1,125,584.13	6,852,699.74
මාතලේ	මාතලේ	Matale	11,201.22	7,100.90	1,638.45	631,474.44	-	2,699,688.25
නුවරඑළිය	නුවරඑළිය	Nuwara- Eliya	12,002.82	7,807.15	1,003.41	4,011,401.61	714,737.38	5,261,692.14
කුරුමිනිය	කුරුමිනිය	Kurunegala	24,346.03	12,817.92	1,037.03	129,684.59	431,461.50	5,211,553.63
පුත්තලම	පුත්තලම	Puttalam	20,096.53	14,173.81	5,521.03	11,995.84	394,939.67	2,025,598.78
බදුල්ල	බදුල්ල	Badulla	17,690.47	9,272.80	306.85	2,314,667.22	672,246.00	3,474,322.48
මොණරාගල	මොණරාගල	Monaragala	10,512.91	6,122.57	31.55	98,531.25	7,389.00	1,897,355.68
ගාල්ල	ගාල්ල	Galle	67,703.08	35,317.81	19,964.45	125,828.48	-	4,513,524.44
මාතලේ	මාතලේ	Mathara	25,516.98	14,559.55	3,822.68	346,369.80	-	4,277,192.31
හම්බන්තොට	හම්බන්තොට	Hambantota	18,963.78	9,321.17	440.48	19,783.36	-	3,447,279.31
රත්නපුර	රත්නපුර	Rathnapura	16,229.76	10,620.78	120.17	641,150.67	478,438.00	4,679,257.56
කෑගල්ල	කෑගල්ල	Kegalla	12,848.49	7,404.27	100.30	272,218.33	-	2,537,472.76
අනුරාධපුර	අනුරාධපුර	Anuradhapura	16,620.35	10,844.39	611.65	180,248.69	38,990.00	3,701,485.71
පොලොන්නරුව	පොලොන්නරුව	Polonnaruwa	6,140.92	4,707.11	94.17	128,716.32	-	1,642,418.86
යාපනය	යාපනය	Jaffna	2,717.26	2,383.55	25,797.67	190,970.00	5,288,544.10	2,160,888.72
වවුනියා	වවුනියා	Vavuni	1,321.62	1,064.33	-	545,122.68	98,311.00	773,815.74
මන්නාරම	මන්නාරම	Mannar	1,318.16	364.97	-	302,855.78	225,051.80	479,829.09
කිලිනොච්චි	කිලිනොච්චි	Killinochchi	453.89	188.48	-	345,786.82	1,930,208.75	191,980.48
මුලතිව්	මුලතිව්	Mulathivu	69.00	73.50	-	-	-	13,307.92
මඩකලපුව	මඩකලපුව	Baticola	6,380.08	2,898.69	193.11	56,323.50	271,825.12	1,611,806.38
අම්පාර	අම්පාර	Ampara	6,758.94	4,476.49	286.38	26,483.85	-	1,812,192.58
ත්‍රිකුණාමලය	ත්‍රිකුණාමලය	Trincomalee	6,713.23	3,304.98	381.11	39,060.83	-	1,240,958.16
එකතුව	එකතුව	Total	691,167.96	409,541.00	188,474.45	15,656,077.85	13,026,334.43	87,789,267.52

පරිච්ඡේදය “4A”  
 பிரச்சேக்கை “4A”  
 Appendix “4A”

2016 ஆம் நிதியாண்டில் மதுவரி அலுவலர்களினால் புகையிலை வரிச் சட்டத்தின் கீழ் மேற்கொள்ளப்பட்ட சுற்றிவளைப்புக்களின் விவரம்  
 2016 இர்டல் வர்ச்சல ஁ல ஐரர்லத திலெவரீன் திலீன் துலகயிலை வரீச் சட்டத்தின் கீழ் மேற்கொள்ளப்பட்ட சுற்றிவளைப்புக்களின் விவரம்  
 Offences under the Tobacco Tax Act detected by Excise Officers - year 2016

දිස්ත්‍රික්කය	மாவட்டம்	District	ඉහණය කරන ලද නඩු සංඛ්‍යාව சுற்றிவளைப்பு மேற்கொள்ளப்பட்ட வழக்கு எண். No. of offences raided	අත්අඩංගුවට ගත් වරදකර- වන් සංඛ්‍යාව செய்யப்பட்ட குற்றவாளிகளின் எண். No. of offenders taken into custody	පනවන ලද දඩ මුදල විதிக்கப்பட்ட குற்றப்பணம் Fine imposed	ඉහණය කරන ලද සීගරේට් සංඛ්‍යාව සුற்றිවනෙකුට සිකර්ට් எண். No. of detected Cigarettes	ඉහණය කරන ලද බීඩ් සංඛ්‍යාව සුற்றිවනෙකුට සිකර්ට් எண். No. of detected Beedi	පනවන ලද දඩ මුදල විதிக்கப்பட்ட குற்றப்பணம் Fine imposed
කොළඹ	கொழும்பு	Colombo	24	24	236,610	2,953	-	528,500.00
ගම්පහ	கம்பஹா	Gampaha	149	149	-	1,063	-	470,500.00
කළුතර	கலுத்தறை	Kalutara	10	10	-	918	-	78,500.00
මහනුවර	கண்டி	Kandy	3	3	-	-	-	-
මාතලේ	மாதலை	Matale	19	19	285	316	247,000	423,000.00
නුවරඑළිය	நுவரெலியா	Nuwara-Eliya	4	4	-	144	-	43,000.00
ගාල්ල	காலி	Galle	19	19	-	1,519	-	79,050.00
මාතර	மாதரை	Matara	-	-	-	-	-	-
හම්බන්තොට	அம்பாந்தோட்டை	Hambantota	5	5	-	1,765	500	47,000.00
යාපනය	யாழ்ப்பாணம்	Jaffna	37	37	-	1,418	-	44,000.00
මන්නාරම	மன்னார்	Mannar	-	-	-	-	-	-
වෑවුනියාව	வவுனியா	Vavunia	6	6	-	737	-	-
කිලිනොච්චිය	கிளிநொச்சி	Killinochchi	1	1	-	82	-	-
මුලතිව්	முல்லைதீவு	Mulathivu	1	1	-	168	-	-
මඩකලපුව	மட்டக்களப்பு	Baticola	54	54	0.431	-	-	16,500.00
අම්පාර	அம்பாரை	Ampara	74	74	-	1,692	-	400,900.00
ත්‍රිකුණාමලය	திருகோணமலை	Trincomalee	-	-	-	-	-	-
කුරුණෑගල	குருநகல்	Kurunegala	175	175	-	476	150,034	387,900.00
පුත්තලම	புத்தளம்	Puttalam	515	515	-	3,444	-	677,500.00
අනුරාධපුර	அனுராதபுரம்	Anuradhapura	12	12	-	1,699	-	5,000.00
පොලොන්නරුව	பொலன்னறை	Polonnaruwa	6	6	-	4	-	-
බදුල්ල	புதுளை	Badulla	-	-	-	-	-	-
මොණරාගල	மொனாரகலை	Monaragala	5	5	-	12	-	200,000.00
රත්නපුර	இரத்தினபுரி	Rathnapura	131	131	-	7,086	-	402,500.00
කෑලණ	கேகலை	Kegalla	80	80	-	6	-	7,500.00
මන්නාරම	மனாரை	Narcotic-Unit	3	3	16,000	6,200	-	2,264,500.00
විගේෂ මෙහෙයුම් ඒකකය (කොළඹ)	விசேஷமேற்கு	B.S.O. (Colombo)	23	23	1,200	15,700	26,780	-
විගේෂ මෙහෙයුම් ඒකකය (මධ්‍යම)	விசே.பி.(காழ்ப்பு)	B.S.O. (Kandy)	7	7	-	-	-	-
විගේෂ මෙහෙයුම් ඒකකය (දකුණ)	விசே.பி.(கா)	B.S.O. (Galle)	13	13	-	-	-	-
විගේෂ මෙහෙයුම් ඒකකය (පැයඹ)	விசே.பி.(எ. மே)	B.S.O. (Wavamba)	147	147	-	18,142	-	-
විගේෂ මෙහෙයුම් ඒකකය (උ. මැද)	விசே.பி.(உ. மத்திய)	B.S.O. (N.Central)	31	31	-	-	-	-
එකතුව	மொத்தம்	Total	1,554	1,554	16,523	65,544	424,314	6,075,850.00

පරිච්ඡේදය “4B”  
 පිරිසෝර්කක “4B”  
 Appendix “4B”

2016 මුදල් වර්ෂය තුළ සුරැකු නිලධාරීන් විසින් දුමකොළ සහ මධ්‍යසාර පිළිබඳ ජාතික අයිතාර් පනත යටතේ කරන ලද ග්‍රහණයන්ගේ විස්තර  
 2016 මුදල් වර්ෂය තුළ සුරැකු නිලධාරීන් විසින් දුමකොළ සහ මධ්‍යසාර පිළිබඳ ජාතික අයිතාර් පනත යටතේ කරන ලද ග්‍රහණයන්ගේ විස්තර  
 2016 මුදල් වර්ෂය තුළ සුරැකු නිලධාරීන් විසින් දුමකොළ සහ මධ්‍යසාර පිළිබඳ ජාතික අයිතාර් පනත යටතේ කරන ලද ග්‍රහණයන්ගේ විස්තර  
**Offences detected by Excise Officers under the National Authority Act on Tobacco and Alcohol in the financial year 2016**

දිස්ත්‍රික්කය	ගොවැල්ල	District	ග්‍රහණය කරන ලද නඩු සංඛ්‍යාව කර්තව්‍යයට ලක්වූ මෙහෙයුම්	අත්අඩංගුවට ගත් විරුදකරුවන් සංඛ්‍යාව සොයාගැනීමට ලක්වූ මෙහෙයුම්	පනත ලද දඩ මුදල විනිසුරු විසින් නියම කරන ලද දඩ මුදල
			No. of offences detected	No. of offenders taken into custody	Fine imposed
කොළඹ	කොළඹ	Colombo	106	106	58,000.00
ගම්පහ	ගම්පහ	Gampaha	42	42	651,500.00
කළුතර	කළුතර	Kalutara	0	0	2,000.00
මහනුවර	මහනුවර	Kandy	770	770	1,488,000.00
මාතලේ	මාතලේ	Matale	8	8	-
නුවරඑළිය	නුවරඑළිය	Nuwara-Eliya	332	332	614,000.00
ගාල්ල	ගාල්ල	Galle	4	4	-
මාතර	මාතර	Matara	-	-	-
හම්බන්තොට	හම්බන්තොට	Hambantota	-	-	-
යාපනය	යාපනය	Jaffna	22	22	94,000.00
මන්නාරම	මන්නාරම	Mannar	105	105	83,200.00
වවුනියාව	වවුනියාව	Vavunia	232	232	37,000.00
කිලිනොච්චිය	කිලිනොච්චිය	Kilinochchi	64	64	87,000.00
මුලතිව්	මුලතිව්	Mulathivu	35	35	35,000.00
මඩකලපුව	මඩකලපුව	Baticola	78	78	399,000.00
අම්පාර	අම්පාර	Ampara	178	178	270,000.00
ත්‍රිකුණාමලය	ත්‍රිකුණාමලය	Trincomalee	-	-	381,500.00
කුරුණෑගල	කුරුණෑගල	Kurunegala	128	128	-
පුත්තලම	පුත්තලම	Puttalam	198	198	807,500.00
අනුරාධපුර	අනුරාධපුර	Anuradhapura	247	247	473,500.00
පොළොන්නරුව	පොළොන්නරුව	Polonnaruwa	30	30	86,000.00
බදුල්ල	බදුල්ල	Badulla	68	68	180,500.00
මොණරාගල	මොණරාගල	Monaragala	43	43	69,500.00
රත්නපුර	රත්නපුර	Rathnapura	-	-	-
කෑගල්ල	කෑගල්ල	Kegalla	4	4	11,500.00
මන්නේරුව	මන්නේරුව	Narcotic-Unit	1	1	-
විගේෂ මෙහෙයුම් ඒකකය (කොළඹ)	විගේෂ මෙහෙයුම් ඒකකය (කොළඹ)	B.S.O. (Colombo)	-	-	-
විගේෂ මෙහෙයුම් ඒකකය (මධ්‍යම)	විගේෂ මෙහෙයුම් ඒකකය (මධ්‍යම)	B.S.O. (Kandy)	-	-	-
විගේෂ මෙහෙයුම් ඒකකය (දකුණ)	විගේෂ මෙහෙයුම් ඒකකය (දකුණ)	B.S.O. (Galle)	-	-	-
විගේෂ මෙහෙයුම් ඒකකය (වයඹ)	විගේෂ මෙහෙයුම් ඒකකය (වයඹ)	B.S.O. (Wayamba)	-	-	-
විගේෂ මෙහෙයුම් ඒකකය (උ. මැද)	විගේෂ මෙහෙයුම් ඒකකය (උ. මැද)	B.S.O. (N. Central)	22	22	-
එකතුව	එකතුව	Total	2,717	2,717	5,828,700.00

පරිච්ඡේදය “5A”  
Appendix “5A”  
பிற்பேரீச்சுக்கை “5A”

සුරාබදු පදේශ අනුබල මන්දලය ආශ්‍රිත අන් අඩංගුවට ගැනීම සහ මන්දලය ප්‍රමාණය  
මනුෂ්‍ය පිරිනැමීමේ ප්‍රමාණය මොනවාද  
Drug Related Arrests by Excise Areas and Quantity of Drugs

කැනබිස්  
கannabis

පදේශය	පිරිනැමීමේ ප්‍රමාණය	ප්‍රදේශය	2016				අධිකරණ වර්ගය Court Category		ප්‍රතිඵල			මරණ දඬුවම Death Penalty මරණ தண்டனை
			මුදා හැරීමේ මිලියම් කිලෝ gram	ප්‍රමාණය Quantity		මෙහෙයුම් අධිකරණ Magistrate Court	මහාධිකරණ ධර්ම High Court	රු. මු. R.S.	වත්මන විශාල Prison	ප්‍රතිඵල Result		
				මුදා හැරීමේ මිලියම් කිලෝ gram	2015						2016	
වත්මන I	මෙහෙයුම් I	වයඹ පළාත I	3,231	53	1,209	-	1,209	-	2,370,700.00	-	4	-
වත්මන II	මෙහෙයුම් II	වයඹ පළාත II	12	220	19	-	19	-	59,000.00	-	120hrs	-
වත්මන III	මෙහෙයුම් III	වයඹ පළාත III	449	420	339	6	339	-	1,831,950.00	1	-	-
වයඹ I	වයඹ I	වයඹ I	755	20	28	-	28	-	90,500.00	-	-	-
වයඹ II	වයඹ II	වයඹ II	1,028	450	31	-	31	-	146,000.00	-	-	-
උතුරු මැද	උතුරු මැද	උතුරු මැද	12,013	260	53	-	52	1	198,000.00	-	-	-
මධ්‍යම	මධ්‍යම	මධ්‍යම	178	50	23	-	23	-	81,000.00	-	-	-
උතුර	උතුර	උතුර	659	-	51	49,820	51	-	192,000.00	-	-	-
දකුණ	දකුණ	දකුණ	1,115	750	69	20,500	69	-	48,500.00	-	15 hrs	-
උතුර I	උතුර I	උතුර I	1,040	575	78	-	78	-	222,000.00	-	-	-
උතුර II	උතුර II	උතුර II	221,768	-	17	-	7	10	135,000.00	10	-	-
නැගෙනහිර	නැගෙනහිර	නැගෙනහිර	69	30	17	-	17	-	-	-	-	-
වි. මෙ. ඒ (කොළඹ)	වි. මෙ. ඒ (කොළඹ)	වි. මෙ. ඒ (කොළඹ)	13,950	-	66	-	64	2	376,900.00	-	-	-
වි. මෙ. ඒ (මධ්‍යම)	වි. මෙ. ඒ (මධ්‍යම)	වි. මෙ. ඒ (මධ්‍යම)	-	60,000	16	-	16	-	-	-	-	-
වි. මෙ. ඒ (දකුණ)	වි. මෙ. ඒ (දකුණ)	වි. මෙ. ඒ (දකුණ)	-	-	10	-	10	-	-	-	-	-
වි. මෙ. ඒ (පැරණි)	වි. මෙ. ඒ (පැරණි)	වි. මෙ. ඒ (පැරණි)	18	500	5	-	5	-	18,500.00	-	-	-
වි. මෙ. ඒ (දකුණ)	වි. මෙ. ඒ (දකුණ)	වි. මෙ. ඒ (දකුණ)	7	-	3	-	3	-	8,000.00	-	-	-
වි. මෙ. ඒ (උතුරු)	වි. මෙ. ඒ (උතුරු)	වි. මෙ. ඒ (උතුරු)	-	-	1	-	1	-	-	-	-	-
මන්දලය නැගෙනහිර	මන්දලය නැගෙනහිර	මන්දලය නැගෙනහිර	78,688	-	342	15,000	340	2	1,322,000.00	-	2	-
එකතුව	එකතුව	එකතුව	334,983	328	2,377	70,320	2,362	15	7,100,050.00	11	6	-

පරිච්ඡේදය “5B”  
 பிற்சேர்க்கை “5B”  
 Appendix “5B”

සුරාලද පද්ධති අනුව මත්ද්‍රව්‍ය ආශ්‍රිත අත් අඩංගුවට ගැනීම් සහ මත්ද්‍රව්‍ය ප්‍රමාණය  
 மதுவாரி பிரதேச ரீதியாக போதைப்பொருள் தொடர்பான கைதுகளும் போதைப்பொருள் வகைகளும்

Drug Related Arrests by Excise areas and Quantity of drugs

හෙරොයින්  
 ஹெரோயின்  
**Heroin**

ප්‍රදේශය	பிரதேசம்	Area	2016			අධිකරණ වර්ගය வகுதி	நீதிமன்ற Court Category	රු. ශ. Rs.	பெறியேறு Result		මරණ දඬුවම Death Penalty மரண தண்டனை	
			ලාභක සංඛ්‍යාව சுற்றிவரையு எண். Number of Detection	ප්‍රමාණය මාත්‍රය Quantity					අධිකරණය මෙහෙයුමක් අධිකරණය நீதிமன்ற Magistrate Court	අත්අඩංගුවට ගැනීම් අත්අඩංගුවට ගැනීම් Prison		ප්‍රජා සේවය சமூக சேவை Service
				මුළු කිරීම gram	මිලිග්‍රෑම් මිලි ග්‍රෑම් milli gram							
වස්තූනි රජය	මෙහි මාකානම් I	Western Province I	381	1,131	539	379	2	2,355,000.00	-	14	-	
වස්තූනි රජය	මෙහි මාකානම් II	Western Province II	2	-	40	2	-	7,500.00	-	150hrs	-	
වස්තූනි රජය	මෙහි මාකානම් III	Western Province III	126	23	210	126	-	982,000.00	-	1	-	
වයඹ I	වයඹ මෙහි I	Wayaba I	5	1	80	5	-	25,000.00	-	-	-	
වයඹ II	වයඹ මෙහි II	Wayaba II	14	1	770	14	-	147,500.00	-	-	-	
උතුරු මැද	වයඹ මධ්‍යම	North Central	3	-	180	3	-	20,000.00	1	-	-	
මධ්‍යම	මධ්‍යම	Central	4	-	860	4	-	16,000.00	-	-	-	
උතුර	උතුර	Uva	-	-	-	-	-	-	-	-	-	
සබරගමුව	සබරගමුව	Sabaragamuwa	3	-	205	3	-	20,000.00	-	-	-	
දකුණ	දකුණ	Southern	22	14	265	22	-	116,000.00	-	-	-	
උතුර I	වයඹ I	Northern I	1	185	180	1	-	-	-	-	-	
උතුර II	වයඹ II	Northern II	-	-	-	-	-	-	-	-	-	
නැගෙනහිර	කිලිනුග	Eastern	-	-	-	-	-	-	-	-	-	
ව. මෙ. ඒ (නැගෙනහිර)	වි. මෙ. ඒ. (කොළඹ)	B.S.O Colombo	-	-	-	-	-	-	-	-	-	
ව. මෙ. ඒ (මධ්‍යම)	වි. මෙ. ඒ. (මධ්‍යම)	B.S.O Central	-	-	-	-	-	-	-	-	-	
ව. මෙ. ඒ (වයඹ)	වි. මෙ. ඒ. (වයඹ)	B.S.O. (North Western)	10	1	500	10	-	64,500.00	-	-	-	
ව. මෙ. ඒ (දකුණ)	වි. මෙ. ඒ. (දකුණ)	B.S.O. (Southern)	-	-	-	-	-	-	-	-	-	
ව. මෙ. ඒ (උතුරු මැද)	වි. මෙ. ඒ. (උතුරු මැද)	B.S.O. (North central)	-	-	-	-	-	-	-	-	-	
මත්ද්‍රව්‍ය නාශක ආයතන	මත්ද්‍රව්‍ය නාශක ආයතන	Narcotic- Unit	538	156	428	522	16	3,459,500.00	-	4	-	
එකතුව	එකතුව	Total	1,109	1,516	257	1,091	18	7,193,000.00	1	19/150hrs	-	

පරිෂ්කා “5C”  
 பிரச்சேர்க்கை “5C”  
 Appendix “5C”

සුරතල පදේශ අනුව මන්දලය ආශ්‍රිත අන් අඩංගුවට ගැනීම් සහ මන්දලය ප්‍රමාණය  
 மதுவாரி பிரதேச ரீதியாக போதைப்பொருள் தொடர்பான கைதுகளும் போதைப்பொருள் வகைகளும்  
**Drug Related Arrests by Excise areas and Quantity of drugs**

සුරතල  
 ஏணையின

**OTHER DRUGS**

පදේශය	பிரதேசம்	Area	2016		අධිකරණ වර්ගය Court Category		රු. ශ. Rs.	වැරද්දේ ප්‍රතිඵලය Result		මරණ දඬුවම Death Penalty මරණ தண்டனை
			ග්‍රාහක සංඛ්‍යාව අත්අඩංගුව Number of Detection	ප්‍රමාණය අග්‍රාහක Quantity	අධිකරණය අධිකරණය Magistrate Court	උසස් අධිකරණය High Court		වන්දනා වන්දනා Prison	ප්‍රජා සේවය ප්‍රජා සේවය Comm. Service	
බස්නාහිර පලාත I	බස්නාහිර පලාත I	Western Province I	1	2	280	1	-	-	-	-
බස්නාහිර පලාත II	බස්නාහිර පලාත II	Western Province II	1	-	-	1	-	-	-	-
බස්නාහිර පලාත III	බස්නාහිර පලාත III	Western Province III	4	-	-	4	-	-	-	-
වයඹ I	වයඹ I	Wayaba I	1	27	-	1	-	-	-	-
වයඹ II	වයඹ II	Wayaba II	59	-	-	59	-	-	-	-
උතුරු මැද	උතුරු මැද	North Central	-	-	-	-	-	-	-	-
මධ්‍යම	මධ්‍යම	Central	22	8,317	-	22	-	-	-	-
ඌව	ඌව	Uva	-	-	-	-	-	-	-	-
සබරගමුව	සබරගමුව	Sabaragamuwa	1	14	360	1	-	-	-	-
දකුණ	දකුණ	Southern	1	75	-	1	1,500.00	-	-	-
උතුර I	උතුර I	Northern I	-	-	-	-	-	-	-	-
උතුර II	උතුර II	Northern II	1	24	750	1	37,000.00	-	-	-
නැගෙනහිර	නැගෙනහිර	Eastern	1	-	-	1	-	-	-	-
වි. මෙ. ඒ (නොළඹ)	වි. මෙ. ඒ (නොළඹ)	B.S.O Colombo	2	10	-	2	-	-	-	-
වි. මෙ. ඒ (මධ්‍යම)	වි. මෙ. ඒ (මධ්‍යම)	B.S.O Central	-	-	-	-	-	-	-	-
වි. මෙ. ඒ (වයඹ)	වි. මෙ. ඒ (වයඹ)	B.S.O. (North Western)	-	-	-	-	10,000.00	-	-	-
වි. මෙ. ඒ (දකුණ)	වි. මෙ. ඒ (දකුණ)	B.S.O. (Southern)	2	-	-	2	-	-	-	-
වි. මෙ. ඒ (උතුරු මැද)	වි. මෙ. ඒ (උතුරු මැද)	B.S.O. (North central)	-	-	-	-	-	-	-	-
මන්දලය නොමැත	මන්දලය නොමැත	Narcotic- Unit	1	340,792	410	1	17,500.00	-	-	-
එකතුව	එකතුව	Total	97	349,262	800	97	66,000.00	-	-	-



පරිච්ඡේදය "5D"  
 பிற்போக்கை "5D"  
 Appendix "5D"

සිතීම/පුරුෂ භාවය සහ වරද අනුව බන්ධනාගාරගත කිරීම  
 பாலரிதியாகவும் தவறு ரீதியாகவும் சிறைவாசம்  
**Prison Admissions by sex and Offence**

ප්‍රදේශය	பிரதேசம்	Area	2016			
			මත්ද්‍රව්‍ය පොதைப்பொருள் Narcotic		பிற்போக்கை Excoise	
			පිරිමි ஆண் Male	ගැහැණු பெண் Female	පිරිමි ஆண் Male	ගැහැණු பெண் Female
බස්නාහිර පලාත I	மேல் மாகாணம் I	Western Province I	-	-	-	-
බස්නාහිර පලාත II	மேல் மாகாணம் II	Western Province II	-	-	-	-
බස්නාහිර පලාත III	மேல் மாகாணம் III	Western Province III	1	-	1	-
වයඹ I	බැ. මෙහෙය I	Wayaba I	-	-	-	-
වයඹ II	බැ. මෙහෙය II	Wayaba II	-	-	-	-
උතුරු මැද	බැ. මත්තිය	North Central	1	-	-	-
මධ්‍යම	මත්තිය	Central	-	-	9	-
උඹව	ඹව	Uva	-	-	-	-
සබරගමුව	සබරගමුව	Sabaragamuwa	-	-	-	-
දකුණ	දකුණ	Southern	-	-	-	-
උතුර I	බැ. I	Northern I	10	-	3	-
උතුර II	බැ. II	Northern II	-	-	-	-
නැගෙනහිර	නැගෙනහිර	Eastern	-	-	-	-
වි. මෙ. ඒ (කොළඹ)	වි. මෙ. ඒ. (කොළඹ)	B.S.O Colombo	-	-	-	-
වි. මෙ. ඒ (මධ්‍යම)	වි. මෙ. ඒ. (මධ්‍යම)	B.S.O Central	-	-	-	-
වි. මෙ. ඒ (වයඹ)	වි. මෙ. ඒ. (බැ. මෙහෙය)	B.S.O. (North Western)	-	-	-	-
වි. මෙ. ඒ (දකුණ)	වි. මෙ. ඒ. (දකුණ)	B.S.O. (Southern)	-	-	-	-
වි. මෙ. ඒ (උතුරු මැද)	වි. මෙ. ඒ. (බැ. මත්තිය)	B.S.O. (North central)	-	-	-	-
මත්ද්‍රව්‍ය නාශක අංශය	පොதைப்பொருள் அலகு	Narcotic- Unit	-	-	-	-
එකතුව	மொத்தம்	Total	12	-	13	-



පරිච්ඡේදය “5F”  
 பிற்சேர்க்கை “5F”  
 Appendix “5F”

මන්දලය සහ සුරතල ප්‍රදේශය අනුව මන්දලය ආශ්‍රිත අත්දැකීම්වලට ගැනීම්  
 போதைப்பொருள்தர்ப்பாகவும் மதுவாரி பிரதேச ரீதியாகவும் போதைப்பொருள் தொடர்பற்ற கைதுகள்  
 Drug Related Arrests by Drug & Excise Area

ප්‍රදේශය	பிரதேசம்	Area	කංසා කැබ්‍රිස් Cannabis		හෙරොයින් හෙරොයින් Heroin		වෙනත් ඉවහරයන් Other		එකතුව ඉවහරයන් Total	
			2016	2016	2016	2016	2016	2016		
බස්නාහිර පළාත I	මුලු මහකාණ්ඩ I	Western Province I		1,209	381	1			1,591	
බස්නාහිර පළාත II	මුලු මහකාණ්ඩ II	Western Province II		19	2	1			22	
බස්නාහිර පළාත III	මුලු මහකාණ්ඩ III	Western Province III		339	126	4			469	
වයඹ I	බැ. මුලු I	Wayaba I		28	5	1			34	
වයඹ II	බැ. මුලු II	Wayaba II		31	14	59			104	
උතුරු මැද	බැ. මන්නාරම	North Central		53	3	-			56	
මධ්‍යම	මන්නාරම	Central		23	4	22			49	
උතුර	ඔහුවා	Uva		51	-	-			51	
සබරගමුව	සඳුකලුව	Sabaragamuwa		69	3	1			73	
දකුණ	දකුණ	Southern		78	22	1			101	
උතුර I	බැ. I	Northern I		17	1	-			18	
උතුර II	බැ. II	Northern II		17	-	1			18	
නැගෙනහිර	කිලිනොච්චි	Eastern		66	-	1			67	
වි. මෙ. ඒ (කොළඹ)	බී.සෙ.ඒ.(කොළඹ)	B.S.O Colombo		16	-	2			18	
වි. මෙ. ඒ (මධ්‍යම)	බී.සෙ.ඒ.(මධ්‍යම)	B.S.O Central		10	-	-			10	
වි. මෙ. ඒ (වයඹ)	බී.සෙ.ඒ.(බැ. මුලු)	B.S.O. (North Western)		5	10	-			15	
වි. මෙ. ඒ (දකුණ)	බී.සෙ.ඒ.(දකුණ)	B.S.O. (Southern)		3	-	2			5	
වි. මෙ. ඒ (උතුරුමැද)	බී.සෙ.ඒ.(බැ. මන්නාරම)	B.S.O. (North central)		1	-	-			1	
මන්දලය නොමැති	போதைப்பொருள் அலகு	Narcotic- Unit		342	538	1			881	
එකතුව	மொத்தம்	Total		2,377	1,109	97			3,583	

**පරිච්ඡේදය “6A”**  
**பிரிவுசர்க்கை “6A”**  
**Appendix “6A”**  
**2016 මුදල් වර්ෂය තුළ (සමමත කළ නොකැබිලි කිරීම) අපරාධ විලිබද විශ්ලේෂණාත්මක සංඛ්‍යා විස්තර සටහන**  
**2016 நிதியாண்டில்(உடன்பட்டிருக்க வரமுடியாத)குற்றங்களின் வகைப்படுத்தப்பட்ட பிரித்தொடுப்பு**  
**Classified abstract (non compoundable crimes) statement for the financial Year 2016**

Offence தவறு වැරදි	2016 වර්ෂය තුළ අල්ලා ගන්නා ලද වැරදි Detected offense during the year 2016	2015 නඩු අතරින් 2016 වර්ෂය තුළ අල්ලා ගැනීම Cases filed in the year 2016 among cases in the 2015	2016 නඩු අතරින් 2016 වර්ෂය තුළ අල්ලා ගැනීම Cases filed in the year 2016 among cases in the 2016	2015 නඩු අතරින් 2017 වර්ෂය තුළ අල්ලා ගැනීම Cases filed in the year 2016 among cases in the 2017	වර්ෂය තුළ අල්ලා ගැනීම Number of the accused during the Year 2016	2016 වර්ෂයේ වැරදි කිරීම් සඳහා අල්ලා ගැනීම Number of the accused during the Year 2016	2016 අතරින් විභාග වීමෙන් පසු මහේස්ත්‍රාත්වරයා විසින් වරදකරුවන් කල නඩු ගණන The number of cases the magistrate declared guilty after the trial in 2016
1. නීති විරෝධී ලෙස මත්පැන් පෙරීම, සාදා විලිබද මත්පානය නිෂේධනය කිරීම Unlawful manufacture of liquor (U.M.A.)	915	33	737	178	770	915	52
2. Possession of unlawful manufactured liquor (P.U.M.L.) සාදා විලිබද මත්පානය නිෂේධනය කිරීම නීති විරෝධී ලෙස නිෂේධනය කරන ලද මත්පැන් අයිතියේ කඩා ගැනීම.	513	32	432	81	464	513	4
3. Possession of unlawful manufactured Spirits (P.U.D.S.) සාදා විලිබද මත්පානය නිෂේධනය කිරීම නීති විරෝධී ලෙස නිෂේධනය කරන ලද පේෂී අයිතියේ කඩා ගැනීම	13,050	701	11,216	1,834	11,917	13,050	509
4. Possession of Utensils உபகரணங்களை வைத்திருத்தல் උපකරණ අයිතියේ කඩා ගැනීම	24	-	20	4	20	24	1
5. රටබිම විලිබද කරන ලද වැරදි බෙහිඳිලි මත්පානය නිෂේධනය කිරීම Foreign Liquor Offence	2,503	205	2,050	453	2,255	2,503	252
6. Unlawful sales of Arrack (U.S.A.) නීති විරෝධී ලෙස අරක්කු විකිීම	2,699	110	2,141	558	2,251	2,699	1,026
7. නීති විරෝධී ලෙස අරක්කු අයිතියේ කඩා ගැනීම හෝ ප්‍රවාහනය කිරීම සාදා විලිබද මත්පානය නිෂේධනය කිරීම Unlawful possession or unlawful transport of arrack (U.P.A., U.T.A.)	103	2	95	8	97	103	3
8. Unlawful sales of toddy ( U.S.T.) සාදා විලිබද මත්පානය නිෂේධනය කිරීම	2,667	109	1,941	726	2,050	2,667	581
9. Unlawful possession or unlawful transport of Toddy ( U.P.T.) සාදා විලිබද මත්පානය නිෂේධනය කිරීම නීති විරෝධී ලෙස රා අයිතියේ කඩා ගැනීම හෝ රා ප්‍රවාහනය කිරීම	2,429	153	1,549	880	1,702	2,429	196
10. වෙනත් වැරදි වීර තොරතුරු Other Offence	7,879	177	7,354	525	7,531	7,879	144
Total මෙහිදී	32,782	1,522	27,535	5,247	29,057	32,782	2,768

පරිච්ඡේදය "6B"  
 பிரச்சாரக்கை "6B"  
 Appendix "6B"

2016 මුදල් වර්ෂය තුළ (සම්මත කළ නොහැකිව තිබූ) අපරාධ පිළිබඳ විශ්ලේෂණාත්මක සංඛ්‍යා විස්තර සටහන  
 2016 நிதியாண்டில்(உடன்பட்டிருக்கு வரமுடியாத)குற்றங்களின் வகைப்படுத்தப்பட்ட பிரித்தொடுப்பு  
**Classified abstract (non compoundable crimes) statement for the financial Year 2016**

Offence தவறு වැරදි	2016 පැවරු නඩු අතරින් විභාග වීමෙන් පසු මෙහි ස්ථානවලින් කුමරු විසින් දිඳිකියින් නිදහස් කරනු ලැබූ නඩු ගණන	Cases Filed in 2016 2016 පවරු නඩු අතරින්			Number children made offence in the 2016 (below 18 years old) 2015இல் குற்றவாளியாகப்பட்ட பிள்ளைகளின் எண். (18வயதிற்கு குறைந்த) 2016 වරදකරුවන් කරනු ලැබූ බාලයන් ගණන	
		Warrants பிரபාணை වරෙන්දු නඩු	is being trialed විචාරිතව கொண்டுருக்கும் විභාග වෙමින් පවතින නඩු	Others		Total மொத்தம் වෙනත්
1. නීති විරෝධී ලෙස මත්පැන් පෙරීම. சட்டவிரோத மதுபானம் தயாரித்தல் Unlawful manufacture of liquor (U.M.A.)	95	38	19	3	60	
2. Possession of unlawful manufactured liquor (P.U.M.L.) சட்டவிரோதமாக உற்பத்திசெய்த மதுபானத்தை வைத்திருத்தல் නීති විරෝධී ලෙස නිෂ්පාදනය කරන ලද මත්පැන් අයිතියේ තබා ගැනීම.	28	24	6	1	31	
3. Possession of unlawful manufactured Spirits (P.U.D.S) சட்டவிரோதமாக உற்பத்திசெய்த மதுபானத்தை த்திருத்தல் නීති විරෝධී ලෙස නිෂ්පාදනය කරන ලද ස්ප්‍රීතු අයිතියේ තබා ගැනීම	392	382	41	433	856	2
4. Possession of Utensils உபகரணங்களை வைத்திருத்தல் උපකරණ අයිතියේ තබා ගැනීම	1	1			1	
5. රටබීම පිළිබඳ කපන ලද වැරදි மெனிநட்டி மதுபானம் தெடாபான தவறு Foreign Liquor Offence	225	56	1		57	
6. Unlawful sales of Arrack (U.S.A.) නීති විරෝධී ලෙස අරක්කු විකිණීම	14	52	10	5	67	
7. නීති විරෝධී ලෙස අරක්කු අයිතියේ තබා ගැනීම හෝ ප්‍රවාහනය කිරීම சட்டவிரோத சாராயத்தை வைத்திருத்தல் அல்லது கொண்டுசெல்லல் Unlawful possession or unlawful transport of arrack (U.P.A., U.T.A.)	9		2		2	
8. Unlawful sales of toddy ( U.S.T.) சட்டவிரோதமாக கள் விற்கல் නීති විරෝධී ලෙස රා විකිණීම	324	130	8	14	152	
9. Unlawful possession or unlawful transport of Toddy (U.P.T.) சட்டவிரோதமாக கள்ளை வைத்திருத்தல் அல்லது கொண்டுசெல்லல் නීති විරෝධී ලෙස රා අයිතියේ තබා ගැනීම හෝ රා ප්‍රවාහනය කිරීම	36	27	7	21	55	
10. වෙනත් වැරදි පிற තහනම් කරුණු වෙනත් මුදල්	1,148	30	11	8	49	1
Total மொத்தம் එකතුව	2,272	740	105	485	1,330	3

පරිච්ඡේදය “6C”  
 පිරිසෝර්කක “6C”  
 Appendix “6C”

2016 මුදල් වර්ෂය තුළ (සමභව කළ නොහැකිව තිබූ) අපරාධ පිළිබඳ විශ්ලේෂණයක සංඛ්‍යා විස්තර සටහන  
 2016 நிதியාණ්ඩයේ(උදාහරණයක් ලෙස) වැරදිවැරදිව(සහ) නොවැරදිව(සහ) කෙටි කාලීනව පිටවූ ජනපත(සහ) වැරදිවැරදිව(සහ) නොවැරදිව(සහ) කෙටි කාලීනව  
**Classified abstract (non compoundable crimes) statement for the financial Year 2016**

Offence	2016 අපරාධ නඩු අතරින් දඩ ගසනු ලැබූ අගය	2016 අපරාධ නඩු අතරින් කළ නොහැකිව තිබූ අපරාධ නඩු අතරින් කෙටි කාලීනව පිටවූ ජනපත(සහ) වැරදිවැරදිව(සහ) නොවැරදිව(සහ) කෙටි කාලීනව	2016 අපරාධ නඩු අතරින් කෙටි කාලීනව පිටවූ ජනපත(සහ) වැරදිවැරදිව(සහ) නොවැරදිව(සහ) කෙටි කාලීනව	2016 අපරාධ නඩු අතරින් කෙටි කාලීනව පිටවූ ජනපත(සහ) වැරදිවැරදිව(සහ) නොවැරදිව(සහ) කෙටි කාලීනව	2016 අපරාධ නඩු අතරින් කෙටි කාලීනව පිටවූ ජනපත(සහ) වැරදිවැරදිව(සහ) නොවැරදිව(සහ) කෙටි කාලීනව	2016 අපරාධ නඩු අතරින් කෙටි කාලීනව පිටවූ ජනපත(සහ) වැරදිවැරදිව(සහ) නොවැරදිව(සහ) කෙටි කාලීනව	2016 අපරාධ නඩු අතරින් කෙටි කාලීනව පිටවූ ජනපත(සහ) වැරදිවැරදිව(සහ) නොවැරදිව(සහ) කෙටි කාලීනව	2016 අපරාධ නඩු අතරින් කෙටි කාලීනව පිටවූ ජනපත(සහ) වැරදිවැරදිව(සහ) නොවැරදිව(සහ) කෙටි කාලීනව	2016 අපරාධ නඩු අතරින් කෙටි කාලීනව පිටවූ ජනපත(සහ) වැරදිවැරදිව(සහ) නොවැරදිව(සහ) කෙටි කාලීනව
Offence	Fined or bound over	Number of imprisonment without wiping or fine	2016 අපරාධ නඩු අතරින් කෙටි කාලීනව පිටවූ ජනපත(සහ) වැරදිවැරදිව(සහ) නොවැරදිව(සහ) කෙටි කාලීනව	2016 අපරාධ නඩු අතරින් කෙටි කාලීනව පිටවූ ජනපත(සහ) වැරදිවැරදිව(සහ) නොවැරදිව(සහ) කෙටි කාලීනව	2016 අපරාධ නඩු අතරින් කෙටි කාලීනව පිටවූ ජනපත(සහ) වැරදිවැරදිව(සහ) නොවැරදිව(සහ) කෙටි කාලීනව	2016 අපරාධ නඩු අතරින් කෙටි කාලීනව පිටවූ ජනපත(සහ) වැරදිවැරදිව(සහ) නොවැරදිව(සහ) කෙටි කාලීනව	2016 අපරාධ නඩු අතරින් කෙටි කාලීනව පිටවූ ජනපත(සහ) වැරදිවැරදිව(සහ) නොවැරදිව(සහ) කෙටි කාලීනව	2016 අපරාධ නඩු අතරින් කෙටි කාලීනව පිටවූ ජනපත(සහ) වැරදිවැරදිව(සහ) නොවැරදිව(සහ) කෙටි කාලීනව	2016 අපරාධ නඩු අතරින් කෙටි කාලීනව පිටවූ ජනපත(සහ) වැරදිවැරදිව(සහ) නොවැරදිව(සහ) කෙටි කාලීනව
1. නීති විරෝධී ලෙස මත්පැන් පෙරීම. ආදිය. Unlawful manufacture of liquor (U.M.A.)	628	6	18	1,511	11	16,148,000.00			
2. Possession of unlawful manufactured liquor (P.U.M.L.) ආදිය. Unlawful possession or unlawful transport of liquor (U.P.A., U.T.A.)	602		21	1,392	1	4,988,500.00			
3. Possession of unlawful manufactured spirits (P.U.D.S.) ආදිය. Unlawful possession or unlawful transport of spirits (U.P.S., U.T.S.)	9,863	2	108	7,608	4	66,810,750.00			
4. Possession of Utensils ආදිය. Unlawful possession or unlawful transport of Utensils	20	0				262,500.00			
5. රටකට පිටතට කෙටි කාලීනව පිටවූ බෝම්බුන්. ආදිය. Unlawful export of Explosives	1,812	2	16	2,350	2	13,593,000.00			
6. Unlawful sales of Arrack (U.S.A.) ආදිය. Unlawful sale or transport of Arrack	1,935	1	52	6,789	10	16,282,500.00			
7. නීති විරෝධී ලෙස අරක්කු අයිතියේ තබා ගැනීම හෝ ප්‍රවාහනය කිරීම. ආදිය. Unlawful possession or unlawful transport of Arrack	32	0	0	0	0	702,500.00			
8. Unlawful sales of toddy (U.S.T.) ආදිය. Unlawful possession or unlawful transport of Toddy	3,135	2	14	872	328	9,581,900.00			
9. Unlawful possession or unlawful transport of Toddy (U.P.T.) ආදිය. Unlawful possession or unlawful transport of Toddy	2,502	0	79	3,287	28	6,398,150.00			
10. වෙනත් වැරදි පිරි තහනම් කිරීම. ආදිය. Other Offences	4,408	0	31	724	9	15,554,500.00			
<b>Total</b>	<b>24,937</b>	<b>13</b>	<b>339</b>	<b>24,533</b>	<b>393</b>	<b>150,322,300.00</b>			

පරිච්ඡේදය “7A”  
 பிரச்சேக்கை “7A”  
 Appendix “7A”

2016 මුදල් වර්ෂය තුළ විදේශ මත්පැන් බලපත්‍ර වලින් ලබා ඇති ආදායම  
 2016 நிதியாண்டில் வெளிநாட்டு மதுபான உரிமங்களிலிருந்து அறவிடப்பட்ட கட்டணங்கள்  
 Statement of Fees Recovered from Foreign liquor licences for the financial Year 2016

දිස්ත්‍රික්කය	மாவட்டம்	District	විදේශ මත්පැන් බලපත්‍ර මගින් ලබාගත් මුදල Foreign Liquor Tervens Remits	වෙළඳ මත්පැන් බලපත්‍ර Wholesale Licences FL-3	සිල්ලටු විකුණුම් බලපත්‍ර Retail Licences FL-4	හෝටලය සහ විවේක මධ්‍යස්ථාන බලපත්‍ර Hotel Licences FL-7	විනෝද මධ්‍යස්ථාන බලපත්‍ර Entertainment Bar Licences FL-9	දුම්රිය හෝටලය සහ පුනරාවර්තන බලපත්‍ර Railway restaurant Licences FL-10	අ.නි. 06 බලපත්‍ර
කොළඹ	கொழும்பு	Colombo	7,265,000.00	15,280,333.00	128,800,000.00	49,624,254.00	2,400,000.00	140,000.00	1,300,000.00
ගම්පහ	ගැඹුණු	Gampaha	1,860,000.00	9,000,000.00	57,900,000.00	43,544,997.00	900,000.00	-	13,666,666.00
කලුතර	කලුතර	Kalutara	2,282,500.00	5,000,000.00	8,680,000.00	25,303,333.00	1,540,000.00	-	2,000,000.00
කහුටුර	කහුටුර	Kandy	17,926,000.00	1,000,000.00	34,000,000.00	26,088,219.00	300,000.00	-	12,166,667.67
මාතලේ	මාතලේ	Matale	-	-	11,300,000.00	12,700,000.00	-	-	-
නුවරඑළිය	නුවරඑළිය	Nuwara- Eliya	30,818,600.00	1,000,000.00	38,909,000.00	11,473,914.00	300,000.00	-	7,000,000.00
ගාල්ල	ගාල්ල	Galle	-	2,000,000.00	19,050,000.00	39,329,053.68	309,000.00	-	500,000.00
මාතලේ	මාතලේ	Matara	-	-	14,600,000.00	12,079,235.00	900,000.00	-	-
හම්බන්තොට	හම්බන්තොට	Hambantota	-	1,000,000.00	6,200,000.00	12,161,187.00	900,000.00	-	19,000,000.00
යාපනය	යාපනය	Jaffna	-	1,300,000.00	12,125,000.00	3,700,000.00	3,300,000.00	-	-
මන්නාරම	මන්නාරම	Mannar	-	-	1,300,000.00	400,000.00	-	-	-
වවුනියාව	වවුනියාව	Vavunia	-	-	4,400,000.00	2,100,000.00	300,000.00	-	-
කිලිනොච්චිය	කිලිනොච්චිය	Killinochchi	-	-	-	800,000.00	-	-	-
මුලතිව්	මුලතිව්	Mulathivu	-	-	300,000.00	800,000.00	-	-	-
මඩකලපුව	මඩකලපුව	Batticaloa	-	1,000,000.00	9,300,000.00	5,200,000.00	-	-	4,500,000.00
අම්පාර	අම්පාර	Ampara	-	1,000,000.00	7,060,000.00	4,301,000.00	-	-	1,000,000.00
ත්‍රිකුණාමලය	ත්‍රිකුණාමලය	Trincomalee	-	300,000.00	2,250,000.00	3,465,000.00	200,000.00	-	-
කුරුමා	කුරුමා	Kurumegala	-	1,000,000.00	19,800,000.00	9,608,550.00	920,000.00	-	10,500,000.00
පුත්තම	පුත්තම	Puttalam	1,237,500.00	4,705,555.56	12,300,000.00	4,900,000.00	900,000.00	-	1,100,000.00
අනුරාධපුර	අනුරාධපුර	Anuradhapura	-	2,000,000.00	19,800,000.00	13,566,000.00	-	-	9,000,000.00
පොලොන්නරුව	පොලොන්නරුව	Polonnaruwa	-	-	4,800,000.00	7,000,000.00	-	-	2,666,666.67
බදුල්ල	බදුල්ල	Badulla	-	2,030,000.00	21,200,000.00	13,013,750.00	300,000.00	-	6,706,666.67
මොණරාගල	මොණරාගල	Monaragala	-	-	7,900,000.00	7,223,332.00	-	-	-
රත්නපුර	රත්නපුර	Rathnapura	-	1,000,000.00	24,900,000.00	5,404,000.00	1,200,000.00	-	5,000,000.00
කෑගල්ල	කෑගල්ල	Kegalle	-	-	13,100,000.00	6,911,000.00	60,000.00	-	-
එකතුව	මෙහෙයුම	Total	61,389,600.00	48,615,888.56	479,974,000.00	320,696,824.68	14,729,000.00	140,000.00	96,106,661.01

පරිච්ඡේද “7B”  
 පිරිසேරි කොටස “7B”  
 Appendix “7B”

2016 මුදල් වර්ෂය තුළ විදේශ මත්පැන් බලපත්‍ර වලින් ලබා ගන්නා  
 2016 நிதியாண்டில் வெளிநாட்டு மதுபான உரிமங்களிலிருந்து அறவிடப்பட்ட கட்டணங்கள்  
**Statement of Fees Recovered from Foreign liquor licences for the financial Year 2016**

දිස්ත්‍රික්කය	மாவட்டம்	District	ආපනශාලා බලපත්‍ර රැකියා 11 உணவகங்கள் உரிமம் Resturant licence FL-11	නානාමය බලපත්‍ර රැකියා 12 வாடி வீடு Rest House licence FL-12	සමාජශාලා බලපත්‍ර රැකියා 13A சமூக களிகள் உரிமம். 13A Proprietary clubs licence FL-13 A	වෙහෙරදැඩි කැරැවන්ගේ බලපත්‍ර රැකියා 17 ඉලෙක්ට්‍රික් පානයාගාර உரிமம். 16 Auctioneers licences FL-16	පරිවෘත පිලිබද බලපත්‍ර රැකියා 17 සුදුසුකම් සහිත மதுபான உரிமம் Rectified sprits licence FL-17	මානවිද්‍යා වරින් බලපත්‍ර රැකියා 18 மருந்தாட்டப்பட்ட உரிமம். 18 Medicated wine licences FL-18	විශේෂ බලපත්‍ර රැකියා 22 විශේෂ උණුසුම් බොම්බ Special licences FL-22
කොළඹ	කොලඹ	Colombo	95,977,500.00	600,000.00	14,000,000.00	-	2,500.00	-	5,703,000.00
ගම්පහ	ගම්පහ	Gampaha	52,106,000.00	1,200,000.00	1,200,000.00	-	-	-	10,550,000.00
කලුතර	කලුතර	Kalutara	7,060,000.00	1,520,000.00	300,000.00	-	-	-	1,740,000.00
මහනුවර	කන්දිය	Kandy	15,000,000.00	1,200,000.00	4,200,000.00	-	-	-	3,200,000.00
මාතලේ	මාතලේ	Matale	7,200,000.00	300,000.00	600,000.00	-	-	-	-
නුවරඑළිය	නුවරඑළිය	Nuwara-Eliya	14,400,000.00	909,000.00	1,800,000.00	-	-	-	2,203,750.00
ගාල්ල	ගාල්ල	Galle	14,147,270.00	75,000.00	850,000.00	-	-	-	3,158,625.00
මාතලේ	මාතලේ	Matara	7,800,000.00	900,000.00	5,400,000.00	-	-	-	250,000.00
හම්බන්තොට	හම්බන්තොට	Hambantota	1,200,000.00	834,000.00	-	-	-	-	600,000.00
පාලන	පාලන	Jaffna	5,750,000.00	-	2,950,000.00	-	-	-	-
මන්නාරම	මන්නාරම	Mannar	1,350,000.00	-	-	-	-	-	250,000.00
වවුනියාව	වවුනියාව	Vavunia	2,400,000.00	300,000.00	-	-	-	-	300,000.00
කිලිනොච්චිය	කිලිනොච්චිය	Killinochchi	-	-	-	-	-	-	-
මුලතිව්	මුලතිව්	Mulathivu	1,200,000.00	-	-	-	-	-	-
මඩකලපුව	මඩකලපුව	Baticola	2,400,000.00	300,000.00	-	-	-	-	1,350,000.00
අම්පාර	අම්පාර	Ampara	3,070,000.00	300,000.00	411,700.00	-	-	-	579,500.00
ත්‍රිකුණාමලය	ත්‍රිකුණාමලය	Trincomalee	1,350,000.00	-	-	-	-	-	175,000.00
කුරුමා	කුරුමා	Kurunegala	10,800,000.00	1,200,000.00	-	-	-	-	2,350,000.00
පුත්තලම	පුත්තලම	Puttalam	4,800,000.00	1,200,000.00	600,000.00	-	-	-	2,650,000.00
අනුරාධපුර	අනුරාධපුර	Anuradhapura	2,700,000.00	300,000.00	-	-	-	-	1,000,000.00
පොලොන්නරුව	පොලොන්නරුව	Polonnaruwa	3,600,000.00	300,000.00	-	-	-	-	700,000.00
බදුල්ල	බදුල්ල	Badulla	11,400,000.00	909,000.00	1,200,000.00	-	-	-	2,316,000.00
මාතලේ	මාතලේ	Monaragala	3,500,000.00	600,000.00	1,854,500.00	-	-	-	-
රත්නපුර	රත්නපුර	Rathnapura	9,000,000.00	900,000.00	600,000.00	100,000.00	-	-	950,000.00
කෑගල්ල	කෑගල්ල	Kegalle	9,006,000.00	618,000.00	600,000.00	400,000.00	-	-	535,000.00
එකතුව	එකතුව	Total	287,216,770.00	14,465,000.00	36,566,200.00	500,000.00	2,500.00	-	40,560,875.00